ИСТОРИЧЕСКОЕ

ОПИСАНІЕ

ОДЕЖДЫ И ВООРУЖЕНІЯ

РОССІЙСКИХЪ

ВОЙСКЪ.

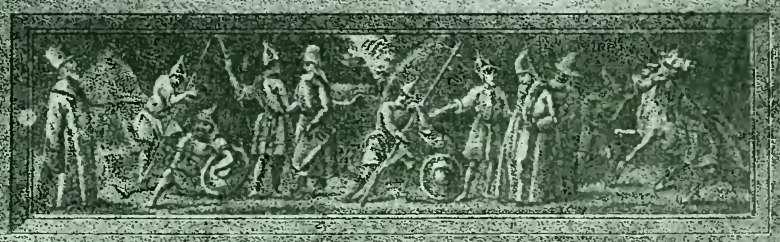

Библиотека "Руниверс"

Библиотека "Руниверс"

ИСТОРИЧЕСКОЕ

ОПИСАНІЕ

ОДЕЖДЫ и ВООРУЖЕНІЯ

РОССІЙСКИХЪ ВОЙСКЪ,

СОСТАВЛЕННОЕ

ПО ВЫСОЧАЙШЕМУ ПОВЕЛѢНІЮ.

ЧАСТЬ ТРИДЦАТАЯ.

Санктпетербургъ.

1862.

Библиотека "Руниверс"

Библиотека "Руниверс"

ОГЛАВЛЕНІЕ

ТРИДЦАТОЙ ЧАСТИ

Историческаго Описанія одежды и вооруженія Россійскихъ войскъ, 1825 — 1855.

Продолженіе перемѣнъ въ обмундированіи и вооруженіи казачьихъ и другихъ иррегулярныхъ войскъ.

Стран.

III. Въ Кавказскомъ линѣйномъ казачьемъ войскѣ . . . . . 1.
IV. — Астраханскомъ казачьемъ войскѣ . . . 32.
V. — Уральскомъ казачьемъ войскѣ. . . . . 49.
VI. — Оренбургскомъ казачьемъ войскѣ . . . 60.
VII. — Тептярскихъ полкахъ . . . . . 79.
VIII. — Ставропольскомъ Калмыцкомъ войскѣ. 81.
IX. — Башкиро-Мещерякскомъ войскѣ . . . . 84.
X. — Сибирскомъ линѣйномъ казачьемъ войскѣ. . . . . 91.
XI. — Сибирскихъ городовыхъ казачьихъ и пограничныхъ войскахъ . . . . . 110.
XII. — Малороссійскихъ казачьихъ полкахъ . 150.
XIII. — Дунайскомъ казачьемъ войскѣ. . . . . 152.
XIV. — Азовскомъ казачьемъ войскѣ . . . . . 163.
XV. — Л.-Гв. Крымско-Татарскомъ эскадронѣ. 167.
XVI. — Балаклавскомъ Греческомъ пѣхотномъ баталіонѣ . . . . . 177.

Библиотека "Руниверс"

Стран.

LXXXI. Обмундированіе и вооруженіе временныхъ войскъ . . . . . 180.

LXXXII. Знамена и Штандарты . . . . . 192.

LXXXIII. Орденскія ленты и скобы къ знаменамъ и штандартамъ . . . . . 281.

LXXXIV. Ордена и медали . . . . . 289.

Библиотека "Руниверс"

ПРОДОЛЖЕНІЕ ПЕРЕМѢНЪ

ВЪ

ОБМУНДИРОВАНІИ И ВООРУЖЕНІИ

КАЗАЧЬИХЪ И ДРУГИХЪ ИРРЕГУЛЯРНЫХЪ ВОЙСКЪ,

СЪ 20-го Ноября 1825 по 18-е Февраля 1855 г.

III. ВЪ КАВКАЗСКОМЪ ЛИНѢЙНОМЪ КАЗАЧЬЕМЪ ВОЙСКѢ.

А.) Въ полкахъ:

1827 Января 1 — на офицерскихъ эполетахъ, для различія чиновъ, повелѣно имѣть кованыя звѣздочки, какъ въ это время было установлено въ регулярныхъ войскахъ [1].

1829 Августа 7 — эполеты на офицерскомъ обмундированіи повелѣно имѣть съ чешуйчатымъ полемъ, по образцу эполетъ въ Легкой регулярной кавалеріи [2].

1831 Января 16 — въ полкахъ Кавказскаго Линѣйнаго Казачьяго войска, до сего времени не имѣвшихъ установленнаго обмунди-

Библиотека "Руниверс"

рованія, повелѣно имѣть верхнее полукафтанье или черкеску безъ воротника и обшлаговъ, съ обшивкою вокругъ изъ черной тесьмы, съ двумя нагрудными патронниками изъ зеленаго сафьяна и съ двумя погонами; нижній кафтанъ или бешметъ; узкія панталоны; шапку, съ круглою суконною тульею и съ широкимъ околышемъ изъ черной овчины; узкій кожаный поясъ; шашку или саблю въ черныхъ кожаныхъ ножнахъ; кинжалъ, ружье и пистолетъ. Офицерамъ назначено такое же обмундированіе, но съ узкимъ серебрянымъ галуномъ, вмѣсто тесьмы и съ серебряными чешуйчатыми эполетами, которые, во время дѣйствій противъ непріятеля, дозволено не носить. Цвѣта обмундированія назначены слѣдующіе:

a.) *Въ Терскомъ — Семейномъ полку* — черкеска и панталоны темносинія; бешметъ и шапка красные; погоны красные, съ № 1-мъ (Рис. № 1194).

b.) *Въ Хоперскомъ полку* — черкеска и панталоны темносинія; бешметъ и шапка бѣлые; погоны бѣлые, съ № 1-мъ (Рис. № 1194).

Библиотека "Руниверс"

c.) *Въ Горскомъ полку* — черкеска и панталоны темносинія; бешметъ и шапка желтые; погоны желтые, съ № 1-мъ (Рис. № 1195).

d.) *Въ Гребенскомъ полку* — черкеска и панталоны темносинія; бешметъ и шапка голубые; погоны голубые, съ № 1-мъ (Рис. № 1195).

e.) *Въ Кубанскомъ полку* — черкеска и панталоны темнокоричневыя; бешметъ и шапка красные; погоны красные, съ № 2-мъ (Рис. № 1196).

f.) *Въ Волгскомъ полку* — черкеска и панталоны темнокоричневыя; бешметъ и шапка бѣлые; погоны бѣлые, съ № 2-мъ (Рис. № 1196).

g.) *Въ Моздокскомъ полку* — черкеска и панталоны темнокоричневыя; бешметъ и шапка желтые; погоны желтые, съ № 2-мъ (Рис. № 1197).

h.) *Въ Кизлярскомъ - Терскомъ полку* — черкеска и панталоны темнокоричневыя; бешметъ и шапка голубые; погоны голубые, съ № 2-мъ (Рис. № 1197) [3].

1831 Апрѣля — за - урядъ офицерамъ

Библиотека "Руниверс"

повелѣно имѣть на эполетахъ кованыя звѣздочки, по образцу установленныхъ, для различія чиновъ, 1-го Января 1827 года [4].

1834 Мая 21 — обмундированію полковъ Кавказскаго Линѣйнаго Казачьяго войска присвоены слѣдующіе цвѣта:

a.) *Кавказскому* — черкеска и панталоны темносинія; бешметъ и шапка красные; погоны красные, съ № 1-мъ, желтаго цвѣта (Рис. № 1198).

b.) *Кубанскому* — черкеска и панталоны темносинія; бешметъ и шапка бѣлые; погоны бѣлые, съ № 1-мъ, краснаго цвѣта (Рис. № 1198).

c.) *Ставропольскому* — черкеска и панталоны темносинія; бешметъ и шапка желтые; погоны желтые, съ № 1-мъ, краснаго цвѣта (Рис. № 1199).

d.) *Хоперскому* — черкеска и панталоны темносинія; бешметъ и шапка свѣтлосиніе; погоны свѣтлосиніе, съ № 1-мъ, краснаго цвѣта (Рис. № 1199).

e.) *Волгскому* — черкеска и панталоны темносинія; бешметъ и шапка свѣтлозеле-

Библиотека "Руниверс"

ные; погоны свѣтлозеленые, съ № 1-мъ, краснаго цвѣта (Рис. № 1200).

f.) *Горскому* — черкеска и панталоны темнокоричневыя: бешметъ и шапка красные, погоны красные, съ № 2-мъ, желтаго цвѣта (Рис. № 1200).

g.) *Моздокскому* — черкеска и панталоны темнокоричневыя; бешметъ и шапка бѣлые; погоны бѣлые, съ № 2-мъ, краснаго цвѣта (Рис. № 1201).

h.) *Гребенскому* — черкеска и панталоны темнокоричневыя; бешметъ и шапка желтые; погоны желтые, съ № 2-мъ, краснаго цвѣта (Рис. № 1201).

i.) *Терскому* — черкеска и панталоны темнокоричневыя; бешметъ и шапка свѣтлосиніе; погоны свѣтлосиніе, съ № 2-мъ, краснаго цвѣта (Рис. № 1202).

k.) *Кизлярскому* — черкеска и панталоны темнокоричневыя; бешметъ и шапка свѣтлозеленые; погоны свѣтлозеленые, съ № 2-мъ, краснаго цвѣта (Рис. № 1202).

Офицерамъ велѣно отличаться серебряными галунами и серебряными чешуйчатыми эполетами, подшитыми краснымъ сукномъ.

Библиотека "Руниверс"

Шапки съ серебряными галунами и съ чернымъ околышемъ [5].

1836 Іюля 28 — *Семейному - Кизлярскому полку*, составленному изъ Терскаго и Кизлярскаго Казачьихъ полковъ, присвоено обмундированіе бывшаго Терскаго полка [6].

1843 Апрѣля 8 — въ Кавказскомъ Линѣйномъ Казачьемъ войскѣ повелѣно имѣть стоячіе воротники офицерскихъ шинелей, по цвѣту, присвоенному для воротниковъ на ахалукахъ каждаго полка, а пуговицы бѣлыя (Рис. № 1203) [7].

1843 Октября 2 — *Лабинскому* и *Владикавказскому Казачьимъ полкамъ* присвоено обмундированіе:

Лабинскому — синяго цвѣта, съ оранжевымъ ахалукомъ и такого же цвѣта погонами и верхомъ на шапкѣ (Рис. № 1204).

Владикавказскому — коричневаго цвѣта, съ зеленымъ ахалукомъ и такого же цвѣта погонами и верхомъ на шапкѣ (Рис. № 1224) [8].

1845 Февраля 14 — состоявшимся сего числа Положеніемъ о Кавказскомъ Линѣй-

Библиотека "Руниверс"

номъ Казачьемъ войскѣ, полкамъ его присвоены нижеслѣдующія: обмундированіе, вооруженіе и конская принадлежность.

а.) *1-му и 2-му Кавказскимъ полкамъ:*

а.) Для казаковъ:

Шапка полукруглая, верхъ (башлыкъ) красный суконный; околышъ чернаго косматаго курпѣя; подбородникъ черной шелковой тесьмы.

Мундиръ (черкеска) синій, суконный, безъ воротника и обшлаговъ, длиною на два вершка ниже колѣнъ, застегиваемый отъ нагруднаго напатронника до пояса крючками.

Бешметъ къ мундиру красный стамедный, длиною на одинъ вершокъ короче мундира.

Напатронникъ на мундирѣ черный, кожаный, съ внутренними карманами, обложенный чернымъ басономъ и чернымъ шнуромъ; втулки березовыя, съ бѣлыми костяными головками. Каждый напатронникъ на восемь патроновъ.

Погоны—красные, суконные, съ выбитымъ изображеніемъ знака полка *1. К.* (первый Кавказскій), *2. К.* (второй Кавказскій.)

Библиотека "Руниверс"

Шаравары — синія, суконныя, съ кожаными стременками.

Шнуръ пистолетный — красный шерстяной.

Чехолъ пистолетный — суконный, верхняя часть краснаго, а нижняя синяго цвѣта.

Вмѣсто шинели Черкесская *бурка*.

Кушакъ — чернаго ремня, шириною въ $\frac{1}{2}$ вершка, съ жирницею и ременною петлею для кинжала; наборъ желѣзный.

Портупея — Черкесская, изъ ремня черной кожи, съ желѣзнымъ наборомъ.

Пистолетъ — Черкесскій, произвольной формы.

Шашка — Черкесская; формы, употребляемой чинами Кавказскаго войска.

Кинжалъ — Черкесскій; украшенія на немъ произвольныя.

Ружье — Черкесское; формы оному не полагается.

Чехолъ на ружье — изъ кожи, выдѣланной шерстью наружу.

Патронташъ — изъ черной кожи, на 20 патроновъ въ одинъ рядъ; крышка обшита по краямъ черною шелковою тесьмою, шириною въ $\frac{1}{4}$ вершка; вмѣсто перевязи при па-

Библиотека "Руниверс"

тронташѣ употребляется черная, шелковая тесьма, шириною въ $\frac{1}{4}$ вершка.

Натруска — роговая, съ металлическою гладкою оправою. Къ ней полагается шнуръ, сходный съ шнуромъ пистолетнымъ.

Сѣдло состоитъ изъ орчака, подпругъ, путлищъ со стременами, потника, пахвей, трока и чехла съ подушкою.

Чехолъ и *подушка* на сѣдло изъ черной кожи, обшитые по краямъ краснымъ сафьяномъ.

Уздечка — сыромятной кожи, съ желѣзнымъ наборомъ.

Недоуздокъ — сыромятнаго ремня.

Нагайка — Черкесская (Рис. № 1205.)

б.) *Для урядниковъ*:

Шапка такая же какъ и у казаковъ, но верхъ обложенъ серебрянымъ галуномъ.

Мундиръ такой же какъ у казаковъ, но съ нашитымъ по вороту, до пояса и по нижнему краю рукавовъ серебрянымъ галуномъ.

Бешметъ, по воротнику и борту до пояса, обшитъ серебрянымъ галуномъ.

Напатронники, *погоны*, *шаравары* и всѣ прочія части обмундированія и вооруженія противу казаковъ.

Библиотека "Руниверс"

в.) Для офицеровъ:

Бешметъ такой же какъ и у нижнихъ чиновъ, но, вмѣсто краснаго стамеднаго, красный шалоновый.

Напатронники (каждый на 8 патроновъ) черные, бархатные, съ внутренними карманами, обложенные вокругъ широкою, серебряною тесьмою; втулки корельской березы, съ высеребренными головками.

Эполеты серебряные, чешуйчатые, съ таковымъ же полемъ, на коемъ, равно какъ и на пуговицахъ, знакъ полка.

Шаравары по образцу нижнихъ чиновъ, но обложены, по боковымъ швамъ, въ два рода серебрянымъ галуномъ.

Шнуръ пистолетный серебряный.

Чехолъ пистолетный такой же, какъ у нижнихъ чиновъ, но обложенъ по швамъ серебрянымъ галуномъ.

Кушакъ черной тесьмы, затканный серебромъ, шириною въ $\frac{1}{2}$ вершка, съ жирницею и петлею для кинжала; наборъ серебряный, съ чернью.

Портупея какъ у нижнихъ чиновъ, но съ высеребреннымъ наборомъ.

Библиотека "Руниверс"

Шашка съ серебрянымъ темлякомъ.

Чехолъ и *подушка на сѣдло* обшиты по краямъ, кромѣ краснаго сафьяна, еще серебрянымъ галуномъ.

Уздечка — съ высеребреннымъ наборомъ.

Шапка, *мундиръ*, *бурка*, *пистолетъ*, *кинжалъ*, *сѣдло съ чехломъ и подушкою*, *недоуздокъ* и *нагайка* во всемъ сходные съ присвоенными нижнимъ чинамъ.

Тесьма и галунъ на обмундированіи, по дознанной прочности и дешевизнѣ, употребляются чинами войска, вообще, Азіятскаго издѣлія.

b.) *1-му и 2-му Кубанскимъ полкамъ* — всѣ вышеозначенныя вещи положено имѣть противъ 1-го и 2-го Кавказскихъ полковъ, но шапку, бешметъ, погоны, пистолетный шнуръ и верхнюю часть пистолетнаго чехла бѣлые (Рис. № 1206).

c.) *1-му и 2-му Лабинскимъ полкамъ* — противъ тѣхъ же полковъ, но шапку, бешметъ, погоны, пистолетный шнуръ и верхнюю часть пистолетнаго чехла оранжевые, а на погонахъ знакъ полка: *1. Л.* (первый Лабинскій), *2. Л.* (второй Лабинскій) (Рис. № 1206).

Библиотека "Руниверс"

d.) *1-му и 2-му Ставропольскимъ полкамъ*—противъ тѣхъ же полковъ, но шапку, бешметъ, погоны, пистолетный шнуръ и верхнюю часть пистолетнаго чехла зеленые, а на погонахъ: *1. С.* (первый Ставропольскій), *2. С.* (второй Ставропольскій) (Рис. № 1207).

e.) *1-му и 2-му Хоперскимъ полкамъ* — противъ тѣхъ же полковъ, но шапку, бешметъ, погоны, пистолетный шнуръ и верхнюю часть пистолетнаго чехла желтые, а на погонахъ: *1. Х.* (первый Хоперскій), *2. Х.* (второй Хоперскій) (Рис. № 1207).

f.) *1-му и 2-му Волгскимъ полкамъ*— противъ тѣхъ же полковъ, но шапку, бешметъ, погоны, пистолетный шнуръ и верхнюю часть пистолетнаго чехла свѣтлосиніе, а на погонахъ: *1. В.* (первый Волгскій) и *2. В.* (второй Волгскій (Рис. № 1208).

g.) *Горскому полку* — противъ Кавказскихъ полковъ, но мундиръ, шаравары и нижнюю часть пистолетнаго чехла коричневые, а на погонахъ букву *Г.* (Горскій) (Рис. № 1208).

h.) *Моздокскому полку* — противъ Кубан-

Библиотека "Руниверс"

скихъ полковъ, но мундиръ, шаравары и нижнюю часть пистолетнаго чехла коричневые, а на погонахъ букву *М.* (Моздокскій) (Рис. № 1209).

i.) *Гребенскому полку*—противъ Хоперскихъ полковъ, но мундиръ, шаравары и нижнюю часть пистолетнаго чехла коричневые, а на погонахъ буквы *Гр.* (Гребенскій) (Рис. № 1209).

k.) *Владикавказскому полку* — противъ Ставропольскихъ полковъ, но мундиръ, шаравары и нижнюю часть пистолетнаго чехла коричневые, а на погонахъ букву *В.* (Владикавказскій) (Рис. № 1210).

l.) *Семейному - Кизлярскому полку* — противъ Волгскихъ полковъ, но мундиръ, шаравары и нижнюю часть пистолетнаго чехла коричневые, а на погонахъ букву *К.* (Кизлярскій) (Рис. № 1210) [9].

1847 Марта 19—1-му Сунженскому Казачьему полку, повелѣно присвоить слѣдующую форму обмундированія: *мундиръ* и *шаравары* коричневаго цвѣта—по образцу прочихъ полковъ Кавказскаго Линѣйнаго Казачьяго войска; *бешметъ*, *верхъ на шапкѣ* и *шнуры*,

Библиотека "Руниверс"

по примѣру Лабинскихъ полковъ—оранжеваго цвѣта; погоны суконные того же цвѣта, съ выбитыми на нихъ литерами I. С., что означаетъ 1-го Сунженскаго полка; оружіе и конскую амуницію, согласно описанію, приложенному къ войсковому положенію (Рис. № 1211), (прилож. IX). Такую точно форму употреблять и 2-му Сунженскому Казачьему полку, когда онъ будетъ сформированъ [10].

1849 Февраля 13—утверждена слѣдующая форма обмундированія и вооруженія 1-му Кавказскому пѣшему Казачьему баталіону (Рис. № 1212).

Офицерамъ: шапка — верхъ суконный темнозеленаго цвѣта съ обложеннымъ по срединѣ, четыре раза, черкесскимъ галуномъ и разъ около курпѣя. Околышъ изъ чернаго курпѣя и подбородникъ чернаго ремешка.

Чекмень—темнозеленаго сукна, по образцу Азіятскаго бешмета, съ закругленнымъ воротникомъ, но съ обшлагами, по примѣру Черноморскихъ Казачьихъ баталіоновъ. — На воротникѣ, по борту, обшлагамъ и кар-

Библиотека "Руниверс"

манамъ выпушка красная. Чекмень долженъ быть выше колѣнъ на 5 вершковъ.

Шаравары темнозеленаго сукна, на очкурѣ, безъ лампасъ.

Нагрудные патроны—черные, суконные, обложены Черкесскимъ галуномъ, по образцу конныхъ полковъ; 16 патроновъ обдѣланы въ серебро.

Кинжалъ—черкесскій, обдѣланный серебромъ.

Шнуръ—черный, шелковый.

Шашка — черкесская, обдѣланная серебромъ.

Чехолъ на пистолетъ—черный, суконный; по концамъ и срединѣ выпушка по цвѣту погоновъ.

Кобура на пистолетъ—черная, сафьянная; вмѣсто выпушекъ черкесскіе галуны; носится сзади, на поясѣ.

Поясъ—изъ черной тесьмы, съ серебряными каемками, подшитой чернымъ сафьяномъ, съ малой и большой пряжками и съ гайкой и наконечникомъ изъ серебра.

Портупея—изъ той же тесьмы, какъ и

Библиотека "Руниверс"

поясъ, съ серебрянымъ приборомъ; подшита чернымъ же сафьяномъ.

Темлякъ — обыкновенный пѣхотный.

Эполеты — серебряные, съ сукномъ по цвѣту шапки конныхъ полковъ, съ золотыми, вышитыми буквами I. К., подбиты чернымъ сукномъ.

Шинель — сѣраго армейскаго сукна, съ чернымъ воротникомъ, съ петлицею по цвѣту шапки конныхъ полковъ и серебряною пуговицею, съ буквами I. К. — Воротникъ подшитъ чернымъ же сукномъ.

Казакамъ: шапка — такая же какъ и офицерамъ, и только у урядниковъ обложена черкесскимъ галуномъ два раза накрестъ.

Чекмень — такой же какъ офицерамъ, и только у урядниковъ воротникъ и обшлага обложены черкесскимъ галуномъ.

Шаравары — темнозеленыя, на очкурѣ, безъ лампасъ.

Нагрудные патроны — черные сафьянные, обложенные черной тесьмой; 12 патроновъ обдѣланы въ слоновую кость.

Кинжалъ — съ костяной ручкой и штыкъ въ ножнахъ.

Библиотека "Руниверс"

Полсъ — черный, черкесскаго ремня, съ приборомъ изъ луженаго желѣза.

Погоны—по цвѣту шапки конныхъ полковъ, съ выбитыми буквами: I. К. подшитые желтымъ сукномъ.

Патронташъ — на 28 патроновъ, по образцу Черноморскихъ Пѣшихъ баталіоновъ.

Шинель — солдатскаго армейскаго сукна, съ такими же воротникомъ, петлицами и погонами, съ буквами I. К., какъ у офицеровъ; пуговицы оловянныя, съ тѣми же буквами. Шинель носится скатанная, по пѣхотному образцу.

Ружье — армейское пѣхотное, съ чернымъ ремнемъ. Ружейный погонъ пригоняется какъ въ пѣхотѣ.

Ранецъ—изъ черной юфтовой кожи, съ черными ремнями, по образцу полковъ Отдѣльнаго Кавказскаго корпуса.

Барабанщикамъ: шапка—такая же какъ и офицерамъ, только обложена на—крестъ два раза и около курпѣя одинъ разъ бѣлой тесьмой.

Чекмень — такой же какъ офицерамъ,

Библиотека "Руниверс"

только воротникъ, бортъ, обшлага и карманы обложены въ два ряда бѣлой тесьмой и эполеты по образцу армейскихъ барабанщиковъ, съ выпушкою по цвѣту погоновъ.

Шаравары и *нагрудные патроны* — какъ у казаковъ.

Кинжалъ — съ костяной ручкой.

Пистолетъ — черкесской обдѣлки.

Шнуръ — черный шерстяной.

Чехолъ на пистолетъ — такой же какъ офицерамъ.

Кобура — чернаго сафьяна, безъ галуна.

Поясъ, *погоны*, *шинель* и *ранецъ* — какъ у казаковъ [11].

1849 Мая 7 — въ обмундированіи офицеровъ 1-го Кавказскаго Пѣшаго Казачьяго баталіона, установленномъ 13-го Февраля 1849 года, повелѣно сдѣлать слѣдующія измѣненія:

а) Галунъ на обшивку шапки, нагрудныхъ патронниковъ и пистолетнаго кобура, употреблять такой, какой принятъ въ Кавказскомъ Линѣйномъ Казачьемъ войскѣ.

б.) Пистолетный шнуръ имѣть серебряный.

Библиотека "Руниверс"

в.) Кушакъ и портупею строить изъ черной шелковой тесьмы, имѣющей по краямъ серебряныя полоски, съ зубчиками и съ золотымъ процвѣтомъ.

г.) На эполетахъ лит. I. K. дѣлать изъ серебряной канители подъ цвѣтъ эполетной мишуры; подъ эполетами должно быть сукно красное.

д.) На чекменѣ, вмѣсто восьми нагрудныхъ патроновъ, неудобно помѣщающихся, оставить только по 6-ти патроновъ съ каждаго боку, и самые патронники прикрѣпить серебряными цѣпочками. Красную выпушку сзади на карманахъ чекменя уничтожить.

е.) На шараварахъ носить красную выпушку (Рис. № 1212) [12].

1851 Февраля 12—въ предметахъ обмундированія и вооруженія Генераловъ, Дежурныхъ Штабъ—Офицеровъ, состоящихъ по особымъ порученіемъ Адъютантовъ, Помощниковъ Адъютантовъ и служащихъ по внутреннему управленію въ Кавказскомъ Линѣйномъ Казачьемъ войскѣ, повелѣно сдѣлать слѣдующія измѣненія:

1) *Шапка* (папаха) по образцу, утверж-

Библиотека "Руниверс"

денному для Отдѣльнаго Кавказскаго корпуса: а) Для Генераловъ при обще-генеральскомъ парадномъ полукафтанѣ, верхъ шапки краснаго сукна съ золотымъ генеральскимъ шитьемъ по четыремъ швамъ и по нижнему краю. б) Для Дежурныхъ Штабъ-Офицеровъ, для состоящихъ по особымъ порученіямъ Адъютантовъ, Помощниковъ Адъютантовъ и офицеровъ служащихъ по внутреннему управленію, верхъ шапки темно-зеленаго сукна съ серебрянымъ галуномъ, имѣющимъ посединѣ двѣ узкія красныя полоски.

2.) *Вицъ-полукафтанъ* для тѣхъ же чиновъ, кромѣ Генераловъ. Вицъ-полукафтанъ имѣть, сверхъ параднаго полукафтана, одного покроя съ параднымъ, но безъ петлицъ на воротникѣ и безъ клапановъ на обшлагахъ. При вицъ-полукафтанахъ кушаковъ не полагается.

3.) *Вооруженіе:* а) Для Генераловъ, при обще-генеральскомъ парадномъ полукафтанѣ, вмѣсто кавалерійской сабли, *драгунская сабля*, по образцу, для Отдѣльнаго Кавказскаго корпуса утвержденному, на портупеѣ

Библиотека "Руниверс"

черезъ плечо, изъ золотаго галуна, подшитаго чернымъ сафьяномъ. Приборъ портупеи вызолоченный. При войсковомъ же мундирѣ *шашка*, войску присвоенная, на портупеѣ утвержденнаго для того образца. б.) Для Дежурныхъ Штабъ-Офицеровъ, для состоящихъ по особымъ порученіямъ Адъютантовъ, Помощниковъ Адъютантовъ и офицеровъ, служащихъ по внутреннему управленію, вмѣсто кавалерійской сабли, *шашка* войску присвоенная, носится черезъ плечо, на портупеѣ изъ серебрянаго галуна, подшитаго чернымъ сафьяномъ; приборъ къ портупеѣ серебряный [13].

1851 Декабря 16 — утверждено слѣдующее обмундированіе и вооруженіе Дагестанскаго Конно-Иррегулярнаго полка (Рис. № 1213).

Для офицеровъ: шапка — по образцу Кавказскаго Линѣйнаго Казачьяго войска, съ околышемъ изъ чернаго курпѣя; верхъ изъ краснаго сукна, обшитый серебрянымъ галуномъ въ 8 рядовъ крестообразно, и кругомъ около курпѣя въ одинъ рядъ.

Чуха (верхняя одежда)—по образцу мун-

Библиотека "Руниверс"

дира Кавказскаго Линѣйнаго Казачьяго войска, изъ чернаго фабричнаго европейскаго сукна; обшита кругомъ, на оконечностяхъ рукавовъ и по боковымъ карманамъ полуузкимъ серебрянымъ галуномъ.

Руцалаи или хозыри на гухъ — изъ краснаго бархата, для 20-ти патроновъ, обложены въ 4 ряда серебрянымъ галуномъ; оконечности патроновъ въ хозыряхъ серебряныя.

Архалукъ — зеленый шелковый, лезгинскаго покроя; обшитъ узкимъ серебрянымъ галуномъ: по воротнику въ два ряда, а по борту и оконечностямъ рукавовъ въ одинъ рядъ.

Эполеты — серебряные и таковые же погоны.

Шаравары — изъ чернаго сукна, сшитыя по Лезгински; обшиты по боковымъ швамъ и внизу, по краямъ, полуузкимъ серебрянымъ галуномъ.

Обувь — Европейскіе сапоги.

Кушакъ, перевязи и ремни къ шашкѣ — изъ серебрянаго галуна.

Шашка — черкесская, въ кованой сереб-

Библиотека "Руниверс"

ряной оправѣ и съ серебряною рукоятkою.

Кинжалъ — въ серебряной оправѣ, съ рукояткою изъ бѣлой кости.

Пистолетъ — Азіятскій, въ серебряной оправѣ; носится на серебряномъ снуркѣ.

Патронташъ — изъ краснаго сафьяна, на 20-ть патроновъ; обшитъ полуузкимъ серебрянымъ галуномъ.

Сальница — серебряная.

Натруска для пороха—серебряная.

Для урядниковъ или векилей, рядовыхъ всадниковъ и писарей: шапка — какъ у офицеровъ, съ околышемъ изъ чернаго курпѣя; верхъ суконный: у векилей и всадниковъ: 1-й сотни—красный, 2-й—зеленый, 3-й—желтый, 4-й — голубой, 5-й—бѣлый, 6-й — синій; у писарей красный.

Чуха — изъ чернаго лезгинскаго сукна; обшита кругомъ, на оконечностяхъ рукавовъ и по боковымъ карманамъ: у векилей и писарей — узкимъ серебрянымъ галуномъ, а у всадниковъ узкою бѣлою тесьмою.

Рущалаи или хозыри—изъ краснаго сукна, на 20 же патроновъ, обложены въ 4 ряда:

Библиотека "Руниверс"

у векилей и писарей — узкимъ серебрянымъ галуномъ, а у всадниковъ черною тесьмою; оконечности патроновъ въ хозыряхъ изъ черной кости.

Архалукъ — изъ зеленаго бурмета (Персидской бумажной ткани); обшитъ: у векилей и писарей—узкимъ серебрянымъ галуномъ, а у всадниковъ—узкою бѣлою тесьмою: по воротнику въ два ряда, по борту и оконечностямъ рукавовъ въ одинъ рядъ.

Шаравары — изъ синяго бурмета, безъ обшивокъ.

Обувь—простанародная Лезгинская.

Кушакъ, перевязи и ремни къ шашкѣ— изъ черной кожи, Азіятской сыромятной выдѣлки.

Шашка — черкесская, въ кожаныхъ ножнахъ, съ рукояткою изъ черной кости.

Кинжалъ — въ черныхъ кожаныхъ ножнахъ, безъ оправы, съ рукояткою изъ черной кости.

Ружье — Азіятское; носится въ чехлѣ горскаго образца, на черномъ сыромятномъ ремнѣ, черезъ правое плечо. Писарямъ ружья не полагаются.

Библиотека "Руниверс"

Пистолетъ—Азіятскій, безъ оправы; носится на черной тесьмѣ.

Патронташъ—изъ красной мишины (полусафьянъ) Азіятской выдѣлки, на 20 патроновъ; обшитъ черною тесьмою. Писарямъ не полагается.

Сальница—изъ бѣлой жести.

Натруска—изъ черной кости или рога.

Примѣчанія: 1.) Назначенное по сему описанію обмундированіе и вооруженіе составляетъ: а) для офицеровъ форму парадную и походную лѣтнюю; при походной же зимней, чуха подбивается мѣхомъ; б) для нижнихъ чиновъ — лѣтнюю форму; при зимней же, чуха подбивается мѣхомъ, а шаравары вмѣсто синихъ бумажныхъ строятся изъ чернаго Лезгинскаго сукна.

2.) Чины Дагестанскаго полка изъ Горцевъ, въ дорогѣ или походѣ, могутъ носить толахи или обертки, закрывающія ноги отъ стужи, почти до колѣна; лѣтомъ—изъ шелковыхъ и бумажныхъ тканей, а зимою изъ войлока и сукна.

3.) Мѣра одежды и оружія слѣдующая:

а.) Рукава чухи доходятъ до оконечно-

Библиотека "Руниверс"

стей пальцевъ, а шириною, въ оконечности, 4 вершка, съ разрѣзомъ отъ края на 4 вершка; полы чухи ниже колѣна на 2 вершка.

б.) Ширина воротника на архалукѣ 1—$1\frac{1}{4}$ вершка; полы архалука на два вершка выше колѣна; рукава доходятъ до кисти, а верхняя ихъ откидная часть закрываетъ руку и округленною доходитъ до оконечностей пальцевъ.

в.) Длина шараваръ вообще отъ таліи до пятъ, а ширина внизу 4—$4\frac{1}{2}$ вершка.

г.) Кинжалы для нижнихъ чиновъ длиною $\frac{3}{4}$—1 аршина, а шириною $1\frac{1}{4}$—$1\frac{1}{2}$ вершка; для офицеровъ нѣсколько меньше.

4.) Нестроевые нижніе чины полка: аптекарскій ученикъ, фельдшера, лазаретные служители и цирюльники имѣютъ форму обмундированія одинаковую съ таковыми же чинами регулярныхъ полковъ [14].

В.) Въ артиллеріи.

1827 Января 1—на офицерскихъ эполетахъ, для различія чиновъ, повелѣно имѣть кованыя звѣздочки, какъ въ это время было установлено въ регулярныхъ войскахъ [15].

Библиотека "Руниверс"

1829 Августа 7 — эполеты на офицерскомъ обмундированіи повелѣно имѣть съ чешуйчатымъ полемъ, по образцу эполетъ въ Легкой регулярной кавалеріи [16].

1831 Апрѣля — за-урядъ офицерамъ повелѣно имѣть на эполетахъ кованыя звѣздочки, по образцу установленныхъ, для различія чиновъ, 1-го Января 1827 года [17].

1845 Февраля 14 — Высочайше утвержденнымъ въ сей день Положеніемъ о Кавказскомъ Линѣйномъ Казачьемъ войскѣ, Конно-Артиллерійскимъ батареямъ сего войска (№№ 13, 14 и 15) обмундированіе, вооруженіе и конская принадлежность присвоены слѣдующія:

а.) Для казаковъ:

Шапка полукруглая, верхъ (башлыкъ) краснаго сукна; околышъ изъ чернаго косматаго курпѣя; подбородникъ черной шелковой тесьмы.

Мундиръ (черкеска) темнозеленаго сукна, безъ стоячаго воротника и обшлаговъ, того же самаго покроя, какой употребляется въ полкахъ Кавказскаго Казачьяго войска, обложенный краснымъ кантомъ, по борту, до низа полъ и по нижнему краю рукавовъ,

Библиотека "Руниверс"

длиною на два вершка ниже колѣнъ; застегивается крючками отъ нагруднаго патронника до пояса.

Бешметъ къ мундиру изъ краснаго стамеда, длиною на одинъ вершокъ короче мундира.

Напатронники на мундиръ (каждый на 8 патроновъ) черные, кожаные, обложенные вокругъ красною гарусною тесьмою; втулки березовыя, съ мѣдными головками.

Погоны краснаго сукна съ № батареи, выбитымъ на желтомъ сукнѣ; пуговицы у погоновъ желтой мѣди, съ выпуклыми изображеніями двухъ, крестообразно положенныхъ пушекъ и номера батареи, какъ присвоено батареямъ Армейской полевой артиллеріи.

Шаравары темнозеленаго сукна, съ кожаными стременками и по шву красный кантъ.

Шнуръ пистолетный—красной шерсти.

Чехолъ пистолетный: верхняя часть краснаго, а нижняя темнозеленаго сукна.

Вмѣсто шинели Черкесская *бурка*.

Кушакъ чернаго ремня, шириною въ $\frac{1}{2}$ вершка, съ ременною петлею для кинжала; наборъ мѣдный.

Библиотека "Руниверс"

Портупея Черкесская, изъ ременной черной кожи, съ мѣднымъ наборомъ.

Пистолетъ Черкесскій, произвольной формы.

Шашка Черкесская, формой сходная съ шашкою Кавказскихъ Линѣйныхъ Казачьихъ полковъ.

Кинжалъ Черкесскій; украшенія на немъ произвольныя.

Сѣдло состоитъ изъ арчака, подпругъ, путлищъ со стременами, потника, пахвей, трока и чехла съ подушкою.

Чехолъ и подушка на сѣдло — изъ черной кожи, обшитые, по краямъ, краснымъ сафьяномъ.

Уздечка — сыромятной кожи, съ мѣднымъ наборомъ.

Недоуздокъ — сыромятнаго ремня.

Нагайка Черкесская (Рис. № 1214).

Б.) Для урядниковъ:

Шапка такая же какъ у казаковъ, но только верхъ обложенъ золотымъ галуномъ.

Мундиръ такъ же по образцу казачьяго; только поверхъ до пояса и по нижнему краю рукавовъ обшитый золотымъ галуномъ.

Библиотека "Руниверс"

Бешметъ къ мундиру по воротнику до пояса обшитъ золотымъ галуномъ.

Напатронники на мундирѣ, погоны шаравары и всѣ прочія вещи точно такія же, какъ и у казаковъ (**Рис. № 1215**).

с.) Для офицеровъ:

Бешметъ къ мундиру по образцу нижнихъ чиновъ, но не изъ краснаго стамеда, а красный шалоновый.

Напатронники на мундирѣ (каждый на 8 патроновъ) черные, бархатные, съ внутренними карманами; обложены вокругъ широкою золотою тесьмою; втулки корельской березы, съ вызолоченными головками.

Эполеты золотые, чешуйчатые, съ таковымъ же полемъ, на коемъ, равно какъ и на пуговицахъ (съ изображеніемъ двухъ крестообразно - положенныхъ пушекъ) номеръ батареи.

Шаравары такія же какъ и у нижнихъ чиновъ, но обложенныя по боковымъ швамъ, въ два ряда, золотымъ галуномъ, а въ промежуткѣ ихъ по шву, красный кантъ.

Шнуръ пистолетный серебряный.

Чехолъ пистолетный какъ и у нижнихъ

Библиотека "Руниверс"

чиновъ, но обложенъ по краямъ золотымъ галуномъ.

Кушакъ красной тесьмы, затканный золотомъ, шириною въ $\frac{1}{2}$ вершка, съ жирницею и петлею для кинжала; наборъ вызолоченный.

Портупея по образцу нижнихъ чиновъ, но съ вызолоченнымъ наборомъ.

Шашка, съ серебрянымъ темлякомъ.

Чехолъ и подушка на сѣдло, обшиты по краямъ, кромѣ краснаго сафьяна, еще золотымъ галуномъ.

Уздечка съ мѣднымъ наборомъ.

Шапка, *мундиръ*, *пистолетъ* и всѣ прочія части по образцу нижнихъ чиновъ, безъ всякаго измѣненія (Рис. № 1215) [18].

Независимо отъ описанныхъ здѣсь перемѣнъ въ обмундированіи всѣхъ частей Кавказскаго Линѣйнаго Казачьяго войска, всѣ постановленія, послѣдовавшія по предмету обмундированія: общаго Генеральскаго, Генералъ и Флигель-Адъютантовъ ЕГО ИМПЕРАТОРСКАГО ВЕЛИЧЕСТВА, Дежурныхъ Штабъ-Офицеровъ и Адъютантовъ Войска Донскаго, приведенныя выше, въ статьѣ о семъ Войскѣ, подъ литерою f,

Библиотека "Руниверс"

относятся и до Кавказскаго Линѣйнаго Казачьяго войска.

IV. ВЪ АСТРАХАНСКОМЪ КАЗАЧЬЕМЪ ВОЙСКѢ.

А.) Въ полкахъ:

1827 Января 1 — на офицерскихъ эполетахъ, для различія чиновъ, повелѣно имѣть кованыя звѣздочки, какъ въ это время было установлено въ регулярныхъ войскахъ [19].

1827 Іюля 10 — въ полкахъ Астраханскаго войска повелѣно имѣть на шапкахъ круглые помпоны: у нижнихъ чиновъ бѣлые, нитяные (впослѣдствіи замѣненные шерстяными), у офицеровъ серебряные (*) [20].

1827 Ноября 15 — нижнимъ чинамъ погоны повелѣно имѣть съ просѣчнымъ нумеромъ полка на красномъ сукнѣ (1. 2. 3.) и во всемъ войскѣ отмѣнены этишкеты на шапкахъ [21].

1829 Августа 27 — эполеты на офицерскомъ обмундированіи повелѣно имѣть съ чешуйчатымъ полемъ, по образцу эполетъ

(*) По недоразумѣнію Войсковаго Начальства, помпоны сіи были введены только у урядниковъ и офицеровъ; рядовые же начали ихъ носить съ 1829 года.

Библиотека "Руниверс"

въ Легкой регулярной кавалеріи и съ вызолоченною цифрою, означающею нумеръ полка [22].

1829 Ноября 15—въ полкахъ Астраханскаго войска повелѣно имѣть такое же обмундированіе, какое имъ было присвоено 11-го Октября 1817 (синее съ прикладомъ лимоннаго цвѣта), 1-го Января, 10-го Іюля и 15-го Ноября 1827 и 7-го Августа 1829 года, съ перемѣною только бѣлыхъ помпоновъ на лимонные, черныхъ кушаковъ на лимонные же и бѣлаго съ примѣсью чернаго и оранжеваго, пистолетнаго шнура на лимонный, съ примѣсью чернаго цвѣта, за исключеніемъ урядниковъ, сохранившихъ прежніе цвѣта кистей и гаекъ этого шнура: бѣлый съ чернымъ и оранжевымъ. Вмѣстѣ съ сими перемѣнами отмѣненъ Высочайшій вензель на лядуночной крышкѣ, а вальтрапы и подушки, о которыхъ прежде никакого постановленія не было, повелѣно имѣть по покрою Донскихъ, цвѣтомъ синіе, съ лимонною обкладкою. Чемоданы даны сѣрые (Рис. №№ 1216 и 1217) [23].

1831 Апрѣля — за-урядъ офицерамъ по-

Библиотека "Руниверс"

велѣно имѣть на эполетахъ кованыя звѣздочки, по образцу установленныхъ, для различія чиновъ, 1-го Января 1827 года [24].

1837 Іюля 15 — офицерамъ даны новой формы шарфы, съ узкою серебряною тесьмою, о трехъ полоскахъ свѣтло-оранжеваго и чернаго шелка, какъ, въ это же время, установлено въ регулярныхъ войскахъ [25].

1837 Декабря 17 — на офицерскихъ эполетахъ прибавленъ, по примѣру регулярныхъ войскъ, четвертый, тонкій, витокъ [26].

1838 Апрѣля 29 — въ полкахъ Астраханскаго войска повелѣно имѣть:

1.) *Нижнимъ чинамъ* — шапки прежней формы; *патронташи* (вмѣсто лядунокъ) на 40 патроновъ, изъ черной юфтовой кожи, съ такою же крышкою и съ перевязью изъ чернаго сыромятнаго ремня; *пистолеты* по образцу употребляемыхъ въ Легкой кавалеріи; *пистолетныя чушки* или *кобуры* (вмѣсто ольстредей) изъ черной глянцевой кожи; *пистолетные шнуры* по цвѣту кантовъ на мундирѣ, верхнюю часть *пистолетныхъ чехловъ*, до замка, суконную, по цвѣту воротника, а нижнюю изъ черной глянцевой кожи; *пор-*

Библиотека "Руниверс"

тупеи, изъ такой же кожи; *шашки* (вмѣсто сабель) съ рукоятью, гайками, кольцами и наконечниками мѣдными въ деревянныхъ ножнахъ, обтянутыхъ черною кожею; *ружья*, для коннаго строя, по образцу Лейбъ-Гвардіи Черноморскаго эскадрона, съ чехлами, носимыя за спиною, черезъ правое плечо, на черномъ, погонномъ сыромятномъ ремнѣ, въ $\frac{5}{8}$ вершка шириною, съ мѣдною пряжкою; *вальтрапы* и *подушки на сѣдла* по цвѣту мундира, съ холстинною подкладкою, обложенные (первые по краямъ, а послѣднія вокругъ, по шву) тесьмою лимоннаго цвѣта, въ $\frac{7}{8}$ вершка ширины, и съ такою же тесьмою, въ $9\frac{1}{2}$ вершковъ длины, на заднихъ углахъ вальтраповъ; *чемоданы* изъ сѣраго сукна, длиною въ $14\frac{1}{2}$, а по окружности въ $12\frac{3}{4}$ вершка, съ холстинною подкладкою и съ четырьмя бѣлыми, металлическими пуговицами, имѣющими выпуклое изображеніе № полка (Рис № 1218).

2.) *Офицерамъ*—шапки прежней формы; *патронташи* (вмѣсто лядунокъ), на 20 патроновъ, изъ чернаго сафьяна, съ такою же крышкою и съ перевязью изъ серебряной тесьмы, безъ процвѣта, подложенной

Библиотека "Руниверс"

черным сафьяномъ; *пистолеты*, по образцу употребляемыхъ офицерами Легкой кавалеріи; *пистолетныя чушки* изъ чернаго сафьяна; *пистолетные шнуры* серебряные; верхнюю часть *пистолетныхъ чехловъ*, до замка, изъ сукна, по цвѣту воротника, а нижнюю изъ чернаго сафьяна; *портупеи* изъ серебряной тесьмы, безъ процвѣта, подложенной черным сафьяномъ; *шашки* (вмѣсто сабель), съ рукоятью, гайками, кольцами и наконечниками вызолоченными, въ деревянныхъ ножнахъ, обтянутыхъ черным сафьяномъ (Рис. № 1219); *вальтрапы* и *подушки на сѣдла* по цвѣту мундира, подбитые черным опойкомъ и обложенные (первые по краямъ, а послѣднія вокругъ, по шву) тесьмою по цвѣту мундирныхъ кантовъ, шириною въ $\frac{3}{4}$ вершка, а длиною: на переднихъ углахъ въ $5\frac{1}{2}$, на заднихъ же въ 9 вершковъ; *чемоданы* изъ сѣраго сукна, длиною въ 12, а по окружности, въ 9 вершковъ, съ кожанымъ подбоемъ и съ четырьмя серебряными пуговицами, имѣющими выпуклое изображеніе № полка.

Какъ нижнимъ чинамъ, такъ и офицерамъ, пистолеты повелѣно носить въ чушкѣ, при-

Библиотека "Руниверс"

крѣпленной къ портупеѣ, назади, близъ лѣваго бока; но имѣть ихъ, равно какъ чушку, шнуръ и чехолъ, только при полной формѣ. Вьюки нижнихъ чиновъ положено размѣщать по нижеслѣдующему: назади сѣдла чемоданъ и попона; послѣднюю укладывать подъ чемоданъ и вмѣстѣ увязывать къ сѣдлу тремя черными ремнями, съ мѣдными двухсторонними пряжками, по прежней формѣ, а шинель на переди сѣдла увязывать къ оному такими же тремя ремнями, съ пряжками, при чемъ катка шинелей и укладка прочихъ вещей, равно какъ всѣ мундирныя, амуничныя и оружейныя вещи, здѣсь неупоименованныя, въ томъ числѣ и чехлы на шапки, оставлены безъ измѣненія [27].

1844 Января 2 — на околышѣ офицерскихъ фуражекъ, спереди, повелѣно имѣть металлическую кокарду, какъ, въ это же время, было установлено для офицерскихъ фуражекъ въ регулярныхъ войскахъ [28].

1844 Мая 20 — при общемъ назначеніи, съ нѣкоторыми противъ прежняго измѣненіями цвѣтовъ фуражекъ въ Военномъ вѣдомствѣ, въ Астраханскомъ Казачьемъ войскѣ

Библиотека "Руниверс"

фуражки повелѣно имѣть синія, съ околышемъ и выпушкою, по верхнему кругу, желтыми [29].

1845 Января 6 — состоявшимся сего числа Положеніемъ объ Астраханскомъ Казачьемъ войскѣ, полкамъ его присвоены нижеслѣдующія обмундированіе, вооруженіе и конская принадлежность.

а.) *Для нижнихъ чиновъ:*

Шапка черной смушки, съ викидомъ желтаго сукна и съ ремнемъ подбородным; *помпонъ* желтый шерстяной, съ подкладкою на репейкѣ желтаго сукна; *галстухъ* черный; *чекмень* темносиняго сукна, съ желтою, по воротнику и обшлагамъ, выпушкою; *шаравары* темносиняго сукна, съ желтыми лампасами; *кушакъ* желтый шалоновый; *шинель* сѣраго сукна съ желтыми клапанами на воротникѣ; *сапоги* съ желѣзными шпорами; *погоны* желтые, съ краснымъ нумеромъ полка и бѣлою металлическою пуговицею; *темлякъ* изъ красной кожи; *фуражка* темносиняго сукна, съ выпушкою и околышемъ изъ желтаго сукна, безъ козырька; *патронташъ* на 40 патроновъ, въ жестяныхъ

Библиотека "Руниверс"

гнѣздахъ, расположенныхъ въ два ряда, обшитыхъ черною кожею, съ крышкою такой же кожи и строчкою по краямъ, *перевязь къ патронташамъ* изъ чернаго сыромятнаго ремня, шириною въ $\frac{3}{4}$ вершка, съ мѣдными: пряжкою, поперечникомъ и наконечникомъ; *чушка для вкладыванія пистолета* изъ черной кожи, съ двумя ушками, со строчкою по краямъ, длиною: къ лѣвой сторонѣ 4 вершка, а къ правой 5 вершковъ, шириною: вверху 4 вершка, внизу $1\frac{3}{4}$ вершка; *шнуръ пистолетный* изъ желтой шерсти, съ одною кистью и двумя гайками, длиною 2 аршина 7 вершковъ; *чехолъ пистолетный* до нижней части замка изъ синяго сукна, а отъ нижней изъ черной глянцевой кожи; вверху, въ срединѣ, гдѣ оканчивается сукно, обшитъ вокругъ синимъ басономъ; для завязыванія, кругомъ головки, желтый шерстяной шнурокъ, съ кистью; длина чехловъ $9\frac{1}{2}$ вершковъ, ширина: на верху $3\frac{1}{2}$ вершка, въ срединѣ $1\frac{3}{4}$ вершка, внизу, въ окружности донышекъ $2\frac{1}{2}$ вершка; ширина тесьмы на чехлахъ въ $\frac{1}{4}$ вершка; *портупея* изъ черной глянцевой кожи, съ тремя мѣдными пряж-

Библиотека "Руниверс"

ками, ширина портупейнаго ремня $\frac{6}{8}$ вершка; *вальтрапъ* синяго армейскаго сукна, съ холстинною подкладкою; по краямъ обложенъ желтою суконною тесьмою, шириною въ $\frac{7}{8}$ вершка; на заднихъ углахъ вальтрапа полагается такая же тесьма, длиною въ $9\frac{1}{2}$ вершковъ; *подушка* синяго армейскаго сукна, съ холстинною подкладкою, кругомъ, по шву обложена желтою суконною тесьмою, шириною въ $\frac{7}{8}$ вершка; *чемоданъ* сѣраго армейскаго сукна съ холстинною подкладкою, четырьмя бѣлыми металлическими пуговицами съ № полка, длина чемодана $14\frac{1}{2}$ вершковъ, а въ окружности донышекъ $12\frac{3}{4}$ вершка; *сѣдло съ приборомъ* обыкновенной казачьей формы; *узда*, *пафы* и *нагрудникъ* безъ всякаго набора; *потникъ съ крышкою* изъ бѣлой тонкой полсти, въ пять листовъ, покрытый сверху, а снизу, по краямъ, обшитый чернымъ опойкомъ; *вьючный ремень* изъ чернаго сыромятнаго ремня, съ мѣдною пряжкою, длиною въ 1 аршинъ и 7 вершковъ; *шашка* — рукоять, гайки съ кольцами и наконечникъ мѣдные; ножны деревянныя, обтянуты черною кожею, безъ чехла;

Библиотека "Руниверс"

пистолетъ по образцу, употребляемому въ Кавалеріи, со вшитымъ въ чушку чехломъ и носится съ лѣвой стороны пояса; *ружье* и *погонный ремень къ нему* Высочайше утвержденные въ 29-й день Апрѣля 1838 года; *чехолъ на ружье* изъ черной косматой бурки, съ погономъ изъ чернаго сыромятнаго ремня, шириною $\frac{3}{8}$ вершка; *попона* изъ сѣраго сукна; *дротикъ* на древкѣ темно-зеленаго цвѣта.

Урядники и писаря имѣютъ на воротникахъ и обшлагахъ серебряный галунъ. Мундиръ трубачамъ, и кисти для шнура и чехла урядникамъ, положены по Высочайше утвержденнымъ образцамъ.

b.) *Для офицеровъ:*

Помпонъ на шапкѣ серебряный, съ подкладкою на репейкѣ изъ желтаго сукна; *чекмень* темносиняго сукна, по воротнику и обшлагамъ серебряныя, петлицы, съ желтою выпушкою; *кушакъ* желтый шелковый; *эполеты* серебряные, по Высочайше утвержденному образцу; *шарфъ* серебряный по-Высочайше утвержденному образцу; *темлякъ* серебряный, на шелковой тесьмѣ;

Библиотека "Руниверс"

фуражка такая же, какъ и у нижнихъ чиновъ, но съ козырькомъ; *патронташъ* на 20 патроновъ, въ жестяныхъ гнѣздахъ, расположенныхъ въ одинъ рядъ, обшитыхъ чернымъ сафьяномъ, обложеннымъ снизу по шву, чернымъ шелковымъ тонкимъ шнуркомъ, съ крышкою чернаго сафьяна, по краю обшитою серебряною, безъ процвѣта, тесьмою; *перевязь къ патронташамъ* изъ серебряной, безъ процвѣта, тесьмы, подбитой чернымъ сафьяномъ, шириною въ $\frac{11}{16}$ вершка, съ серебряными пряжками, поперечниками и наконечниками; *чушка для вкладыванія пистолета* изъ чернаго сафьяна, съ двумя ушками, со строчкою по краямъ, длиною: къ лѣвой сторонѣ $1\frac{7}{8}$ вершка, а правой $3\frac{1}{2}$ вершка, шириною вверху 3 вершка, внизу $1\frac{1}{2}$ вершка; *шнуръ пистолетный* серебряный, съ одною кистью и двумя гайками, длиною 2 аршина 10 вершковъ; *чехолъ пистолетный* до нижней части замка изъ синяго сукна, а отъ нижней изъ чернаго сафьяна; вверху, въ срединѣ, гдѣ оканчивается сукно, и внизу, на самомъ концѣ, обшитъ вокругъ серебряною, безъ процвѣта, тесьмою; для завязы-

Библиотека "Руниверс"

вания кругомъ головки, черный шелковый шнурокъ; длина чехловъ 7 вершковъ, ширина: вверху $3\frac{3}{4}$ вершка, въ срединѣ $1\frac{3}{4}$ вершка, внизу — въ окружности донышекъ, 2 вершка; ширина тесьмы, на чехлахъ въ $3\frac{3}{8}$ вершка; *портупея* по образцу, для Легкой кавалеріи установленному, съ такимъ измѣненіемъ, чтобы поясной ремень былъ цѣлый и къ нему паськи пришивались на овальномъ кольцѣ, которое бы видно было только въ половину; портупеи же пришивались на поясномъ ремнѣ серебряною, безъ прозвѣта, тесьмою; *вальтрапъ* синяго сукна, подбитый чернымъ опойкомъ; по краямъ обложенъ желтою тесьмою, ширина коей $\frac{3}{4}$ вершка; такая же тесьма и на углахъ вальтрапа: переднихъ, длиною $5\frac{1}{2}$, а заднихъ 9 вершковъ; *подушка* синяго сукна, подбита чернымъ опойкомъ, кругомъ, по шву, обложена желтою тесьмою, шириною въ $\frac{3}{4}$ вершка; *чемоданъ* сѣраго сукна, съ кожаною подбойкою, съ четырьмя металлическими бѣлыми пуговицами съ № полка; длина чемодана 12, а въ окружности донышекъ 9 вершковъ; *шашка*—рукоять, гайки съ коль-

Библиотека "Руниверс"

цами и наконечникъ вызолоченные; ножны деревянныя, обтянутыя чернымъ сафьяномъ; *шапка*, *галстухъ*, *шаравары* и всѣ прочія вещи по образцу нижнихъ чиновъ, исключая ружья, съ погоннымъ ремнемъ къ нему и чехломъ и дротика, которые офицерамъ не полагаются (Рис. №№ 1220 и 1221) [30].

1845 Апрѣля 14 — бывшіе въ Астраханскомъ войскѣ чекмени, замѣнены куртками, какъ, въ это же время, введено въ Донскомъ войскѣ, и съ тѣмъ вмѣстѣ, офицерамъ пистолеты со шнурками повелѣно надѣвать только въ строю [31].

1845 Апрѣля 27—въ послѣдствіе состоявшейся, 14-го Апрѣля сего 1845 года, перемѣны въ обмундированіи Астраханскаго войска, повелѣно имѣть:

Чекмень, попрежнему, синяго цвѣта, но длиною на 4 вершка выше колѣнъ, съ желтымъ кантомъ на воротникѣ и обшлагахъ, а у офицеровъ еще и, съ присвоенными имъ, серебряными петлицами; *шапку* изъ чернаго смушка, вышиною въ $4\frac{1}{2}$ вершка, безъ развала, съ шлыкомъ желтаго сукна, подъ

Библиотека "Руниверс"

которымъ подшито дно изъ клеенки; *кушакъ* желтый; *пистолетный чехолъ* прежняго образца, но вшитый въ чушку, пригнанную къ портупеѣ у лѣваго бока (Рис. №№ 1220 и 1221). Прочія части обмундированія и вооруженія, равно и конскій уборъ, остались безъ перемѣны [32].

В.) Въ Артиллеріи.

1827 Января 1—на офицерскихъ эполетахъ, для различія чиновъ, повелѣно имѣть кованыя звѣздочки, какъ въ это время, было установлено въ регулярныхъ войскахъ [33].

1829 Августа 7 — эполеты на офицерскомъ обмундированіи повелѣно имѣть съ чешуйчатымъ полемъ, по образцу эполетъ въ Легкой регулярной кавалеріи [34].

1829 Ноября 15 — при новомъ утвержденіи образцовъ обмундированія, для Астраханской Казачьей Артиллеріи, ей присвоено одинаковое обмундированіе и вооруженіе съ существовавшими, въ это время, въ Конно-Артиллерійскихъ ротахъ Донской Артиллеріи, съ слѣдующими только отличіями: шапка безъ этишкетовъ, погоны и эполеты съ

Библиотека "Руниверс"

№ 7, на шараварахъ вмѣсто красныхъ лампасовъ — лимоннаго цвѣта, и съ прибавленіемъ на заднихъ углахъ вальтраповъ Высочайшаго вензеля изъ желтаго сукна, обшитаго краснымъ шнуркомъ (Рис. № 1222) [35].

1837 Іюля 15 — офицерамъ даны новой формы шарфы, съ узкою серебряною тесьмою, о трехъ полоскахъ свѣтло-оранжеваго и чернаго шелка, какъ, въ это же время, установлено въ регулярныхъ войскахъ [36].

1837 Декабря 17 — на офицерскихъ эполетахъ прибавленъ, по примѣру регулярныхъ войскъ, четвертый, тонкій, витокъ [37].

1838 Апрѣля 29—послѣдовавшія въ сей день и вышеописанныя перемѣны въ обмундированіи и вооруженіи Донскихъ Конно-Артиллерійскихъ батарей, распространены, въ равной мѣрѣ, и на Артиллерію Астраханскаго Казачьяго войска, за исключеніемъ лампасъ на шараварахъ, которые въ Астраханской Артиллеріи остались, попрежнему, лимоннаго цвѣта (Рис. № 1223) [38].

Библиотека "Руниверс"

1838 Мая 22—по случаю измѣненія нумеровъ въ Казачьей Конной Артиллеріи, Артиллерійской полубатареѣ Астраханскаго Казачьяго войска, на эполетахъ и погонахъ, вмѣсто № 7-го, повелѣно имѣть № 13-й [39].

1844 Января 2—на околышѣ офицерскихъ фуражекъ, спереди, повелѣно имѣть металлическую кокарду, какъ въ это время, было установлено для офицерскихъ фуражекъ въ регулярныхъ войскахъ [40].

1845 Января 6—состоявшимся сего числа Положеніемъ объ Астраханскомъ Казачьемъ войскѣ, Конно-Артиллерійской его батареѣ (№ 16-го) обмундированіе, вооруженіе и конскій уборъ присвоены совершенно одинаковые съ утвержденными 20-го Апрѣля 1838 и 14-го и 27-го Апрѣля 1845 года для Конно-Артиллерійскихъ батарей Донскаго войска и выше, въ Артиллеріи сего войска, подробно описанными [41].

1845 Апрѣля 27—по примѣру Артиллеріи Донскаго войска, Астраханской Казачьей Артиллеріи (Конно-Артиллерійской ея № 16-го батареѣ) повелѣно имѣть: *гекмень*

Библиотека "Руниверс"

изъ темнозеленаго сукна, съ воротникомъ и обшлагами изъ чернаго и съ кантомъ, на воротникѣ, обшлагахъ и по борту, изъ краснаго сукна, длиною на 4 вершка выше колѣнъ; *шапку* изъ чернаго смушка, вышиною въ $4\frac{1}{2}$ вершка, безъ развала, съ шлыкомъ изъ алаго сукна, подъ которымъ подшито дно изъ клеенки; *пистолетный чехолъ* прежняго образца, но вшитый въ чушку, пригнанную на портупеѣ у лѣваго бока. Прочія части обмундированія и вооруженія, равно какъ и конскій уборъ, остались безъ перемѣны [42].

1852 Іюля 8—чекмени въ Конно-Артиллерійскихъ батареяхъ, повелѣно строить по примѣру чекменей Донской и Кавказской Казачьей Артиллеріи, съ краснымъ кантомъ по борту [43].

Независимо отъ описанныхъ здѣсь перемѣнъ въ обмундированіи всѣхъ частей Астраханскаго Казачьяго войска, всѣ постановленія, послѣдовавшія по предмету обмундированія: общаго Генеральскаго, Генералъ и Флигель-Адъютантовъ **ЕГО ИМПЕРАТОРСКАГО ВЕЛИЧЕСТВА** и Генеральскихъ

Библиотека "Руниверс"

Адъютантовъ Войска Донскаго, приведенныя выше, въ статьѣ о семъ войскѣ, подъ лит. f, относятся и до Астраханскаго Казачьяго войска.

V. ВЪ УРАЛЬСКОМЪ КАЗАЧЬЕМЪ ВОЙСКѢ.

А.) Въ полкахъ.

1827 Января 1—на офицерскихъ эполетахъ, для различія чиновъ, повелѣно имѣть кованыя звѣздочки, какъ въ это время было установлено къ регулярныхъ войскахъ [44].

1829 Августа 7 — эполеты на офицерскомъ обмундированіи повелѣно имѣть съ чешуйчатымъ полемъ, по образцу эполетъ въ Легкой регулярной кавалеріи [45].

1829 Ноября 15 — полкамъ Уральскаго войска присвоено такое же обмундированіе, какое сего числа было утверждено для Астраханскаго войска, и описано выше, въ статьѣ о семъ войскѣ, съ замѣною только, вездѣ, лимоннаго цвѣта свѣтлосинимъ и краснаго цвѣта нумеровъ на погонахъ—бѣлымъ (Рис. №№ 1224 и 1225) [46].

1831 Апрѣля—за-урядъ офицерамъ повелѣно имѣть на эполетахъ кованыя звѣздочки,

Библиотека "Руниверс"

по образцу установленныхъ, для различія чиновъ, 1-го Января 1827 года [47].

1837 Іюля 15 — офицерамъ даны новой формы шарфы, съ узкою серебряною тесьмою, о трехъ полоскахъ свѣтлооранжеваго и чернаго шелка, какъ, въ это же время, установлено въ регулярныхъ войскахъ [48].

1837 Декабря 17—на офицерскихъ эполетахъ прибавленъ, по примѣру регулярныхъ войскъ, четвертый, тонкій, витокъ [49].

1838 Апрѣля 29—послѣдовавшія въ сей день и вышеописанныя перемѣны въ обмундированіи и воруженіи полковъ Астраханскаго войска, распространены, въ равной мѣрѣ, и на полки Уральскаго войска, за исключеніемъ присвоеннаго имъ различія въ цвѣтахъ (Рис. № 1226) [50].

1844 Января 2 — на околышѣ офицерскихъ фуражекъ, спереди, повелѣно имѣть металлическую кокарду, какъ въ это же время, было установлено для офицерскихъ фуражекъ въ регулярныхъ войскахъ [51].

1844 Мая 20—при общемъ назначеніи, съ нѣкоторыми противъ прежняго измѣненіями, цвѣтовъ фуражекъ въ Военномъ вѣдомствѣ,

Библиотека "Руниверс"

въ Уральскомъ войскѣ фуражки повелѣно имѣть синія, съ околышемъ и выпушкою, по верхнему кругу, свѣтлосиними [52].

1845 Апрѣля 14—бывшіе въ Уральскомъ войскѣ чекмени замѣнены куртками, по образцу употребляемыхъ казачьими генералами при войсковомъ мундирѣ, и съ тѣмъ вмѣстѣ, Уральскимъ Казачьимъ полкамъ, во время нахожденія ихъ на службѣ на Кавказѣ, дозволено носить шапки, по образцу шапокъ Кавказскаго Линѣйнаго Казачьяго войска. Офицерамъ пистолеты со шнурками повелѣно надѣвать только въ строю [53].

1845 Апрѣля 27 — въ послѣдствіе, состоявшейся, 14-го Апрѣля сего 1845 года, перемѣны въ обмундированіи Уральскаго Казачяго войска, повелѣно имѣть:

Чекмень, попрежнему, синяго цвѣта, но длиною на 4 вершка выше колѣнъ, съ свѣтлосинимъ кантомъ на воротникѣ и обшлагахъ, а у офицеровъ еще и съ присвоенными имъ серебряными петлицами; *шапку* изъ чернаго смушка, вышиною въ $4\frac{1}{2}$ вершка, безъ развала, съ шлыкомъ свѣтлосиняго сукна, подъ которымъ подшито дно изъ клеёнки; *кушакъ*

Библиотека "Руниверс"

свѣтлосиній; *пистолетный чехолъ* прежняго образца, но вшитый въ чушку, пригнанную къ портупеѣ, у лѣваго бока. Прочія части обмундированія и вооруженія, равно какъ и конскій уборъ, остались безъ перемѣны (Рис. № 1227) [54].

В.) Въ Лейбъ-Гвардіи Уральской сотнѣ(*).

1826 Апрѣля 15—Лейбъ-Уральской сотнѣ повелѣно имѣть, вмѣсто бѣлыхъ волосяныхъ султановъ, бѣлые нитяные, а офицерамъ серебряные помпоны, и вмѣсто черной амуниціи, бѣлую, по образцу Лейбъ-Гвардіи Казачьяго полка (Рис. №№ 1228 и 1229) [55].

1827 Января 1—на офицерскихъ эполетахъ, для различія чиновъ, повелѣно имѣть кованыя звѣздочки, какъ въ это время было установлено въ регулярныхъ войскахъ [56].

1828 Декабря 13—эполеты нижнимъ чинамъ повелѣно имѣть съ чешуйчатымъ полемъ и бѣлою висящею бахрамою (Рис. № 1230) [57].

1829 Августа 7—эполеты на офицерскомъ

(*) До 6-го Апрѣля 1830 года существовала Лейбъ-Уральская Сотня, въ это время наименованная *Лейбъ-Гвардіи Уральскою сотнею*; 25-го Сентября 1846 она названа Лейбъ-Гвардіи Уральскимъ эскадрономъ, а 17-го Августа 1847 — Лейбъ-Гвардіи Уральскимъ Казачьимъ дивизіономъ.

Библиотека "Руниверс"

обмундированіи повелѣно имѣть съ чешуйчатымъ полемъ, по образцу эполетъ въ Легкой регулярной кавалеріи [58].

1837 Іюля 4—офицерамъ Лейбъ-Гвардіи Уральской сотни, независимо отъ мундира съ петлицами, во всѣхъ тѣхъ случаяхъ, когда въ регулярныхъ войскахъ разрѣшается надѣвать сюртукъ, дозволено носить, чекмень, безъ шитья: синій, безъ всякой выпушки, какъ, 28-го Октября 1836 года, установлено было для Лейбъ-Гвардіи Казачьяго полка [59].

1837 Іюля 15—офицерамъ даны новой формы шарфы, съ узкою серебряною тесьмою, о трехъ полоскахъ оранжеваго и чернаго шелка, какъ, въ это же время, установлено въ регулярныхъ войскахъ [60].

1837 Декабря 17—на офицерскихъ эполетахъ прибавленъ, по примѣру регулярныхъ войскъ, четвертый, тонкій, витокъ [61].

1838 Апрѣля 29—въ Лейбъ-Гвардіи Уральской сотнѣ повелѣно имѣть:

1.) *Нижнимъ чинамъ—шапки* безъ этишкетовъ, съ гербомъ изъ бѣлой жести, по образцу гербовъ присвоенныхъ, въ сей день,

Библиотека "Руниверс"

Лейбъ-Гвардіи Казачьему полку; *эполеты* желѣзные, безъ бахрамы, съ подбоемъ свѣтло-синяго сукна; *патронташи* (вмѣсто лядунокъ) на 40 патроновъ, изъ черной юфтовой кожи, съ такою же крышкою и съ лосинною перевязью, безъ всякаго набора; *пистолеты* по образцу употребляемыхъ въ Легкой кавалеріи; *пистолетныя чушки или кобуры* (вмѣсто ольстредей) изъ черной глянцевой кожи; *пистолетные шнуры* изъ свѣтлосиней шерсти; верхнюю часть *пистолетныхъ чехловъ*, до замка, изъ свѣтлосиняго сукна, а нижнюю изъ черной глянцевой кожи; *портупеи* изъ красной юфти; *шашки* (вмѣсто сабель) съ рукоятью, гайками, кольцами и наконечниками мѣдными, въ деревянныхъ ножнахъ, обтянутыхъ черною кожею; *ружья* (вмѣсто карабиновъ), для коннаго строя, по образцу Лейбъ-Гвардіи Черноморскаго эскадрона, съ чехлами, носимыя за спиною, чрезъ правое плечо, на черномъ погонномъ сыромятномъ ремнѣ, въ $\frac{5}{8}$ вершка шириною, съ мѣдною пряжкою (Рис. № 1231).

2.) *Офицерамъ — шапки* безъ этишкетовъ, съ такимъ же приборомъ, какъ у

Библиотека "Руниверс"

нижнихъ чиновъ, но только серебрянымъ; *патронташи* (вмѣсто лядунокъ) изъ чернаго сафьяна, съ крышкою изъ свѣтлосиняго сукна и съ перевязью изъ серебряной тесьмы, безъ процвѣта, подбитой чернымъ сафьяномъ; *пистолеты* по образцу употребляемыхъ офицерами Легкой кавалеріи; *пистолетныя чушки* изъ чернаго сафьяна; *пистолетные шнуры* серебряные; верхнюю часть пистолетныхъ чехловъ изъ свѣтлосиняго сукна, а нижнюю изъ чернаго сафьяна; *портупеи* изъ серебряной тесьмы, безъ процвѣта, подложенныя чернымъ сафьяномъ; *шашки* (вмѣсто сабель), съ рукоятью, гайками, кольцами и наконечниками вызолоченными, въ деревянныхъ ножнахъ, обтянутыхъ чернымъ сафьяномъ (Рис. № 1232).

Какъ нижнимъ чинамъ, такъ и офицерамъ сотни, по примѣру Лейбъ-Гвардіи Казачьяго полка, пистолеты повелѣно носить въ чушкѣ, прикрѣпленной къ портупеѣ назади, близъ лѣваго бока; но имѣть ихъ, равно какъ чушку, шнуръ и чехолъ, только при полной формѣ. Вьюки нижнихъ чиновъ положено размѣщать по тому же порядку, ка-

Библиотека "Руниверс"

кой, въ это время, былъ установленъ для Лейбъ-Гвардіи Казачьяго полка; всѣ же мундирныя, амуничныя и оружейныя вещи здѣсь непоименованныя, въ томъ числѣ и чехлы на шапки, оставлены безъ измѣненія, за исключеніемъ воротниковъ и обшлаговъ у зимнихъ и лѣтнихъ мундировъ, къ которымъ прибавлена выпушка изъ свѣтлосиняго сукна, по образцу зимняго мундира Атаманскаго Его Императорскаго Высочества Наслѣдника Цесаревича полка, и за исключеніемъ шинелей, которыя сотнѣ повелѣно имѣть противъ сего же полка [62].

1844 Января 2 — на околышѣ офицерскихъ фуражекъ, повелѣно имѣть металлическую кокарду, какъ, въ это же время, было установлено для офицерскихъ фуражекъ въ регулярныхъ войскахъ [63].

1844 Мая 20—при общемъ назначеніи, съ нѣкоторыми противъ прежняго измѣненіями, цвѣтовъ фуражекъ въ Военномъ вѣдомствѣ, въ Лейбъ-Гвардіи Уральской сотнѣ, фуражки повелѣно имѣть синія, съ околышемъ и выпушкою, по верхнему краю, свѣтлосиними [64].

Библиотека "Руниверс"

1845 Апрѣля 14 — въ Лейбъ-Гвардіи Уральской сотнѣ куртки отмѣнены, а оставлены, какъ для праздничныхъ, такъ и для будничныхъ дней, одни чекмени; при чемъ офицерамъ пистолеты со шнурками повелѣно надѣвать только въ строю.

1845 Апрѣля 27 — въ послѣдствіе состоявшейся, 14-го Апрѣля сего 1845 года, перемѣны въ обмундированіи Лейбъ-Гвардіи Уральской сотни, повелѣно имѣть:

а.) *Для нижнихъ чиновъ:*

Мундиръ по образцу бывшихъ зимнихъ мундировъ, только длиною выше колѣнъ на два вершка; *шапку* изъ чернаго смушка, вышиною $4\frac{1}{4}$ вершка, безъ развала, съ шлыкомъ изъ свѣтлосиняго сукна, подъ которымъ подшито дно изъ клеенки; *патронташъ* по образцу Атаманскаго Его Императорскаго Высочества Наслѣдника Цесаревича полка, т. е., изъ черной лакированной кожи, на бѣломъ лосинномъ ремнѣ, на 20 патроновъ, въ два ряда; *пистолетъ* по образцу Атаманскаго Его Императорскаго Высочества Наслѣдника Цесаревича полка, т. е. на шнурѣ свѣтлосиней

Библиотека "Руниверс"

шерсти, въ чехлѣ изъ свѣтлосиняго сукна, вшитомъ въ кожаную чушку, надѣтую на портупею съ лѣвой стороны, а не на спинѣ (Рис. 1233).

b.) *Для офицеровъ:*

Мундиръ и шапку по образцу нижнихъ чиновъ; *патронташъ и пистолетъ* по прежнему образцу, но чехолъ пистолета вшивается въ чушку и носится съ лѣвой стороны, на портупеѣ; *вще-чекмень* у офицеровъ, шаравары у офицеровъ и нижнихъ чиновъ и всѣ прочія, здѣсь непоименованныя, части обмундированія и вооруженія, равно какъ и конскій уборъ, остались безъ перемѣны [65].

1847 Февраля 27—въ Л.-Гв. Уральскомъ эскадронѣ, повелѣно имѣть чепраки по примѣру прочихъ Гвардейскихъ Казачьихъ войскъ [66].

1848 Января 18 — утверждены образцы офицерскихъ лядунокъ, вмѣсто патронташей [67].

1848 Января 27—въ Л.-Гв. Уральскомъ Казачьемъ дивизіонѣ повелѣно имѣть парадный мундиръ голубой съ синимъ воротникомъ (Рис. № 1234) [68].

Библиотека "Руниверс"

1851 Января 15—повелѣно: а) погонный ремень къ ружью, имѣть изъ двухъ сыромятныхъ ремней, съ одной стороны очерненыхъ, соединяющихся мѣдною пряжкою и прикрѣпленныхъ къ ружью продѣтыми въ ложу концами. б) Ружейный чехолъ имѣть изъ черной юфтовой кожи, подшитый сѣрымъ сукномъ и сыромятнымъ ремнемъ противъ курка. в) Мѣдный котелокъ носить, вмѣсто лѣвой, на правой сторонѣ чемодана, для устраненія дѣлаемыхъ имъ поврежденій ружью и шашкѣ. г) Ольстредей офицерамъ не имѣть, а носить пистолеты въ чушкѣ, по существующей формѣ; и д) нижнимъ чинамъ, при вступленіи въ караулы, имѣть ружье черезъ плечо [69].

1852 Мая 1—повелѣно въ составѣ Л.-Гв. Уральскаго Казачьяго дивизіона имѣть, по примѣру Л.-Гв. Черноморскаго Казачьяго дивизіона 6 трубачей, которымъ состоять постоянно на службѣ при эскадронѣ Л.-Гв. Уральскаго дивизіона, въ С.-Петербургѣ находящемся [70].

Независимо отъ описанныхъ здѣсь перемѣнъ въ обмундированіи всѣхъ частей Уральскаго Казачьяго войска, всѣ постанов-

Библиотека "Руниверс"

ленія, послѣдовавшія по предмету обмундированія: общаго Генеральскаго, Генералъ и Флигель-Адъютантовъ ЕГО ИМПЕРАТОРСКАГО ВЕЛИЧЕСТВА, Дежурныхъ Штабъ-Офицеровъ, Адъютантовъ и Адъютантскихъ Помощниковъ Войска Донскаго, приведенныя выше, въ статьѣ о семъ Войскѣ, подъ литерою f, относятся и до Уральскаго Казачьяго войска.

VI. ВЪ ОРЕНБУРГСКОМЪ КАЗАЧЬЕМЪ ВОЙСКѢ.

А.) Въ полкахъ.

1827 Января 1 — на офицерскихъ эполетахъ, для различія чиновъ, повелѣно имѣть кованыя звѣздочки, какъ въ это время было установлено въ регулярныхъ войскахъ [71].

1829 Августа 7 — эполеты на офицерскомъ обмундированіи повелѣно имѣть съ чешуйчатымъ полемъ, по образцу эполетъ въ Легкой регулярной кавалеріи [72].

1829 Ноября 15—Оренбургскому Казачьему войску присвоено такое же обмундированіе, какое сего числа было утверждено для Уральскаго войска, и описано выше,

Библиотека "Руниверс"

въ статьѣ о семъ войскѣ, съ замѣною только, вездѣ, свѣтлосиняго цвѣта малиновымъ (Рис. № 1235) [73].

1831 Апрѣля — за-урядъ офицерамъ повелѣно имѣть на эполетахъ кованыя звѣздочки, по образцу установленныхъ для различія чиновъ, 1-го Января 1827 года [74].

1833 Ноября 4 — въ полкахъ Оренбургскаго Казачьяго войска отмѣнены ленчики у сѣделъ; вмѣсто прежнихъ карабиновъ, даны ружья одного образца съ употребляемыми въ Черноморскомъ войскѣ, и также носимыми за спиною на черномъ ремнѣ [75].

1835 Марта 21 — при учрежденіи, вмѣсто двухъ Тептярскихъ Казачьихъ полковъ, одного Казачьяго полка, причисленнаго къ Оренбургскому Казачьему войску, подъ названіемъ *Перваго Оренбургскаго*, въ составѣ осьми эскадроновъ дѣйствующихъ, одного резервнаго и одной нестроевой роты, чинамъ его присвоены нижеслѣдующія мундирныя, амуничныя и оружейныя вещи:

а.) *Нижнимъ строевымъ чинамъ:*

Шапка по образцу Донскаго войска, но съ лопастью, помпономъ и репейкомъ

Библиотека "Руниверс"

свѣтлосиняго сукна; *шинель* сѣраго сукна, съ свѣтлосинимъ воротникомъ; *куртка* темнозеленаго сукна, съ свѣтлосинею выпушкою по воротнику и обшлагамъ и погонами такого же цвѣта; *шаравары* темнозеленаго сукна, съ свѣтлосиними лампасами; *кушакъ* свѣтлосиняго цвѣта; *карабинъ*, *пистолетъ*, *пика* съ флюгеромъ: верхъ бѣлый, низъ свѣтлосиній; *сабля* (Рис. № 1236).

b.) *Офицерамъ:*

Офицерамъ обмундированіе противъ нижнихъ чиновъ, но съ одною серебряною, на каждой сторонѣ воротника куртки, петлицею и съ двумя на обшлагахъ и съ другими различіями, офицерамъ присвоенными (Рис. № 1237).

c.) *Нестроевымъ чинамъ:*

Фуражная шапка сѣрая съ такимъ же околышемъ и двумя свѣтлосиними выпушками и съ козырькомъ; *шинель и полукафтанье* сѣраго сукна, съ темнозеленымъ воротникомъ и погонами свѣтлосиняго цвѣта; *рейтузы* сѣрыя, съ свѣтлосинею выпушкою (Рис. № 1238 (76).

1837 Іюля 15 — офицерамъ даны новой формы шарфы, съ узкою серебряною тесь-

Библиотека "Руниверс"

мою, о трехъ полоскахъ свѣтлооранжеваго и чернаго шелка, какъ, въ это же время, установлено въ регулярныхъ войскахъ [77].

1837 Декабря 17—на офицерскихъ эполетахъ прибавленъ, по примѣру регулярныхъ войскъ, четвертый, тонкій, витокъ [78].

1838 Апрѣля 29—послѣдовавшія въ сей день, и вышеописанныя перемѣны въ обмундированіи и вооруженіи Астраханскихъ Казачьихъ полковъ, распространены, въ равной мѣрѣ, и на полки Оренбургскаго Казачьяго войска, за исключеніемъ присвоеннаго имъ различія въ цвѣтахъ (Рис. №№ 1239 и 1240), и съ сохраненіемъ въ Первомъ Оренбургскомъ полку флюгеровъ у пикъ [79].

1840 Декабря 12—Высочайше утвержденнымъ, въ сей день, Положеніемъ объ Оренбургскомъ Казачьемъ войскѣ, всѣмъ полкамъ сего войска (№№ 1 — 10) обмундированіе, вооруженіе и конская принадлежность присвоены по образцамъ, утвержденнымъ 21-го Марта 1835 года, для Перваго Оренбургскаго Казачьяго полка, въ коемъ, вмѣстѣ съ симъ, отмѣнены флюгера у пикъ.

Библиотека "Руниверс"

На плечевыхъ погонахъ означается №, каждому полку присвоенный [80].

1842 Апрѣля 13—въ слѣдствіе переименованія Перваго Оренбургскаго Казачьяго полка въ *Уфимскій Казачій*, на плечевыхъ погонахъ нижнихъ его чиновъ, вмѣсто нумера, повелѣно имѣть литеры: У. К., а пуговицы, по примѣру прочихъ полковъ, гладкія [81].

1843 Октября 12 — нижнимъ чинамъ Оренбургскаго Казачьяго войска, перечисленнымъ на внутреннюю по войску службу, повелѣно имѣть:

a.) *Конным:*

Фуражку темнозеленаго сукна, съ свѣтлосинимъ околышемъ и выпушкою; *шинель* сѣраго сукна, съ свѣтлосинимъ воротникомъ; *шаравары* сѣраго сукна, съ свѣтлосинею выпушкою; *патронташъ, портупею и шашку* по образцу служилыхъ казаковъ; *пистолетъ со шнуромъ* обыкновенной формы; *сѣдло* по образцу служилыхъ казаковъ, безъ суконнаго чепрака (Рис. № 1241).

b.) *Пѣшимъ:*

Фуражку, шинель и шаравары по об-

Библиотека "Руниверс"

разцу конныхъ казаковъ; *пику*, длиною въ $2\frac{1}{2}$ аршина (Рис. № 1242) [82].

1843 Октября 20 — нижнимъ чинамъ Уфимскаго Казачьяго полка, по примѣру нижнихъ чиновъ полковъ Легкой регулярной кавалеріи, повелѣно употреблять ружья, какъ въ пѣшемъ строю, такъ и въ караулахъ [83].

1844 Января 2 — на околышѣ офицерскихъ фуражекъ всѣхъ полковъ Оренбургскаго Казачьяго войска, повелѣно имѣть металлическую кокарду, какъ, въ это же время, было установлено для офицерскихъ фуражекъ въ регулярныхъ войскахъ [84].

1844 Января 7—утверждена въ сей день нижеслѣдующая форма обмундированія и вооруженія офицера нестроевой роты и обмундированія казенныхъ деньщиковъ Уфимскаго Казачьяго полка:

а.) *Офицера:*

Чекмень сѣраго сукна, съ свѣтлосинимъ воротникомъ и такого же сукна обшлагами; *шаравары* сѣраго же сукна, съ свѣтлосиними лампасами; *шапка*, *помпонъ*, *репеекъ*, *эполеты*, *пистолетъ*, *шнуръ пистолетный*, *кушакъ и шашка* одинаковаго образца съ

Библиотека "Руниверс"

строевыми офицерами Уфимскаго Казачьяго полка (Рис. № 1243).

b.) *Казенныхъ деньщиковъ:*

Чекмень темнозеленаго сукна, на одноцвѣтной съ чекменемъ подкладкѣ; воротникъ стоячій, застегивается, какъ и бортъ, на крючки; *шаравары и сапоги* такіе же, какіе носятъ тѣ чины, у коихъ деньщики состоятъ; *шинель* сѣраго сукна, по образцу солдатской, но безъ погоновъ и съ длиннымъ офицерскимъ воротникомъ, съ нашивками по цвѣту воротника мундира того офицера, при которомъ состоитъ; фуражка по образцу солдатскихъ, съ свѣтлосиними, по бокамъ и на тульѣ, прошвами [85].

1844 Мая 20 — при общемъ назначеніи, съ нѣкоторыми противъ прежняго измѣненіями, цвѣтовъ фуражекъ въ Военномъ вѣдомствѣ, въ Оренбургскихъ и въ Уфимскомъ [*] Казачьихъ полкахъ фуражки повелѣно имѣть темнозеленыя, съ околышемъ и выпушкою, по верхнему краю, свѣтлосиними [86].

1845 Апрѣля 14 — бывшіе въ полкахъ Оренбургскаго Казачьяго войска чекмени за-

(*) Полкъ сей 29-го Сентября 1845 года расформированъ.

Библиотека "Руниверс"

мѣнены куртками, по образцу употребляемыхъ генералами Казачьихъ войскъ при войсковомъ мундирѣ, и съ тѣмъ вмѣстѣ, офицерамъ пистолеты со шнурками повелѣно надѣвать только въ строю [87].

1845 Апрѣля 27—въ послѣдствіе состоявшейся, 14-го Апрѣля сего 1845 года, перемѣны въ обмундированіи Оренбургскаго Казачьяго войска, повелѣно имѣть:

Чекмень, попрежнему, темнозеленаго цвѣта, но длиною на 4 вершка выше колѣнъ, съ свѣтлосинимъ кантомъ на воротникѣ и обшлагахъ, а у офицеровъ еще и, съ присвоенными имъ, серебряными петлицами; *шапку* изъ чернаго смушка, вышиною въ $4\frac{1}{2}$ вершка, безъ развала, съ шлыкомъ свѣтлосиняго сукна, подъ которымъ подшито дно изъ клеёнки; *кушакъ* свѣтлосиняго цвѣта; *пистолетный чехолъ* прежняго образца, но вшитый въ чушку, пригнанную къ портупеѣ у лѣваго бока (Рис. № 1244); прочія части обмундированія и вооруженія, равно какъ и конскій уборъ, остались безъ перемѣны [88].

1854 Октября 6—утверждена форма обмундированія и вооруженія во вновь форми-

Библиотека "Руниверс"

руемыхъ Пѣшихъ баталіонахъ Оренбургскаго Казачьяго войска (Рис. № 1245).

а.) *Офицерамъ: Шапка*—изъ голубаго сукна, верхъ круглый, стеганый на ватѣ, обложенъ вокругъ серебряною, шириною въ $\frac{1}{2}$ вершка, тесьмою и переложенъ четырьмя полосами серебряной же, узкой въ $\frac{1}{4}$ вершка тесьмы; околышъ изъ чернаго бараньяго мѣха; подбородникъ изъ чёрнаго кожанаго ремня, шириною $\frac{1}{2}$ вершка.

Фуражка — суконная темнозеленая, съ двумя голубыми выпушками по верху и выше околыша, съ козырькомъ.

Галстухъ—черный шелковый, съ манишкою.

Мундиръ—темнозеленый, съ голубою по воротнику и обшлагамъ выпушкою; застегивается крючками; сзади и по бокамъ по 4 складки, съ карманами между оными; полы выше колѣна на 5 вершковъ; на воротникѣ по одной и на обшлагахъ по двѣ серебряныя петлицы.

Чекмень—такого же сукна и покроя какъ мундиръ, но безъ петлицъ.

Патронташъ — общій армейскій казачій

Библиотека "Руниверс"

на 20 патроновъ; покрышка и патроны изъ чернаго сафьяна, изъ коихъ первая обшита серебрянымъ галуномъ; перевязь изъ серебрянаго галуна, подбитая чернымъ сафьяномъ, съ серебрянымъ же прибором. Патронташъ надѣвается на лѣвое плечо такъ, чтобы правый конецъ онаго приходился подъ рукою противъ средины праваго бока, а лѣвый конецъ—по направленію къ лѣвому плечу.

Эполеты—серебряные, на голубомъ полѣ съ №-мъ баталіона, подбиты голубымъ же сукномъ; пристегиваются бѣлою металлическою гладкою пуговицею.

Поясъ—изъ серебряной тесьмы, шириною въ $\frac{6}{8}$ вершка, подбитый чернымъ сафьяномъ и съ серебрянымъ приборомъ.

Шаравары — темнозеленыя съ голубымъ кантомъ и двумя карманами.

Лѣтнія шаравары—изъ бѣлаго тонкаго полотна, одинаковаго покроя съ зимними.

Шинель—обыкновеннаго офицерскаго покроя, съ капишономъ и воротникомъ сѣраго сукна, съ голубымъ по воротнику кантомъ, съ пуговицами бѣлыми гладкими металлическими.

Библиотека "Руниверс"

Сапоги—армейскіе.

Шашка—по утвержденному 29-го Апрѣля 1838 года описанію.

Темлякъ—пѣхотный.

Портупея — серебряная безъ процвѣта, подбитая чернымъ сафьяномъ, съ серебрянымъ приборомъ, носится черезъ плечо.

Пистолетъ—кавалерійскій.

Чушка для вкладыванія пистолета — изъ чернаго сафьяна, носится на поясѣ, съ лѣваго бока, рядомъ съ шашкою.

Пистолетный чехолъ—верхъ темнозеленаго сукна, у застежки обложенъ серебряною узкою тесьмою, а низъ изъ чернаго сафьяна; у соединенія кожи съ сукномъ и на концѣ кожи обложенъ тою же тесьмою; завязывается чернымъ шелковымъ снуркомъ съ кисточкою.

Снуръ пистолетный—серебряный, съ кисточкою.

Перчатки—замшевыя.

b.) *Казакамъ: Шапка* какъ у офицеровъ, голубаго армейскаго сукна: у урядниковъ верхъ обложенъ вокругъ бѣлою нитяною тесьмою и переложенъ крестообразно, такою

Библиотека "Руниверс"

же узкою тесьмою, а у казаковъ обшитъ только крестообразно узкою тесьмою; околышъ и подбородникъ какъ у офицеровъ.

Фуражка—темнозеленаго армейскаго сукна, съ двумя голубыми выпушками какъ у офицеровъ, но безъ козырька, и на околышѣ пробитъ № роты.

Галстухъ—черный изъ армейскаго сукна.

Чекмень (покроя офицерскаго)—темнозеленаго армейскаго сукна; воротникъ и чекмень до таліи обшиты подкладочнымъ холстомъ; у урядниковъ воротникъ и обшлага обложены армейскимъ серебрянымъ галуномъ; погоны голубаго сукна, съ пробитымъ № баталіона, на желтомъ сукнѣ.

Патронташъ—изъ черной юфтовой кожи, съ гнѣздами на 40 патроновъ по образцу Кавказскихъ саперъ; носится черезъ лѣвое плечо, на перевязи изъ бѣлой юфтовой кожи, подъ черный воскъ, шириною $\frac{6}{8}$ вершка.

Поясъ—изъ черной глянцевой кожи, шириною въ $\frac{6}{8}$ вершка съ желѣзными двойною и малою пряжками, наконечникомъ и гайками, по образцу Черноморскихъ казаковъ.

Шаравары—темнозеленаго армейскаго сук-

Библиотека "Руниверс"

на, съ голубымъ кантомъ и двумя карманами, на подкладочномъ холстѣ.

Лѣтнія шаравары — изъ фламскаго армейскаго полотна, съ двумя карманами изъ подкладочнаго холста, одинаковаго покроя съ зимними шараварами.

Шинель — солдатская, обыкновеннаго покроя, сѣраго сукна, съ такимъ же воротникомъ и съ голубымъ кантомъ по верху; погоны голубые армейскаго сукна, съ выбитымъ на желтомъ сукнѣ № баталіона; пуговицы оловянныя гладкія.

Сапоги—армейскіе.

Ружье—обыкновенное пѣхотное со штыкомъ; штыковыя ножны привѣшиваются посредствомъ лопасти къ поясу, по образцу Черноморскихъ казаковъ; ружье полагается и урядникамъ.

Погонный ремень къ ружью и *огнивный чехолъ*, изъ юфтовой кожи подъ черный воскъ, по образцу регулярныхъ войскъ.

Полунагалище—пѣхотное, (въ случаѣ введенія ударныхъ ружей, должно имѣть чехолъ на стержнѣ, согласно приказу Военнаго Министра отъ 13-го Декабря 1851 года).

Библиотека "Руниверс"

Ранецъ — пѣхотный, телячьей кожи, съ ремнями изъ юфтовой кожи подъ черный воскъ, шириною въ 1 вершокъ, надѣвающимися накрестъ на груди, по образцу Тобольскихъ казаковъ.

Желѣзный котелокъ и шинельный ремень. Къ ранцу подвязанъ желѣзный котелокъ и сверху ранца скатанная по пѣхотному образцу шинель, какъ у Тобольскихъ казаковъ; ремни для подвязыванія котелка и шинели сдѣлать изъ такой же кожи, какъ ранцевые, шириною: котелковые въ $\frac{1}{2}$ вершка, а шинельные въ $\frac{3}{4}$ вершка. (Въ случаѣ вооруженія баталіоновъ ударными ружьями подъ крышею ранца долженъ быть сдѣланъ прорѣзный карманъ, для жестянаго, на запасные капсюли футляра, какъ въ регулярной пѣхотѣ).

Рукавицы—изъ темнозеленаго сукна, по образцу армейскихъ войскъ.

с.) *Барабанщикамъ: Шапка, фуражка* и *галстухъ* какъ у казаковъ. *Чекмень* какъ у казаковъ, но грудь, рукава и плечевые изъ голубаго сукна клапаны, а у музыкантовъ урядничьяго званія и спинка по швамъ, об-

Библиотека "Руниверс"

шиты бѣлою армейскою тесьмою, по общему образцу армейскихъ барабанщиковъ. *Патронташъ* изъ черной юфтовой кожи на 12 патроновъ; носится на поясѣ съ правой стороны. *Поясъ*, *шаравары* зимнія и лѣтнія, *шинель*, *сапоги*, *ранецъ*, *желѣзный котелокъ*, *шинельный ремень* и *рукавицы* какъ у казаковъ. *Барабанная перевязь* изъ бѣлой юфтовой кожи подъ черный воскъ, по образцу Егерскихъ полковъ, шириною $2\frac{1}{2}$ вершка. *Пистолетъ* кавалерійскій. *Чушка* изъ черной глянцевой кожи, по образцу Черноморскихъ Казачьихъ баталіоновъ; носится на поясѣ между ранцемъ и лѣвымъ бедромъ, съ повернутою головкою подъ лѣвую руку. *Пистолетный чехолъ*—верхъ изъ темнозеленаго армейскаго сукна, на подкладочномъ холстѣ, у застежки обложенъ узкою, гарусною голубаго цвѣта тесьмою, а низъ изъ черной глянцевой кожи съ сукномъ, обложеннымъ тою же тесьмою; завязывается голубымъ гаруснымъ снуркомъ съ кисточкою. *Снуръ пистолетный* гарусный, голубаго цвѣта съ кисточкою [89].

Библиотека "Руниверс"

В.) Въ Артиллеріи.

1827 Января 1 — на офицерскихъ эполетахъ, для различія чиновъ, повелѣно имѣть кованыя звѣздочки, какъ въ это время было установлено въ регулярныхъ войскахъ [90].

1829 Августа 7 — эполеты на офицерскомъ обмундированіи повелѣно имѣть съ чешуйчатымъ полемъ, по образцу эполетъ въ Легкой регулярной кавалеріи [91].

1829 Ноября 15—въ Оренбургской Казачьей Артиллеріи обмундированіе, вооруженіе и конскій уборъ повелѣно имѣть совершенно одинаковые съ существовавшими, въ это же время, въ Донскихъ Конно-Артиллерійскихъ ротахъ, за исключеніемъ этишкетъ на шапкахъ, которые Оренбургской Артиллеріи не присвоены (Рис. № 1246), и съ замѣною у нижнихъ чиновъ желтой обкладки на вальтрапахъ—красною [92].

1837 Іюля 15—офицерамъ даны новой формы шарфы, съ узкою серебряною тесьмою, о трехъ полоскахъ свѣтлооранжеваго и чернаго шелка, какъ, въ это же время, установлено въ регулярныхъ войскахъ [93].

Библиотека "Руниверс"

1837 Декабря 17—на офицерскихъ эполетахъ прибавленъ, по примѣру регулярныхъ войскъ, четвертый, тонкій, витокъ (94).

1838 Апрѣля 29 — послѣдовавшія въ сей день, и вышеописанныя, перемѣны въ обмундированіи и вооруженіи Донскихъ Конно-Артилерійскихъ батарей, распространены, въ равной мѣрѣ, и на Артиллерію Оренбургскаго Казачьяго войска (95).

1839 Іюля 1—нижнимъ чинамъ Образцовыхъ командъ Оренбургской Казачьей Конной Артиллеріи, какъ состоящимъ въ кадрѣ этихъ командъ, такъ и перемѣняющимся ежегодно, повелѣно имѣть вокругъ эполетъ желтый басонъ, по образцу, для образцовыхъ войскъ утвержденному (96).

1841 Января 26—Высочайше утвержденнымъ въ сей день Положеніемъ объ Оренбургскомъ Казачьемъ войскѣ, Конно-Артиллерійскимъ батареямъ (№№ 16, 17 и 18-го) сего войска, обмундированіе, вооруженіе и конская принадлежность присвоены такія же, какія имѣли прежнія батареи сего войска (№№ 14 и 15-го), безъ всякаго

Библиотека "Руниверс"

измѣненія кромѣ нумеровъ на погонахъ и офицерскихъ эполетахъ [97].

1844 Января **2** — на околышѣ офицерскихъ фуражекъ повелѣно имѣть металлическую кокарду, какъ, въ это же время, было установлено для офицерскихъ фуражекъ въ регулярныхъ войскахъ [98].

1845 Апрѣля **14** — бывшія въ батареяхъ куртки замѣнены чекменями; при чемъ офицерамъ пистолеты со шнурками повелѣно надѣвать только въ строю [99].

1845 Апрѣля **27** — въ послѣдствіе состоявшейся, 14-го Апрѣля сего **1845** года, перемѣны въ обмундированіи Оренбургской Казачьей Артиллеріи, въ Конно-Артиллерійскихъ ея батареяхъ повелѣно имѣть:

Чекмень изъ темнозеленаго сукна, съ воротникомъ и обшлагами изъ чернаго и съ кантомъ, на воротникѣ, обшлагахъ и по борту, изъ краснаго сукна, длиною на 4 вершка выше колѣнъ; *шапку* изъ чернаго смушка, вышиною въ $4\frac{1}{2}$ вершка, безъ развала, съ шлыкомъ изъ алаго сукна, подъ которымъ подшито дно изъ клеенки; *пистолетный чехолъ* прежняго образца, но вши-

Библиотека "Руниверс"

тый въ чушку, пригнанную къ портупеѣ у лѣваго бока; прочія части обмундированія и вооруженія, равно какъ и конскій уборъ, остались безъ перемѣны [100].

1849 Апрѣля 5—въ батареяхъ Конно-Артиллерійской бригады Оренбургскаго войска, повелѣно имѣть артиллерійскихъ упряжныхъ лошадей—изъ степныхъ Киргизскихъ породъ, мѣрою не выше 2 арш. 2 верш., и не ниже 1 арш. 15 верш.; а лѣтами отъ 5—7, тавруя по примѣру Сибирскаго Казачьяго войска на заднемъ окорокѣ, съ тѣмъ, чтобы лошади отъ сихъ батарей, находящіяся въ образцовомъ взводѣ въ С.-Петербургѣ, были, попрежнему, изъ внутреннихъ породъ [101].

1852 Іюля 8—чекмени повелѣно строить по примѣру чекменей Донской и Кавказской Казачьей Артиллеріи съ краснымъ кантомъ поборту [102].

Независимо отъ описанныхъ здѣсь перемѣнъ въ обмундированіи всѣхъ частей Оренбургскаго Казачьяго войска, всѣ постановленія, послѣдовавшія по предмету обмундированія: общаго Генеральскаго, Генералъ и Флигель-Адъютатовъ ЕГО ИМПЕРАТОР-

Библиотека "Руниверс"

СКАГО ВЕЛИЧЕСТВА, Дежурныхъ Штабъ-Офицеровъ, Адъютантовъ и Адъютантскихъ Помощниковъ Войска Донскаго, приведенныя выше, въ статьѣ о семъ Войскѣ, подъ литерою f, относятся и до Оренбургскаго Казачьяго войска.

VII. ВЪ ТЕПТЯРСКИХЪ ПОЛКАХЪ.

1827 Января 1—въ 1-мъ и 2-мъ Тептярскихъ полкахъ на офицерскихъ эполетахъ, для различія чиновъ, повелѣно имѣть кованыя звѣздочки, какъ въ это время было установлено въ регулярныхъ войскахъ [103].

1827 Іюля 10 — въ полкахъ сихъ повелѣно имѣть, на шапкахъ, круглые помпоны: у нижнихъ чиновъ бѣлые, шерстяные, у офицеровъ серебряные [104].

1829 Ноября 15 — полкамъ симъ, имѣвшимъ синія *куртки*, съ красною выпушкою на воротникѣ и обшлагахъ и съ красными погонами и черныя *шаравары* съ красною выкладкою или лампасомъ, первыя повелѣно имѣть съ красною выпушкою еще и по борту, и съ свѣтлосиними погонами,

Библиотека "Руниверс"

на которыхъ просѣчена цифра, означающая № полка, на бѣломъ сукнѣ, а *шаравары* синія, съ прежнимъ лампасомъ. При этой перемѣнѣ нижнимъ чинамъ присвоены обыкновенныя казачьи *шапки*, съ свѣтлосиними: помпономъ, репейкомъ и лопастью, или мѣшкомъ; черные изъ бумажной матеріи *кушаки; сапоги* съ желѣзными шпорами; установленныя для полковъ Легкой регулярной кавалеріи *сабли;* черныя кожаныя *портупеи* съ мѣдными пряжками; *пистолеты* въ черной кожаной *кобурѣ*, надѣваемой у лѣваго бока, съ свѣтлосинимъ, съ примѣсью чернаго цвѣта, *шнуркомъ* и *кистями;* черные изъ глянцевой кожи *подсумки*, съ такою же *перевязью*, безъ всякаго металлическаго набора и съ желѣзнымъ *прибойникомъ*, на черномъ ремнѣ; *карабины* на *погонной перевязи* изъ черной глянцевой кожи, съ мѣднымъ наборомъ и желѣзнымъ крюкомъ; *пики*, съ чернымъ древкомъ и флюгеромъ, цвѣтовъ свѣтлосиняго съ краснымъ, и, въ конномъ строю, общаго казачьяго покроя вальтрапы, изъ синяго сукна, съ красною обшивкою, къ которымъ въ послѣдствіи,

Библиотека "Руниверс"

3-го Мая 1831 года, прибавлены суконныя сѣдѣльныя подушки, по примѣру Лейбъ-Гвардіи Казачьяго полка и кожаные тебеньки; *чемоданы* сѣрые (Рис. № 1247). Офицеры отличались присвоенными ихъ званію эполетами, шарфами и прочимъ серебрянымъ приборомъ (Рис. № 1248) [105]. Всю эту форму Тептярскіе полки сохраняли до расформированія ихъ, и до составленія изъ нихъ Перваго Оренбургскаго Казачьяго полка, происшедшаго въ 1835 году и упомянутаго выше, въ описаніи полковъ Оренбургскаго Казачьяго войска.

VIII. ВЪ СТАВРОПОЛЬСКОМЪ КАЛМЫЦКОМЪ ВОЙСКѢ.

1827 Января 1 — на офицерскихъ эполетахъ, для различія чиновъ, повелѣно имѣть кованыя звѣздочки, какъ въ это время было установлено въ регулярныхъ войскахъ [106].

1827 Іюля 10 — въ войскѣ семъ повелѣно имѣть на шапкахъ круглые помпоны: у нижнихъ чиновъ бѣлые, шерстяные, у офицеровъ серебряные [107].

1829 Ноября 15 — войску сему, имѣв-

Библиотека "Руниверс"

шему общаго казачьяго покроя синія *куртки* и такія же *шаравары*, первыя съ воротникомъ и выпушкою обшлаговъ, а послѣднія съ лампасами и выпушкою, красными, — первыя повелѣно имѣть съ воротникомъ, обшлагами и двумя погонами (безъ №), а послѣднія съ однимъ только лампасомъ, красными же. При этой перемѣнѣ нижнимъ чинамъ присвоены обыкновенныя казачьи *шапки*, съ лопастью, репейкомъ и помпономъ красными; красные, стамедные *кушаки; сапоги* безъ шпоръ, а всѣ прочія вещи противъ Тептярскихъ полковъ, но только *пистолетный шнуръ* краснаго цвѣта съ чернымъ, и у флюгера (на пикахъ) верхняя половина черная, нижняя красная (Рис. № 1249). Офицеры, какъ и въ прочихъ войскахъ, отличались эполетами, шарфами и прочимъ, званію ихъ присвоеннымъ, серебрянымъ приборомъ (Рис. № 1250) [108].

1832 Января 20—служащимъ офицерамъ войска дозволено носить серебряныя петлицы на воротникѣ и обшлагахъ, по примѣру Уральскаго и Оренбургскаго Казачьихъ войскъ (Рис. № 1251) [109].

Библиотека "Руниверс"

1837 Іюля 15 — офицерамъ даны новой формы шарфы, съ узкою серебряною тесьмою, о трехъ полоскахъ свѣтлооранжеваго и чернаго шелка, какъ, въ это же время, установлено въ регулярныхъ войскахъ [110].

1837 Декабря 17 — на офицерскихъ эполетахъ прибавленъ, по примѣру регулярныхъ войскъ, четвертый, тонкій, витокъ [111].

1838 Апрѣля 29 — состоявшіяся въ сей день, и вышеописанныя перемѣны въ обмундированіи и вооруженіи полковъ Астраханскаго Казачьяго войска, распространены, въ равной мѣрѣ, и на Ставропольское Калмыцкое войско, за исключеніемъ присвоеннаго ему различія въ цвѣтахъ (Рис. № 1252), причемъ у сего войска отмѣнены флюгера на пикахъ [112]. Затѣмъ, какъ въ обмундированіи, такъ и въ вооруженіи и конскомъ уборѣ Ставропольскаго Калмыцкаго войска, до самаго его упраздненія и присоединенія къ Оренбургскому Казачьему войску, послѣдовавшаго 24-го Мая 1842 года, никакихъ перемѣнъ не происходило.

Библиотека "Руниверс"

IX. ВЪ БАШКИРО-МЕЩЕРЯКСКОМЪ ВОЙСКѢ.

1829 Октября 2—при утвержденіи образцоваго обмундированія Башкиро-Мещеряк-скаго войска, оное повелѣно имѣть по нижеслѣдующему описанію:

а.) *У казаковъ Башкирскихъ кантоновъ:*

Шапка бѣлая, суконная, обшитая сверху, по швамъ, черною тесьмою и подшитая снизу бумажною матеріею краснаго цвѣта.

Галстухъ черный шелковый, или другой какой матеріи.

Куртка синяго сукна, казачьяго покроя, застегивается крючками, съ алою по борту воротника и обшлаговъ выпушкою; погоны алаго сукна, съ прорѣзнымъ № полка, на желтомъ сукнѣ, къ онымъ пуговицы бѣлыя.

Шаравары синія, суконныя, казачьяго покроя, съ одинакими лампасами алаго сукна.

Кушакъ бумажной матеріи, свѣтлосиняго цвѣта.

Сапоги черные.

Пистолетъ на лѣвомъ боку, въ черной кожаной ольстреди, прикрѣпленной къ пор-

Библиотека "Руниверс"

тупеѣ; къ оному шнуръ, съ кистями, черный.

Подсумокъ черной глянцевой кожи, на такой же тесьмѣ, черезъ лѣвое плечо, безъ набора; на немъ желѣзный прибойникъ, обвитый чернымъ ремнемъ.

Карабинъ на перевязи черной глянцевой кожи, сзади съ мѣднымъ наборомъ, состоящимъ: изъ пряжки, поперечника и наконечника, надѣтый сверхъ подсумка; крюкъ желѣзный съ пружиною.

Портупея черной кожи, съ двумя мѣдными пряжками.

Сабля въ желѣзной оправѣ, по образцу всѣхъ Кавалерійскихъ полковъ.

Пика на древкѣ чернаго цвѣта, длиною (съ пикою) въ $4\frac{1}{2}$ аршина (Рис. № 1253).

b.) *У урядниковъ Башкирскихъ кантоновъ:*

У мундира, воротникъ и обшлага на рукавахъ обшиваются серебрянымъ галуномъ, кисти на шнурѣ бѣлаго, чернаго и оранжеваго цвѣта, шапки черныя (Рис. № 1254).

c.) *У офицеровъ Башкирскихъ кантоновъ:*

Мундиры во всемъ сходные съ мундирами нижнихъ чиновъ, но подсумокъ на черной

Библиотека "Руниверс"

кожаной тесьмѣ, съ серебрянымъ наборомъ; портупея то же; шапки черныя, плисовыя, обшитыя серебрянымъ галуномъ съ чернымъ процвѣтомъ; эполеты серебряные, чешуйчатые (Рис. № 1255).

d.) *У всѣхъ чиновъ Башкирскихъ кантоновъ:*

Сѣдло казачье; *вальтрапъ* казачьяго покроя синяго сукна, обшитый по краямъ алымъ сукномъ сверхъ подушки; *чемоданъ* сѣронѣмецкаго сукна, съ шинелью, привязывается сзади сѣдла; *узда* казачья (Рис. № 1253).

e.) *У казаковъ Мещерякскихъ кантоновъ:*

Шапка черной смушки, по образцу Донской, вышиною $4\frac{1}{2}$ вершка, сверху и снизу обшита чернымъ плисомъ; верхъ алаго сукна, съ висячею лопастью на правую сторону; помпонъ и кокарда (репеекъ) красной шерсти; подбородникъ чёрной кожи, шириною въ палецъ.

Галстухъ черный, шелковый, или другой какой матеріи.

Куртка синяго сукна, казачьяго покроя, безъ выпушки, застегивается крючками; *погоны* того же сукна, съ прорѣзнымъ №

Библиотека "Руниверс"

полка на бѣломъ сукнѣ, къ онымъ пуговицы бѣлыя.

Шаравары синія, суконныя, казачьяго покроя, съ одинакими лампасами алаго сукна.

Кушакъ бумажной матеріи, чернаго цвѣта.

Сапоги черные.

Пистолетъ на лѣвомъ боку, въ черной, кожаной ольстреди, прикрѣпленной къ портупеѣ; къ оному шнуръ, съ кистями черной шерсти.

Подсумокъ черной глянцевой кожи, на такой же тесьмѣ, черезъ лѣвое плечо, безъ набора; *прибойникъ* желѣзный, обвитый черным ремнемъ.

Карабинъ на перевязи, черной глянцевой кожи, сзади съ мѣднымъ наборомъ, состоящимъ: изъ пряжки, поперечника и наконечника, надѣтой черезъ лѣвое плечо, сверхъ подсумка; крюкъ желѣзный, съ пружиною.

Портупея черной кожи, съ двумя мѣдными пряжками.

Сабля въ желѣзной оправѣ, по образцу всѣхъ кавалерійскихъ полковъ.

Пика на древкѣ чернаго цвѣта, длиною (съ пикою) въ $4\frac{1}{2}$ аршина.

Библиотека "Руниверс"

f.) *У урядниковъ Мещерякскихъ кантоновъ:*

У мундира, воротникъ и обшлага на рукавахъ обшиваются серебрянымъ галуномъ; кокарда (репеекъ) подъ помпономъ раздѣлена на крестъ, изъ темносѣраго и бѣлаго сукна; кисти на шнурѣ бѣлаго, чернаго и оранжеваго цвѣтовъ (Рис. № 1256).

g.) *У офицеровъ Мещерякскихъ кантоновъ:*

Форма мундира во всемъ сходна съ формою нижнихъ чиновъ, но подсумокъ и портупея съ серебрянымъ наборомъ; эполеты серебряные, чешуйчатые; помпонъ и кокарда (репеекъ) серебряные (Рис. № 1257).

h.) *У всѣхъ чиновъ Мещерякскихъ кантоновъ:*

Сѣдло казачье; *вальтрапъ* казачьяго покроя, синяго сукна, обшитый по краямъ алымъ сукномъ сверхъ подушки; *чемоданъ* сѣроцѣмецкаго сукна, съ шинелью, привязывается сзади сѣдла; *узда* и весь наборъ казачьи [113].

1837 Іюля 15 — офицерамъ даны новой формы шарфы, съ узкою серебряною тесьмою, о трехъ полоскахъ свѣтлооранжеваго и чернаго шелка, какъ, въ это же время, установлено въ регулярныхъ войскахъ [114].

Библиотека "Руниверс"

1837 Декабря 17 — на офицерскихъ эполетахъ прибавленъ, по примѣру регулярныхъ войскъ, четвертый, тонкій витокъ [115].

1838 Апрѣля 29 — перемѣны, послѣдовавшія сего числа въ обмундированіи, вооруженіи и амуниціи Донскаго, Черноморскаго, Астраханскаго, Уральскаго и Оренбургскаго Казачьихъ войскъ, описанныя выше, распространены и на Башкиро-Мещерякское войско, за исключеніемъ шапокъ у Башкиръ, оставленныхъ безъ измѣненія (Рис. №№ 1258 и 1259) [116].

1844 Января 2 — на околышѣ офицерскихъ фуражекъ, спереди, повелѣно имѣть металлическую кокарду, какъ, въ это же время, было установлено для офицерскихъ фуражекъ въ регулярныхъ войскахъ [117].

1844 Мая 20 — при общемъ назначеніи цвѣтовъ фуражекъ въ Военномъ вѣдомствѣ, офицерамъ (какъ Башкирскихъ, такъ и Мещерякскихъ кантоновъ), повелѣно имѣть фуражки по образцу офицеровъ Донскаго войска: синія, съ околышемъ и выпушкою, по верхнему краю, красными [118].

Библиотека "Руниверс"

1845 Апрѣля 27— въ Башкиро-Мещерякскомъ войскѣ введены такіе же *чекмени* и *пистолетные чехлы*, а въ Мещерякскихъ кантонахъ еще и *шапки*, какія, въ это же время, были установлены для войска Донскаго, и описаны выше, но первые, т. е. чекмени, попрежнему, у офицерскихъ Башкирскихъ кантоновъ—съ петлицами, а у офицеровъ Мещерякскихъ кантоновъ—безъ петлицъ (Рис. №№ 1260 и 1261) [119].

1846 Февраля 12 — повелѣно: 1.) отъ Башкирскихъ и Мещерякскихъ кантоновъ, обложенныхъ денежнымъ сборомъ взамѣнъ службы, не требовать форменнаго обмундированія и никакого вооруженія, но дозволить носить имъ обыкновенную ихъ одежду; 2.) Башкиро-Мещерякамъ при линѣйныхъ кантонахъ, во время кордонной службы на Оренбургской линіи, дозволить употреблять національную одежду, требуя форменное обмундированіе только въ случаѣ, когда часть войска будетъ откомандирована на внѣшнюю службу по направленію къ западнымъ и южнымъ границамъ Имперіи [120].

Библиотека "Руниверс"

X. ВЪ СИБИРСКОМЪ ЛИНѢЙНОМЪ КАЗАЧЬЕМЪ ВОЙСКѢ.

А.) Въ полкахъ:

1827 Января 1 — на офицерскихъ эполетахъ, для различія чиновъ, повелѣно имѣть кованыя звѣздочки; какъ въ это время было установлено въ регулярныхъ войскахъ [121].

1829 Августа 7 — офицерамъ Сибирскаго Линѣйнаго Казачьяго войска, вмѣсто бывшихъ у нихъ золотыхъ эполетъ, повелѣно имѣть серебряные, чешуйчатые, и всѣмъ чинамъ, вмѣсто киверовъ—присвоенныя прочимъ Казачьимъ войскамъ шапки [122].

1829 Ноября 15—полкамъ Сибирскаго Линѣйнаго Казачьяго войска присвоено такое же обмундированіе, вооруженіе и конскій уборъ, какое сего же числа было утверждено для Уральскаго Казачьяго войска, и описано выше, съ замѣною только вездѣ свѣтлосиняго цвѣта краснымъ, и бѣлаго цвѣта нумеровъ на погонахъ—желтымъ; причемъ Сибирское Линѣйное Казачье войско отличалось отъ прочихъ Казачьихъ войскъ еще и тѣмъ, что имѣло на шапкахъ, вмѣсто чернаго

Библиотека "Руниверс"

подбороднаго ремня, бѣлую металлическую чешую (Рис. №№ 1262 и 1263) [123].

1831 Апрѣля—за-урядъ-офицерамъ повелѣно имѣть на эполетахъ кованыя звѣздочки, по образцу установленныхъ, для различія чиновъ, 1-го Января 1827 года [124].

1837 Февраля 18—въ Сибирскомъ Линѣйномъ Казачьемъ войскѣ, вмѣсто мундштуковъ, повелѣно имѣть уздечки, по примѣру Лейбъ-Гвардіи Казачьяго полка [125].

1837 Іюля 15 — офицерамъ даны новой формы шарфы, съ узкою серебряною тесьмою о трехъ полоскахъ свѣтлооранжеваго и чернаго шелка, какъ въ это же время установлено въ регулярныхъ войскахъ [126].

1837 Декабря 17—на офицерскихъ эполетахъ прибавленъ, по примѣру регулярныхъ войскъ, четвертый, тонкій витокъ [127].

1838 Апрѣля 29—послѣдовавшія въ сей день и вышеописанныя перемѣны въ обмундированіи и вооруженіи Донскихъ, Астраханскихъ, Уральскихъ и Оренбургскихъ Казачьихъ полковъ, распространены, въ равной мѣрѣ, и на полки Сибирскаго Линѣйнаго Казачьяго войска, коему какъ въ обмунди-

Библиотека "Руниверс"

рованіи и вооруженіи, такъ и въ конской сбруѣ, повелѣно соображаться съ формою упомянутыхъ полковъ, за исключеніемъ присвоенныхъ отличій въ цвѣтахъ, и, вмѣстѣ съ симъ, бывшіе въ полкахъ Сибирскаго Линѣйнаго Казачьяго войска флюгера у пикъ, отмѣнены (Рис. № 1264) [128].

1840 Декабря 4—въ Сибирскомъ Линѣйномъ Казачьемъ войскѣ синій цвѣтъ обмундированія замѣненъ темнозеленымъ, и вмѣстѣ съ тѣмъ офицерамъ на воротникахъ и обшлагахъ куртокъ повелѣно имѣть серебряныя петлицы, по примѣру прочихъ Казачьихъ войскъ (Рис. № 1265) [129].

1844 Января 2 — на околышѣ офицерскихъ фуражекъ, спереди, повелѣно имѣть металлическую кокарду, какъ въ это же время было установлено для офицерскихъ фуражекъ въ регулярныхъ войскахъ [130].

1844 Мая 20 — при общемъ назначеніи, съ нѣкоторыми противъ прежняго измѣненіями, цвѣтовъ фуражекъ въ Военномъ вѣдомствѣ, въ Сибирскомъ Линѣйномъ Казачьемъ войскѣ фуражки повелѣно имѣть темнозеле-

Библиотека "Руниверс"

ныя, съ околышемъ и выпушкою, по верхнему кругу, красными [131].

1845 Апрѣля 14—бывшіе въ Сибирскомъ Линѣйномъ Казачьемъ войскѣ чекмени замѣнены куртками, по образцу употребляемыхъ казачьими генералами при войсковомъ мундирѣ, а офицерамъ пистолеты со шнурками повелѣно надѣвать только въ строю [132].

1845 Апрѣля 27 — въ послѣдствіе состоявшейся, 14-го Апрѣля сего 1845 года, перемѣны въ обмундированіи Сибирскаго Линѣйнаго Казачьяго войска, повелѣно имѣть:

Чекмень, попрежнему, темнозеленаго цвѣта, но длиною на 4 вершка выше колѣнъ, съ краснымъ кантомъ на воротникѣ и обшлагахъ, а у офицеровъ еще и съ присвоенными имъ серебряными петлицами; *шапку* изъ чернаго смушка, вышиною въ $4\frac{1}{2}$ вершка, безъ развала, съ шлыкомъ краснаго сукна, подъ которымъ подшито дно изъ клеёнки; *кушакъ* красный; *пистолетный чехолъ* прежняго образца, но вшитый въ чушку, пригнанную къ портупеѣ, у лѣваго бока.—Прочія части обмундированія и вооруженія,

Библиотека "Руниверс"

равно какъ и конскій уборъ, оставлены безъ перемѣны (Рис. №№ 1266 и 1267) (133).

1846 Декабря 5 — утверждено слѣдующее описаніе обмундированія, вооруженія и конской принадлежности полковъ Сибирскаго Линѣйнаго Казачьяго войска:

Офицерамъ: Шапка—черной смушки, съ выкидомъ краснаго сукна и съ подбороднымъ ремнемъ.

Помпонъ—серебряный.

Репеекъ — серебряный, подбитый краснымъ сукномъ.

Чехолъ на шапку — изъ черной лакированной клеенки.

Галстухъ—черный, шелковый.

Чекмень—темнозеленаго сукна, съ красною по воротнику и обшлагамъ выпушкою. Застегивается крючками. На воротникѣ и обшлагахъ серебряныя петлицы казачьяго образца.

Шаравары — темнозеленыя съ красными лампасами.

Кушакъ—красный, шелковый.

Перчатки—бѣлыя, замшевыя.

Шинель — сѣраго сукна, съ темнозеле-

Библиотека "Руниверс"

нымъ воротникомъ и съ красными на ономъ клапанами и того же цвѣта выпушкою; пуговицы бѣлыя металлическія, гладкія.

Сапоги—съ желѣзными шпорами.

Эполеты — серебряные, чешуйчатые, съ нумеромъ полка; пристегиваются бѣлометаллическою пуговицею.

Шарфъ—серебряный.

Темлякъ—серебряный, на кожаной черной тесьмѣ.

Фуражка—темнозеленаго сукна, съ красною выпушкою въ два ряда и козырькомъ.

Патронташъ — на 20 патроновъ, въ жестяныхъ гнѣздахъ, расположенныхъ въ одинъ рядъ, обшитыя чернымъ сафьяномъ, обложеннымъ снизу по шву чернымъ шелковымъ тонкимъ снуркомъ, съ крышкою чернаго сафьяна, по краю обшитою серебряною, безъ процвѣта, тесьмою.

Перевязь къ патронташу — серебряная безъ процвѣта тесьма, подбитая чернымъ сафьяномъ, шириною въ $5\frac{1}{2}$ восьмыхъ вершка, съ серебряными пряжкою, поперечникомъ и наконечникомъ.

Чушка для вкладыванія пистолетовъ—

Библиотека "Руниверс"

изъ чернаго сафьяна, съ двумя ушками, со строчкою по краямъ, длиною: къ лѣвой сторонѣ $1\frac{7}{8}$ вершка, а къ правой — $3\frac{1}{8}$ вершка, шириною: вверху 3, а внизу $1\frac{1}{2}$ вершка.

Снуръ пистолетный — серебряный, съ нодою кистью и двумя гайками, длиною 2 аршина 10 вершковъ.

Чехолъ пистолетный—до нижней части замка изъ темнозеленаго сукна, а отъ нижней изъ чернаго сафьяна. Вверху, въ срединѣ, гдѣ оканчивается сукно, и внизу на самомъ концѣ, обшитъ вокругъ серебряною, безъ процвѣта, тесьмою; для завязыванія кругомъ головки, черный шелковый снурокъ; длина чехловъ 7 вершковъ, ширина вверху $3\frac{3}{4}$ вершка, въ срединѣ $1\frac{3}{4}$ верш., внизу, въ окружности донышекъ, 2 верш., ширина тесьмы $\frac{3}{8}$ вершка.

Портупел—по образцу, для Легкой кавалеріи установленному, съ такимъ измѣненіемъ, чтобы поясной ремень былъ цѣльный и къ нему паськи пришивались на овальномъ кольцѣ, которое бы видно было только вполовину; обшивается серебряною тесьмою безъ процвѣта.

Вальтрапъ—темнозеленаго сукна; по кра-

Библиотека "Руниверс"

ямъ обложенъ красною суконною полосою, шириною въ $\frac{3}{4}$ вершка.

Сѣдло съ приборомъ—обыкновенной казачьей формы. Стремена желѣзныя.

Подушка на сѣдло—темнозеленаго сукна, съ красною по швамъ полосою.

Потникъ—изъ овечьей шерсти, съ кожаною крышкою.

Чемоданъ—сѣраго сукна.

Уздечка, пафы и *нагрудникъ*—сыромятнаго ремня, съ желѣзнымъ наборомъ и удилами.

Шашка—по утвержденному 29-го Апрѣля 1838 года описанію.

Пистолетъ—легко-кавалерійскій; носится въ чушкѣ съ лѣвой стороны пояса.

Примѣчаніе. Адъютантамъ Наказнаго Атамана и Войсковаго Дежурства, равно и Бригаднымъ Адъютантамъ, полагается мундиръ казачьяго покроя, изъ темнозеленаго сукна, съ серебрянымъ аксельбантомъ; воротникъ краснаго сукна, съ двумя серебряными петлицами на воротникѣ и обшлагахъ, съ выпушкою и кушакомъ бѣлаго цвѣта. Шаравары съ краснымъ кантомъ; сабля кавалерійская.

Казакамъ: Шапка — какъ у офицеровъ. *Помпонъ* красный, шерстяной. *Репеекъ* у казаковъ краснаго сукна, а у урядниковъ изъ

Библиотека "Руниверс"

темносѣраго и бѣлаго, раздѣленныхъ накрестъ. *Чехолъ* изъ черной клеенки.

Галстухъ—черный, суконный.

Чекмень—темнозеленаго сукна, съ красною по воротнику и обшлагамъ выпушкою. У трубачей—съ выкладками бѣлой тесьмы, по образцу регулярныхъ войскъ. *Воротникъ* и *обшлага* у урядниковъ и штабъ-трубачей обшиты серебрянымъ галуномъ.

Шаравары — темнозеленыя, съ красными лампасами.

Кушакъ — красный, шалоновый.

Перчатки — у урядниковъ и штабъ-трубачей замшевыя, а у казаковъ и трубачей темнозеленаго сукна.

Шинель—сѣраго сукна, съ темнозеленымъ воротникомъ и съ красными на оном клапанами и такого же цвѣта выпушкою; пуговицы бѣлыя, металлическія, гладкія.

Сапоги—съ желѣзными шпорами.

Погоны—краснаго сукна, съ выбитымъ на желтомъ сукнѣ № полка. Пристегиваются бѣлою, металлическою пуговицею.

Темлякъ—изъ красной кожи.

Библиотека "Руниверс"

Фуражка—темнозеленая, съ красною выпушкою въ два ряда; безъ козырька.

Патронташъ—на 40 патроновъ, въ жестяныхъ гнѣздахъ, расположенныхъ въ два ряда, обшитыхъ черною кожею, съ крышкою такой же кожи и строчкою по краямъ.

Перевязь — чернаго сыромятнаго ремня, шириною въ $\frac{3}{4}$ вершка, съ мѣдными пряжками, поперечникомъ и наконечниками.

Чушка — изъ черной кожи, съ двумя ушками, съ строчкою по краямъ, длиною къ лѣвой сторонѣ 4, а къ правой 5 вершковъ; шириною: вверху 4, внизу $1\frac{3}{4}$ вершка.

Снуръ пистолетный — красной шерсти, съ кистью и двумя гайками, длиною 2 аршина 7 вершковъ.

Чехолъ пистолетный—до нижней части замка изъ темнозеленаго сукна, а отъ нижней изъ черной глянцевой кожи. Вверху, въ срединѣ и внизу обшитъ чернымъ басономъ; для завязыванія головки красный шерстяной снурокъ съ кистью. Длина чехла $9\frac{1}{2}$ вершковъ, ширина вверху $3\frac{1}{2}$ вершка, въ срединѣ $1\frac{3}{4}$, внизу въ окружности донышекъ $2\frac{1}{2}$ вершка; ширина тесьмы $\frac{1}{4}$ вершка.

Библиотека "Руниверс"

Портупея — изъ черной глянцевой кожи, съ мѣдными пряжками; ширина ремня $\frac{6}{8}$ вершка.

Вальтрапъ, *сѣдло*, *подушка*, *потникъ*, *чемоданъ*, *уздечка*, *пафы*, *нагрудникъ*, *шашка* и *пистолетъ* какъ у офицеровъ.

Попона — сѣраго сукна.

Казаки имѣютъ сверхъ того *драгунское ружье* безъ штыка и *дротикъ* на древкѣ чернаго цвѣта.

Примѣчаніе. Войсковые музыканты имѣютъ обмундированіе по образцу полковыхъ нижнихъ чиновъ. Изъ вооруженія имъ присвоивается только шашка.

Резервнымъ казакамъ: *фуражка*—сѣраго сукна, съ темнозеленымъ околышемъ и красною въ два ряда выпушкою; козырекъ кожаный.

Чекмень — сѣраго сукна; воротникъ темнозеленый, съ красною выпушкою и петлицами; застегивается крючками. Погоны красные съ № полка. Урядники имѣютъ на воротникѣ и обшлагахъ серебряный галунъ.

Шаравары—сѣрыя, съ красною выпушкою.

Поясъ къ чекменю — сѣраго сукна, съ темнозеленою, по боковымъ швамъ, выпушкою.

Библиотека "Руниверс"

Галстухъ—чернаго сукна съ манишкою.

Шинель—сѣрая, съ бѣлыми оловянными пуговицами; воротникъ сѣрый съ красною выпушкою и петлицами; погоны какъ на чекменѣ.

Карабинъ — произвольной формы; *пика* на черномъ древкѣ; *пистолетъ* произвольной формы. *Шашка* или *сабля*, *патронташъ*, *портупея*, *сѣдло*, *потникъ*, *стремена* — по образцамъ, въ войскѣ употребляемымъ; *подушка* кожаная; *уздечка* сыромятнаго ремня; *удила* желѣзныя.

Нестроевымъ нижнимъ чинамъ въ полкахъ и Войсковомъ Управленіи вообще, какъ-то: писарямъ, фельдшерамъ, вахтерамъ, переплетчикамъ, печатникамъ и чертежнику: фуражка — темнозеленая, съ таковымъ же околышемъ, красными выпушками и козырькомъ.

Чекмень—темнозеленый съ красною, по воротнику, выпушкою; застегивается крючками. Погоны красные, у полковыхъ съ №. У урядниковъ нашивается по воротнику и обшлагамъ серебряный галунъ.

Шаравары — темнозеленыя съ красною выпушкою.

Библиотека "Руниверс"

Галстухъ—чернаго сукна съ манишкою.

Шинель—сѣрая, съ темнозеленымъ воротникомъ и красною по оному выпушкою; пуговицы бѣлыя. Погоны какъ на чекменѣ.

Примѣчаніе. Нижніе чины войсковой мастеровой команды и сторожа имѣютъ обмундированіе по формѣ резервныхъ казаковъ, кромѣ кушака, который имъ не полагается (134).

1851 Апрѣля 14—въ Сибирскомъ Линѣйномъ Казачьемъ войскѣ, вмѣсто бушматовъ къ пикамъ изъ глянцевой кожи, назначенныхъ по табели 5-го Декабря 1846 года, повелѣно оставить введенные уже въ войскѣ ремни изъ сыромятной кожи (135).

1851 Ноября 19—повелѣно: а.) строевыхъ урядниковъ полковъ Сибирскаго Линѣйнаго Казачьяго войска вооружать ружьями, и б.) всѣмъ строевымъ нижнимъ чинамъ означенныхъ полковъ драгунскія ружья имѣть со штыками (136).

В.) Въ артиллеріи (*).

1827 Января 1 — на офицерскихъ эполетахъ, для различія чиновъ, повелѣно имѣть

(*) Измѣненія нумеровъ батарей въ Артиллеріи Сибирскаго Линѣйнаго Казачьяго войска показаны въ первомъ отдѣлѣ XIX части «Историческаго Описанія одежды и вооруженія Россійскихъ войскъ», въ статьѣ XXXIV.

Библиотека "Руниверс"

кованыя звѣздочки, какъ въ это время было установлено въ регулярныхъ войскахъ [137].

1829 Августа 7 — эполеты на офицерскомъ обмундированіи повелѣно имѣть съ чешуйчатымъ полемъ, по образцу эполетъ въ Легкой регулярной Кавалеріи [138].

1829 Ноября 15—Артиллерія Сибирскаго Линѣйнаго Казачьяго войска получила обмундированіе, вооруженіе и конскій уборъ совершенно одинаковые съ существовавшими въ это время въ Донскихъ Конно-Артиллерійскихъ ротахъ, съ замѣною только чернаго подбороднаго ремня на шапкахъ мѣдною чешуею (Рис. № 1268) [139].

1837 Іюля 15 — офицерамъ даны новой формы шарфы, съ узкою серебряною тесьмою, о трехъ полоскахъ свѣтлооранжеваго и чернаго шелка, какъ въ это же время установлено въ регулярныхъ войскахъ [140].

1837 Декабря 17—на офицерскихъ эполетахъ прибавленъ, по примѣру регулярныхъ войскъ, четвертый, тонкій витокъ [141].

1838 Апрѣля 29—послѣдовавшія въ сей день и вышеописанныя перемѣны въ обмундированіи и вооруженіи Донскихъ Конно-Ар-

Библиотека "Руниверс"

тиллерійскихъ батарей, распространены въ равной мѣрѣ и на Артиллерію Сибирскаго Линѣйнаго Казачьяго войска [142].

1839 Іюля 1 — нижнимъ чинамъ Образцовыхъ командъ Сибирской Линѣйной Казачьей Конной Артиллеріи, какъ состоящимъ въ кадрѣ этихъ командъ, такъ и перемѣняющимся ежегодно, повелѣно имѣть вокругъ эполетъ желтый басонъ, по образцу, для образцовыхъ войскъ утвержденному [143].

1844 Января 2 — на околышѣ офицерскихъ фуражекъ повелѣно имѣть металлическую кокарду, какъ въ это же время было установлено для офицерскихъ фуражекъ въ регулярныхъ войскахъ [144].

1845 Апрѣля 14 — бывшія въ батареяхъ куртки замѣнены чекменями; причемъ офицерамъ пистолеты со шнурками повелѣно надѣвать только въ строю [145].

1845 Апрѣля 27 — въ послѣдствіе состоявшейся, 14-го Апрѣля сего 1845 года, перемѣны въ обмундированіи Сибирской Линѣйной Казачьей Артиллеріи, въ Конно-Артиллерійскихъ ея батареяхъ повелѣно имѣть:

Чекмень изъ темнозеленаго сукна, съ во-

Библиотека "Руниверс"

ротникомъ и обшлагами изъ чернаго и съ кантомъ, на воротникѣ, обшлагахъ и по борту, изъ краснаго сукна, длиною на 4 вершка выше колѣнъ; *шапку* изъ чернаго смушка, вышиною въ $4\frac{1}{2}$ вершка, безъ развала, съ шлыкомъ изъ алаго сукна, подъ которымъ подшито дно изъ клеенки; *пистолетный чехолъ* прежняго образца, но вшитый въ чушку, пригнанную къ портупеѣ у лѣваго бока; прочія части обмундированія и вооруженія, равно какъ и конскій уборъ, остались безъ перемѣны (146).

1846 Декабря 5—утверждено слѣдующее обмундированіе и вооруженіе Конно-Артиллерійской батареи Сибирскаго войска:

Офицерамъ: Шапка черной смушки, съ выкидомъ изъ краснаго сукна и съ подбородным ремнемъ.

Помпонъ—серебряный.

Репеекъ — серебряный, подбитый краснымъ сукномъ.

Чехолъ—изъ черной лакированной клеенки.

Галстухъ—черный, шелковый.

Чекмень—темнозеленый, съ чернымъ воротникомъ и обшлагами, съ красною во-

Библиотека "Руниверс"

ругъ воротника и по обшлагамъ выпушкою.

Шаравары — темнозеленыя, съ красными лампасами.

Кушакъ—красный, шелковый.

Перчатки—бѣлыя, замшевыя.

Шинель—сѣрая, съ чернымъ воротникомъ и красною кругомъ онаго выпушкою и клапанами; пуговицы мѣдныя, съ артиллерійскою арматурою.

Сапоги—съ желѣзными шпорами.

Эполеты — золотые, чешуйчатые, съ № батареи; пристегиваются пуговицею.

Шарфъ—серебряный.

Темлякъ—серебряный, на кожаной, черной тесьмѣ.

Фуражка — темнозеленая, съ чернымъ околышемъ и тремя красными выпушками, съ козырькомъ.

Патронташъ, гушка, снуръ, сѣдло, потникъ, чемоданъ, шашка и *пистолетъ* по образцу полковъ Сибирскаго Линѣйнаго Казачьяго войска.

Перевязь къ патронташу, чехолъ пистолетный, портупея—по образцу полковъ,

Библиотека "Руниверс"

но съ замѣною серебряной тесьмы золотою.

Вальтрапъ—темнозеленаго сукна, обложенный по краямъ золотымъ галуномъ, съ красною выпушкою.

Подушка на сѣдло—темнозеленая, съ золотымъ галуномъ.

Уздечка, пафы и нагрудникъ—сыромятнаго ремня, съ мѣднымъ приборомъ.

Казакамъ: Шапка, помпонъ, репеекъ, чехолъ на шапку и *галстухъ*—по образцу установленныхъ, въ то же время, для полковыхъ казаковъ Сибирскаго Линѣйнаго Казачьяго войска.

Чекмень — такой же какъ въ полкахъ, только у урядниковъ воротникъ и обшлага обшиваются золотымъ галуномъ.

Шаравары—темнозеленыя, съ красными лампасами.

Кушакъ — красный, шалоновый.

Перчатки—бѣлыя, замшевыя.

Китель—равендучный, съ обтяжными пуговицами.

Шинель—сѣрая, съ чернымъ воротникомъ, красною кругомъ онаго выпушкою и клапа-

Библиотека "Руниверс"

нами; пуговицы мѣдныя, съ артиллерійскою арматурою.

Сапоги—съ желѣзными шпорами.

Эполеты — мѣдные, чешуйчатые, съ № батареи, изъ бѣлаго металла.

Темлякъ—изъ красной кожи.

Фуражка, патронташъ на 20 патроновъ, перевязь къ нему, гушка, снуръ, чехолъ, портупея, сѣдло, потникъ, чемоданъ, шашка, пистолетъ, попона — по образцу установленныхъ въ то же время для полковъ Сибирскаго Линѣйнаго Казачьяго войска.

Вальтрапъ — темнозеленаго сукна, по краямъ обложенъ желтою суконною полосою, шириною въ $\frac{3}{4}$ вершка.

Подушка—темнозеленая, съ желтою по швамъ полосою.

Уздечка, пафы и нагрудникъ—сыромятнаго ремня, съ мѣднымъ наборомъ.

Примѣчаніе. Нестроевые нижніе чины Артиллерійской бригады имѣютъ обмундированіе по формѣ, установленной Высочайше утвержденною 25 Августа 1816 года табелью и дополнительными къ ней постановленіями, т. е. урядники — фуражки и чекмени темнозеленаго сукна, а казаки — фуражки и куртки сѣраго сукна; тѣ и другіе — рейтузы и шинели сѣраго сукна и проч. (117).

Библиотека "Руниверс"

1852 Іюня 8—чекмени въ Конно-Артилерійской батареѣ Сибирскаго войска повелѣно строить по примѣру чекменей Донской и Кавказской Казачьей Артиллеріи, съ краснымъ кантомъ по борту [148].

Независимо отъ описанныхъ здѣсь перемѣнъ въ обмундированіи всѣхъ частей Сибирскаго Линѣйнаго Казачьяго войска, всѣ постановленія, послѣдовавшія по предмету обмундированія: Генеральскаго, Генералъ и Флигель-Адъютантовъ ЕГО ИМПЕРАТОРСКАГО ВЕЛИЧЕСТВА, Дежурныхъ Штабъ-Офицеровъ, Адъютантовъ и Адъютантскихъ Помощниковъ войска Донскаго, приведенныя выше, въ статьѣ о семъ войскѣ, подъ литерою f, относятся и до Сибирскаго Линѣйнаго Казачьяго войска.

XI. ВЪ СИБИРСКИХЪ ГОРОДОВЫХЪ КАЗАЧЬИХЪ И ПОГРАНИЧНЫХЪ ВОЙСКАХЪ.

1829 Ноября 15 — всѣмъ Сибирскимъ Городовымъ Казачьимъ и Пограничнымъ войскамъ дано однообразное обмундированіе, общаго казачьяго покроя: куртка и чекмень синіе, съ воротникомъ и по-

Библиотека "Руниверс"

гонами красными и съ пуговицами (у погоновъ) оловянными; шаравары сѣрыя, съ красною выпушкою; выкидъ или шлыкъ у шапки, равно какъ помпонъ и репеекъ синіе; кушакъ черный; амуниція черная; пистолетный шнуръ, кисти и вальтрапъ синіе, послѣдній съ красною обкладкою (Рис. №№ 1269 и 1270). Офицерамъ присвоены серебряные чешуйчатые эполеты, съ краснымъ подбоемъ; синіе кушаки; лядунки изъ черной глянцевой кожи съ серебрянымъ наборомъ; синіе вальтрапы съ красною опушкою, и другія отличія, вообще для офицеровъ установленныя (Рис. № 1271). Городовымъ полкамъ и Пограничнымъ командамъ повелѣно различаться между собою буквами и цифрами (у нижнихъ чиновъ—просѣчными на желтомъ сукнѣ, а у офицеровъ—металлическими, вызолоченными), въ нижеслѣдующемъ видѣ:

А.) Въ полкахъ:

Тобольскомъ — Т б.
Сибирско-Татарскомъ — С. Т.
Томскомъ — Т м.
Енисейскомъ — Е.

Библиотека "Руниверс"

Иркутскомъ — И.
Забайкальскомъ — З.
Якутскомъ — Я.

В.) Въ Пограничныхъ командахъ Троицко-Савскаго вѣдомства.

Цурухайтуевской—Т. I.
Харацайской—Т. II.
Тункинской—Т. III.

Въ прочихъ Пограничныхъ командахъ въ такомъ же порядкѣ, т. е. съ присоединеніемъ къ буквѣ Т присвоенной командѣ цифры [149].

1837 Декабря 17—на офицерскихъ эполетахъ прибавленъ, по примѣру регулярныхъ войскъ, четвертый, тонкій витокъ [150].

1840 Августа 22 — Высочайше утверждено нижеслѣдующее описаніе обмундированію и ружью Якутскаго Городоваго Казачьяго полка:

Шапка—на манеръ линѣйныхъ казаковъ, изъ черныхъ мерлушекъ.

Куртка — изъ темнозеленаго сукна съ краснымъ воротникомъ и красными погонами;

Библиотека "Руниверс"

обшлага темнозеленые; на груди имѣть мѣста для 10 патроновъ, по пяти на каждой сторонѣ.

Вмѣсто *кушака*—ремень сверхъ куртки, имѣя на ономъ штыковыя ножны.

Сума—круглая, по образцу казаковъ, на прежней перевязи, на 20 патроновъ.

Шаравары—той же формы (темносѣраго сукна Сибирскихъ фабрикъ); по неимѣнію же таковаго цвѣта въ С.-Петербургскомъ Комисаріатѣ, построить изъ сѣраго фабрикантскаго.

Ружье—пѣхотное, съ егерскимъ погономъ (Рис. № 1272) (151).

1842 Февраля 18 — нестроевымъ нижнимъ чинамъ Якутскаго Городоваго Казачьяго полка повелѣно имѣть такое же обмундированіе, какое 22-го Августа 1840 года было присвоено строевымъ его чинамъ, но изъ сѣраго сукна и безъ вооруженія (Рис. № 1273) (152).

1844 Января 2 — на околышѣ офицерскихъ фуражекъ, спереди, повелѣно имѣть металлическую кокарду, какъ въ это же время было установлено для офицерскихъ фуражекъ въ регулярныхъ войскахъ (153).

Библиотека "Руниверс"

1849 Октября 21—утверждено слѣдующее описаніе обмундированія и вооруженія:

а.) *Тобольскаго Казачьяго Пѣшаго баталіона.*

***Офицерамъ: Шапка*—изъ краснаго сукна; верхъ круглый, стеганый на ватѣ; обложенъ вокругъ серебряною широкою тесьмою и переложенъ четырьмя полосами серебряной же узкой тесьмы; околышъ изъ чернаго барана; подбородникъ изъ чернаго кожанаго ремня.**

Фуражка **— темнозеленая, съ краснымъ околышемъ и красною по верху выпушкою, съ козырькомъ.**

***Галстухъ*—черный шелковый.**

Чекмень **— темнозеленый, съ краснымъ воротникомъ и темнозеленымъ обшлагомъ; застегивается крючками. Чекмень долженъ быть выше колѣнъ на 5 вершковъ.**

Эполеты **— серебряные; на красномъ суконномъ полѣ литеры Т. К. Б.; пристегиваются бѣлою металлическою пуговицею.**

Шарфъ **— серебряный.**

***Поясъ*—изъ серебряной тесьмы, подшитъ чернымъ сафьяномъ, съ серебряною пряжкою; застегивается спереди.**

Библиотека "Руниверс"

Шаравары—темносѣрыя, съ красною выпушкою.

Шинель—сѣрая, съ такимъ же воротникомъ и съ красными на ономъ клапанами; пуговицы бѣлыя, металлическія, гладкія.

Сапоги — безъ шпоръ.

Шашка—по утвержденному 29-го Апрѣля 1838 года описанію.

Темлякъ — казачій.

Казакамъ: Шапка — какъ у офицеровъ, только вмѣсто серебряной тесьмы бѣлая гарусная.

Фуражка — какъ у офицеровъ, но безъ козырька.

Галстухъ — черный, суконный.

Чекмень—какъ у офицеровъ. У урядниковъ воротникъ и обшлага съ обыкновеннымъ, армейскимъ серебрянымъ галуномъ. У горнистовъ же: грудь, рукава, спинка и плечевые клапаны обшиты бѣлою тесьмою, какъ въ регулярныхъ войскахъ.

Погоны—краснаго сукна, съ выбитыми на желтомъ сукнѣ литерами Т. К. Б.

Поясъ — черной, глянцевой кожи, шириною $\frac{6}{8}$ вершка; застегивается спереди мѣдною

Библиотека "Руниверс"

пряжкою; къ поясу прикрѣплены штыковыя ножны.

Подсумокъ—изъ черной юфти, на 20 патроновъ; надѣвается на поясъ, посредствомъ кожаныхъ ремней, такимъ образомъ, чтобы его можно было свободно передвигать по всему поясу. (Горнистамъ не полагается.)

Шаравары—темносѣрыя, съ красною выпушкою.

Шинель—солдатскаго покроя, сѣрая, съ такимъ же воротникомъ и красными на ономъ клапанами; пуговицы бѣлыя, металлическія, гладкія.

Ружье — казакамъ и урядникамъ пѣхотное съ штыкомъ.

Погонный ремень, полунагалище и чехолъ на огниво — пѣхотные.

Ранецъ—изъ телячьей кожи, застегнутый тремя желѣзными пряжками, на черной перевязи, изъ чернаго юфтоваго ремня, шириною $\frac{3}{4}$ вершка; надѣвается черезъ правое плечо, по примѣру Черноморскихъ Пѣшихъ Казачьихъ баталіоновъ.

Примѣчаніе. Нестроевымъ чинамъ, какъ-то: писарямъ, фельдшерамъ и цирюльникамъ полагаются: фуражка, чекмень, шаравары, галстухъ и шинель по образцу баталіона.

Библиотека "Руниверс"

б.) *Тобольскаго Коннаго Казачьяго полка.*

Офицерамъ: Шапка—изъ краснаго сукна; верхъ круглый, стеганый на ватѣ, обложенъ вокругъ серебряною широкою тесьмою, и переложенъ четырьмя полосами изъ серебряной узкой тесьмы. Околышъ изъ чернаго барана; подбородникъ изъ чернаго кожаного ремня.

Фуражка — темнозеленая, съ краснымъ околышемъ и красною по верху выпушкою, съ козырькомъ.

Галстухъ—черный, шелковый.

Чекмень—темнозеленый, съ краснымъ воротникомъ и темнозелеными обшлагами; застегивается крючками; долженъ быть выше колѣнъ на 5 вершковъ.

Шаравары — темносѣрыя, съ кожаными стременками и красною выпушкою.

Кушакъ — темнозеленый, шелковый.

Перчатки — бѣлыя замшевыя.

Шинель — какъ у пѣхотнаго баталіона.

Сапоги—съ желѣзными шпорами.

Эполеты — серебряные, чешуйчатые, по Высочайше утвержденному образцу; при-

Библиотека "Руниверс"

стегиваются бѣлою металлическою пуговицею; на эполетахъ литеры: Т. К. П.

Шарфъ — серебряный.

Темлякъ — кавалерійскій.

Портупея—серебряной тесьмы, безъ процвѣта; подбита чернымъ сафьяномъ.

Патронташъ—чернаго сафьяна, съ такою же крышкою, на 20 патроновъ.

Чушка—изъ чернаго сафьяна, съ двумя ушками, со строчкою по краямъ, длиною: къ лѣвой сторонѣ $1\frac{7}{8}$ верш., а къ правой $3\frac{1}{2}$ верш.; шириною: вверху 3, внизу $1\frac{1}{2}$ вершка.

Снуръ — серебряный, съ одною кистью и двумя гайками, длиною 2 аршина 10 вершковъ.

Вальтрапъ — темнозеленаго сукна, обложенъ по краямъ красною полосою въ $\frac{3}{4}$ вершка шириною.

Сѣдло — казачьей формы, съ желѣзными стременами.

Подушка—черной кожи, съ таковою же выпушкою.

Потникъ—изъ овечьей шерсти, съ кожаною крышкою.

Библиотека "Руниверс"

Чемоданъ — сѣраго сукна.

Уздечка—о двухъ поводахъ, съ мѣднымъ наборомъ.

Шашка—по Высочайше утвержденному 29-го Апрѣля 1838 года описанію.

Пистолетъ — кавалерійскій; носится въ чушкѣ съ лѣвой стороны пояса.

Казакамъ: Шапка — какъ у офицеровъ, но тесьма бѣлая, гарусная.

Фуражка—какъ у офицеровъ, но безъ козырька.

Галстухъ—черный, суконный.

Чекмень—какъ у офицеровъ; у урядниковъ воротникъ и обшлага обшиты серебрянымъ галуномъ.

Шаравары—какъ у офицеровъ.

Кушакъ—темнозеленый, шалоновый.

Перчатки — у урядниковъ замшевыя, бѣлыя, а у казаковъ темнозеленыя, суконныя.

Шинель—какъ въ пѣхотномъ баталіонѣ.

Сапоги—съ желѣзными шпорами.

Погоны—красные, съ выбитыми на желтомъ сукнѣ лит. Т. К. П.

Портупея — изъ чернаго сыромятнаго ремня.

Библиотека "Руниверс"

Патронташъ — черной юфтовой кожи, съ таковою же крышкою, на 20 патроновъ.

Чушка — изъ черной кожи, съ двумя ушками, со строчкою по краямъ; длиною: къ лѣвой сторонѣ 4, къ правой 5 вершковъ; шириною: вверху 4, внизу $1\frac{3}{4}$ вершка.

Снуръ — красной шерсти, съ кистью и двумя гайками, длиною 2 аршина 7 вершковъ.

Вальтрапъ, *сѣдло*, *подушка*, *потникъ*, *чемоданъ*, *шашка* и *пистолетъ* — какъ у офицеровъ.

Уздечка — съ чумбуромъ и безъ набора.

Дротикъ — на древкѣ чернаго цвѣта, съ желѣзными пикою и наконечникомъ.

Примѣчаніе. Нестроевымъ чинамъ, какъ-то: писарямъ и фельдшерамъ полагаются: фуражка, чекмень, шаравары, галстухъ и шинель по образцу полковыхъ (154).

1851 Января 4 — утверждено слѣдующее описаніе обмундированію и вооруженію Иркутскаго и Енисейскаго Казачьихъ Конныхъ полковъ:

Офицерамъ: Шапка — изъ краснаго сукна; верхъ круглый, стеганый на ватѣ, обложенъ серебряною широкою тесьмою и переложенъ четырьмя полосами серебряной узкой тесьмы;

Библиотека "Руниверс"

околышъ изъ чернаго барана; подбородникъ изъ чернаго кожанаго ремня.

Фуражка — темнозеленая, съ краснымъ околышемъ и выпушкою вверху, съ козырькомъ.

Галстухъ—черный, шелковый.

Чекмень—темнозеленый, съ краснымъ воротникомъ и темнозелеными обшлагами; застегивается крючками. Чекмень долженъ быть выше колѣнъ на 5 вершковъ.

Напатронникъ—черный, бархатный, съ внутренними карманами; обложенъ вокругъ широкою серебряною тесьмою; втулки корельской березы съ высеребренными головками; каждый на 8 патроновъ.

Шаравары—сѣрыя, съ красною выпушкою и кожаными стременками.

Поясъ—изъ серебряной тесьмы, шириною $\frac{6}{8}$ вершковъ, подшитый чернымъ сафьяномъ, съ серебряными: двойною и малою пряжками, наконечникомъ и гайкою.

Перчатки—бѣлыя, замшевыя.

Шинель—сѣрая, съ такимъ же воротникомъ и съ красными на ономъ клапанами; пуговицы бѣлыя, металлическія, гладкія.

Библиотека "Руниверс"

Сапоги—съ желѣзными шпорами.

Эполеты — серебряные, чешуйчатые; у Иркутскаго полка съ лит. И. П., а у Енисейскаго Е. П.

Темлякъ — кавалерійскій.

Портупея — серебряной тесьмы, безъ процвѣта; подбита чернымъ сафьяномъ.

Пистолетъ — кавалерійскій; носится съ лѣвой стороны пояса.

Чушка — изъ чернаго сафьяна, съ двумя ушками, со строчкою по краямъ; длиною: къ лѣвой сторонѣ $1\frac{7}{8}$ верш., а къ правой $3\frac{1}{2}$ верш.; шириною: вверху 3, а внизу $1\frac{1}{2}$ верш-ка.

Снуръ—серебряный, съ одною кистью и двумя гайками, длиною 2 арш. 10 верш.

Шашка—по Высочайше утвержденному 29-го Апрѣля 1838 года описанію.

Сѣдло—состоитъ изъ орчака, подпругъ, путлищъ со стременами, потника, пахвей, трока и чехла съ подушкою. Чехолъ и подушка изъ черной кожи, обшиты по краямъ краснымъ сафьяномъ и, сверхъ того, серебрянымъ галуномъ.

Библиотека "Руниверс"

Уздечка—сыромятной кожи, съ мѣднымъ наборомъ.

Недоуздокъ — сыромятнаго ремня.

Нагайка — казачья.

Казакамъ: Шапка — какъ у офицеровъ, но вмѣсто серебряной тесьмы, бѣлая гарусная.

Фуражка—какъ у офицеровъ, но безъ козырька.

Галстухъ — черный, суконный.

Чекмень — какъ у офицеровъ; у урядниковъ воротникъ и обшлага обшиты серебряным галуномъ.

Напатронникъ — черный, кожаный, съ внутренними карманами; обшивается чернымъ басономъ и чернымъ снуромъ; втулки березовыя, съ бѣлыми, костяными головками, на 8 патроновъ каждый.

Шаравары — какъ у офицеровъ.

Поясъ—изъ черной кожи, шириною $\frac{6}{8}$ верш.; приборъ желѣзный.

Перчатки—у урядниковъ замшевыя, а у казаковъ темнозеленаго сукна.

Шинель — солдатскаго покроя, сѣрая, съ такимъ же воротникомъ и красными на ономъ

Библиотека "Руниверс"

клапанами; пуговицы бѣлыя, металлическія, гладкія.

Сапоги—съ желѣзными шпорами.

Погоны — краснаго сукна, съ выбитыми на желтомъ сукнѣ лит. полка, т. е. И. П. и Е. П.

Портупея — черная, изъ сыромятнаго ремня; носится черезъ плечо.

Патронташъ — черной юфтовой кожи, съ такою же крышкою, на 40 патроновъ, по образцу Драгунскаго Его Королевскаго Высочества Наслѣднаго Принца Виртембергскаго полка.

Перевязь къ нему—черной, сыромятной кожи, шириною $\frac{6}{8}$ вершка.

Ружье—пѣхотное со штыкомъ, который носится въ ножнахъ на шашкѣ.

Погонный ремень къ ружью и *шашка*—по Высочайше утвержденному 29-го Апрѣля 1838 года описанію.

Чехолъ на ружье—изъ кожи, выдѣланной шерстью наружу.

Пика—желѣзная, на древкѣ чернаго цвѣта.

Сѣдло—какъ у офицеровъ, но безъ галунной обшивки.

Библиотека "Руниверс"

Уздечка—съ чумбуромъ и безъ набора.

Недоуздокъ и *нагайка*—какъ у офицеровъ.

Примѣчаніе. Писарямъ и фельдшерамъ полагаются: фуражка, чекмень, шаравары, галстухъ и шинель по образцу полка (155).

1851 Марта 17 утверждены обмундированіе и вооруженіе Русскихъ Конныхъ полковъ Забайкальскаго Казачьяго войска, во всемъ совершенно сходныя съ таковыми же для Иркутскаго и Енисейскаго полковъ, съ тою только разницею, что на эполетахъ у офицеровъ и на погонахъ у казаковъ должны быть: № полка и буква З. (156).

1851 Іюля 21 утверждено описаніе обмундированія и вооруженія Пѣшихъ баталіоновъ Забайкальскаго Казачьяго войска:

Офицерамъ: Шапка—темнозеленаго сукна; верхъ круглый, стеганый на ватѣ, обложенъ вокругъ серебряною широкою тесьмою и переложенъ четырьмя полосками изъ серебряной узкой тесьмы; околышъ изъ мѣха; подбородникъ изъ чернаго кожанаго ремня.

Фуражка—темнозеленая, съ красною выпушкою, съ козырькомъ.

Галстухъ — черный, шелковый.

Библиотека "Руниверс"

Чекмень—темнозеленый, съ красными по воротнику и обшлагамъ выпушками; застегивается на крючкахъ и долженъ быть на 5 вершковъ выше колѣнъ.

Эполеты—серебряные, на красномъ суконномъ полѣ съ № баталіона; пристегиваются бѣлою, металлическою пуговицею.

Поясъ—изъ серебряной тесьмы, шириною $\frac{6}{8}$ вершка, подшитый чернымъ сафьяномъ, съ серебряными: двойною и малою пряжками, наконечникомъ и гайками.

Шаравары—сѣрыя, безъ выпушки.

Шинель—офицерскаго покроя, сѣрая, съ такимъ же воротникомъ и красною по оному выпушкою; пуговицы бѣлыя, металлическія, гладкія.

Сапоги — безъ шпоръ.

Шашка—по Высочайше утвержденному 29-го Апрѣля 1838 года описанію.

Темлякъ — пѣхотный.

Портупея—черезъ плечо, изъ серебряной тесьмы, безъ процвѣта; подбита чернымъ сафьяномъ, съ серебрянымъ приборомъ.

Пистолетъ — кавалерійскій.

Библиотека "Руниверс"

Чушка — изъ чернаго сафьяна; носится на поясѣ, сзади.

Чехолъ — темнозеленый, суконный.

Снуръ—серебряный.

Казакамъ: Шапка—какъ у офицеровъ, но вмѣсто серебряной тесьмы бѣлая гарусная.

Фуражка — безъ козырька.

Галстухъ—черный, суконный.

Чекмень—сходный съ офицерскимъ; у урядниковъ воротникъ и обшлага обшиваются армейскимъ серебрянымъ галуномъ, а у барабанщиковъ грудь, рукава, спинка и плечевые клапаны обшиты бѣлою тесьмою, какъ въ регулярныхъ полкахъ.

Погоны—темнозеленые, съ красною выпушкою и съ № баталіона на желтомъ суконѣ.

Поясъ и *шаравары*—какъ у офицеровъ, только первый съ желѣзнымъ приборомъ.

Шинель—солдатскаго покроя, сѣрая, съ такимъ же воротникомъ и красною по оному выпушкою, съ бѣлою металлическою пуговицею; для зимы полушубокъ сверхъ чекменя.

Библиотека "Руниверс"

Ружье—казакамъ и урядникамъ пѣхотное, со штыкомъ; штыковыя ножны привѣшаны къ поясу, какъ у Черноморскихъ Казачьихъ баталіоновъ. Погонный ремень, полунагалище и огнивный чехолъ по пѣхотному образцу.

Патронташъ — казакамъ и урядникамъ изъ черной, юфтовой кожи, на 40 патроновъ, по образцу Черноморскихъ Пѣшихъ баталіоновъ; перевязь изъ чернаго сыромятнаго ремня, шириною $\frac{6}{8}$ вершка.

Ранецъ—изъ телячьей кожи; застегивается тремя желѣзными пряжками, на черной перезязи изъ сыромятнаго ремня, шириною $\frac{3}{4}$ вершка; надѣвается черезъ правое плечо, какъ въ Черноморскихъ Казачьихъ баталіонахъ.

Пистолетъ — (барабанщикамъ) обыкновенный кавалерійскій; къ нему чушка изъ черной юфтовой кожи; носится сзади на поясѣ; чехолъ темнозеленый, суконный; снуръ черный, гарусный.

Примѣчаніе. Нестроевымъ нижнимъ чинамъ полагаются: фуражка, чекмень, шаравары, галстухъ и шинель по образцамъ, установленнымъ для баталіона (157).

1852 Марта 6 утверждены нижеслѣдующія измѣненія въ обмундированіи чиновъ

Библиотека "Руниверс"

Тобольскаго Пѣшаго Казачьяго баталіона и Тобольскаго Коннаго Казачьяго полка (Рис. № 1274).

а.) *Тобольскаго Пѣшаго Казачьяго баталіона.*

Шапка (у нижнихъ чиновъ). Верхъ обложенъ, вмѣсто гарусной, нитяною тесьмою.

Чекмень (у офицеровъ и нижнихъ чиновъ). По верху обшлаговъ красная канцелярскаго сукна выпушка.

Поясъ (у нижнихъ чиновъ). Застегивается вороненою желѣзною бляхою, какъ въ Кавказскихъ войскахъ.

Подсумокъ (у нижнихъ чиновъ). Замѣняется патронташемъ, на 40 патроновъ (по образцу утвержденныхъ для Кавказскихъ Саперныхъ и Стрѣлковыхъ баталіоновъ), который надѣвается черезъ лѣвое плечо на ремнѣ изъ юфтовой кожи подъ чернымъ воскомъ, шириною въ $\frac{6}{8}$ вершка.

Примѣчаніе. Въ случаѣ вооруженія баталіона ударными ружьями, къ патронташу, подъ крышкою, должна быть пришита капсюльная сумочка, какъ въ Кавказскихъ войскахъ.

Библиотека "Руниверс"

Ранецъ (у нижнихъ чиновъ). Пригонять на двухъ ремняхъ изъ юфтовой кожи подъ черный воскъ, шириною въ одинъ вершокъ, надѣвающихся на-крестъ на груди, какъ въ Черноморскихъ Казачьихъ баталіонахъ. Къ ранцу подвязываются: у людей первой и третьей шеренги манерки, а у средней шеренги котелки; сверху же ранца скатанная по пѣхотному образцу шинель. Ремни для подвязки манерокъ и котелковъ, а равно и шинелей, изъ такой же кожи, какъ ранцевые, шириною: первый въ $\frac{1}{2}$, а послѣдній въ $\frac{3}{4}$ вершка.

Примѣчаніе. Въ случаѣ вооруженія баталіона ударными ружьями, подъ крышкою ранца долженъ быть сдѣланъ прорѣзной карманъ, для жестянаго на запасныя капсюли футляра.

б.) *Тобольскаго Коннаго Казачьяго полка.*

Шапка (у нижнихъ чиновъ). Вмѣсто гарусной, нитяная тесьма по верху.

Чекмень — съ красною выпушкою по верху обшлаговъ.

Патронташъ — въ случаѣ вооруженія полка ударными пистолетами, къ патронташу

Библиотека "Руниверс"

подъ крышу должна быть пришита капсюльная сумочка, какъ въ Кавказскихъ войскахъ [158].

1853 Августа 6—утверждены измѣненія въ прежнихъ описаніяхъ вооруженія и обмундированія Иркутскаго и Енисейскаго Конныхъ Казачьихъ полковъ, а также Конныхъ полковъ и Пѣшихъ баталіоновъ Забайкальскаго Казачьяго войска.

а.) *Въ Иркутскомъ и Енисейскомъ Конныхъ Казачьихъ полкахъ (Рис. № 1275).*

У офицеровъ: Шапка—изъ краснаго сукна; верхъ круглый, стеганый на ватѣ, вышиною отъ околыша на два вершка; обложенъ вокругъ серебряною широкою тесьмою, и переложенъ четырьмя полосами серебряной узкой тесьмы; околышъ изъ чернаго баранья-го мѣха, шириною съ шерстью 3 вершка; подбородный ремень изъ черной юфтовой кожи, шириною въ $\frac{1}{2}$ вершка, застегивается крючкомъ.

Фуражка и *галстухъ* — попрежнему.

Чекмень — темнозеленаго сукна, съ краснымъ воротникомъ и темнозелеными обшлагами, съ красною на обшлагахъ выпушкою; засте-

Библиотека "Руниверс"

гивается крючками; полы сзади у спинки сложены сборками; воротникъ подшитъ темно-зеленымъ сукномъ; полы выше колѣнъ на 5 вершковъ.

Напатронникъ — черный бархатный, съ внутренними гнѣздышками, обложенъ вокругъ широкою серебряною тесьмою; втулки корельской березы съ высеребренными головками, на 8 патроновъ каждый; въ головкахъ продѣтъ серебряный снуръ и прикрѣпленъ на высеребренную бляшку съ крючкомъ, пристегиваемую симъ крючкомъ на груди на нитяную петлю.

Шаравары — сѣраго сукна, съ красною выпушкою, съ карманами; на колошахъ, вмѣсто одного ремня, пришиты кожаныя штрипки съ двумя костяжками для застегиванія, по образцу кавалерійскихъ рейтузъ.

Поясъ, перчатки, шинель, сапоги, эполеты, темлякъ, пистолетъ, снуръ пистолетный, шашка, сѣдло, уздечка и *недоуздокъ* оставлены попрежнему.

Портупея—серебряной тесьмы безъ процвѣта, подбита чернымъ сафьяномъ, съ серебрянымъ приборомъ; носится черезъ плечо.

Библиотека "Руниверс"

Чушка для вкладыванія пистолета—изъ чернаго сафьяна, съ двумя ушками и съ лимовкою чернаго сафьяна длиною къ лѣвой сторонѣ $1\frac{7}{8}$ вершка, а къ правой $3\frac{1}{2}$ вершка; шириною вверху 3, а внизу $1\frac{1}{2}$ вершка, съ кожаною трубкою, длиною 4 верш., и суконною къ оной пришивкою темнозеленаго сукна, длиною 5 верш., и съ серебрянымъ снуромъ, длиною $9\frac{1}{2}$ верш., съ кистями по образцу для казачьихъ офицеровъ.

Нагайка—плетеная изъ сыромятнаго ремня, длиною 9 верш., съ сыромятнымъ наконечникомъ и съ деревянною рукояткою; длина рукоятки 7 верш.; на концѣ рукоятки, отъ края на 1 вершокъ, продѣтъ сыромятный ремень.

У казаковъ: Шапка—изъ краснаго канцелярскаго сукна, на подкладкѣ изъ подкладочнаго холста; верхъ у урядниковъ обложенъ вокругъ бѣлою нитяною тесьмою, шириною въ $\frac{1}{2}$ верш., и переложенъ крестообразно узкою тесьмою, въ $\frac{1}{4}$ верш. ширины, а у казаковъ только переложенъ крестообразно узкою тесьмою. Околышъ какъ у офицеровъ; подбородный ремень изъ черной

Библиотека "Руниверс"

юфтовой кожи, шириною въ ½ верш.; на правой сторонѣ онаго пришитъ изъ той же кожи костылекъ, а на лѣвой прорѣзана петля.

Фуражка и *галстухъ* — остались безъ измѣненія.

Чекмень—прежній; отъ воротника до таліи подшивается подкладочнымъ холстомъ; званія отличій на погонахъ нашиваются изъ бѣлой тесьмы.

Напатронникъ—черный, кожаный, съ внутренними гнѣздышками; обшитъ чернымъ басономъ, шириною внизу на ¼, а вверху ½ вершка и отъ сего басона по сукну кругомъ обложенъ таковымъ же широкимъ басономъ; втулки березовыя, съ бѣлыми костяными головками, на 8 патроновъ каждый. Въ головкахъ продѣтъ черный снуръ и прикрѣпленъ на мѣднолуженую бляшку съ крючками, пристегиваемую на груди на нитяную петлю.

Шаравары—какъ у офицеровъ, сѣраго армейскаго сукна, на подкладкѣ изъ подкладочнаго холста; подъ поясомъ и вни-

Библиотека "Руниверс"

зу съ правой стороны на $2\frac{1}{2}$ вершка пришитъ карманъ изъ того же холста.

Поясъ, перчатки и сапоги — безъ измѣненія.

Шинель — солдатскаго покроя, изъ сѣраго сукна, съ таковымъ же воротникомъ и красными на ономъ клапанами; погоны краснаго сукна съ выбитыми на желтомъ сукнѣ литерами полка, т. е. **И. П.** или **Е. П.**; на воротникѣ и сзади клапаны и бортъ шинели по образцу кавалерійскихъ; пуговицы оловянныя, гладкія; званія отличій нашиты изъ бѣлой тесьмы; шинель должна быть длиною отъ земли на 4 вершка.

Портупея — изъ чернаго, сыромятнаго ремня, шириною въ $\frac{1}{2}$ вершка, съ желѣзнымъ приборомъ: двумя кольцами, тремя пряжками и однимъ наконечникомъ, продѣвающимся въ желѣзную гайку; носится черезъ плечо.

Пистолетъ — какъ у офицеровъ; полагается только для урядниковъ и трубачей.

Чушка — изъ черной, глянцевой кожи, съ двумя ушками и съ лимовкою черной кожи, длиною къ лѣвой сторонѣ 4, а къ правой 5 вершковъ; шириною вверху 4, внизу

Библиотека "Руниверс"

$1\frac{3}{4}$ вершка, съ кожаною трубкою, длиною 4 вершка и суконною, темнозеленою пришивкою къ оной (длиною 5 вершковъ), и тонкимъ изъ красной шерсти снуромъ (длиною $9\frac{1}{2}$ верш.), съ кистью на концѣ для задержки.

Снуръ — изъ красной шерсти, длиною 2 арш. 7 верш., у урядниковъ съ пестрою кистью и двумя таковыми же гайками, а у казаковъ съ красною кистью и таковою же гайкою.

Патронташъ—черной, юфтовой кожи, съ такою же крышкою, на 40 патроновъ; въ Иркутскомъ полку съ жестяными, а въ Енисейскомъ — съ желѣзными трубками, по образцу Драгунскаго Его Королевскаго Высочества Наслѣднаго Принца Виртембергскаго полка.

Шашка—какъ у офицеровъ; на ней придѣланы два мѣдныя кольца для вкладыванія штыковыхъ ноженъ, по образцу драгунской шашки.

Ружье—пѣхотное со штыкомъ, который носится въ ножнахъ на шашкѣ; антабка для погоннаго ремня положена по образцу дра-

Библиотека "Руниверс"

гунскихъ ружей, для ношенія ружья въ конномъ строю за спиною.

Чехолъ на ружье — изъ телячьей кожи, шерстью наружу, съ подкладкою внутри изъ сѣраго сукна; снизу для вкладыванія ружья сдѣланъ разрѣзъ, отороченный кожею; на 12 вершковъ подлѣ разрѣза пришита гайка, шириною въ $\frac{1}{4}$ верш., въ которую продѣтъ ремень (для застегиванія на мѣдную пряжку, пришитую у второй гайки, въ разстояніи отъ первой на $8\frac{1}{2}$ вершковъ), длиною 1 арш. 6 вершк., а шириною $\frac{3}{4}$ вершка; внутри разрѣза, на 6 вершковъ, гдѣ укладывается ружейный замокъ, на сѣромъ сукнѣ нашита черная кожа на $4\frac{1}{2}$ вершка, дабы сукно не терлось, и на этомъ же сукнѣ нашитъ кожаный костылекъ съ петелькою, для застегиванія прорѣза.

Пика, сѣдло, уздечка и *недоуздокъ*—попрежнему.

Нагайка—какъ у офицеровъ.

б.) *Въ Пѣшихъ баталіонахъ Забайкальскаго Казачьяго войска (Рис. № 1276).*

Офицерамъ: Шапка—изъ темнозеленаго

Библиотека "Руниверс"

сукна; верхъ круглый, стеганый на ватѣ, обложенъ вокругъ серебряною широкою тесьмою и переложенъ четырьмя полосами серебряной же узкой тесьмы; околышъ изъ чернаго собачьяго или другаго мѣха, который удобнѣе можно найти въ мѣстахъ расположенія войскъ; подбородникъ изъ чернаго кожанаго ремня, шириною въ $\frac{1}{2}$ вершка.

Фуражка—темнозеленая, съ двумя красными выпушками по верху и выше околыша, съ козырькомъ.

Чекмень—темнозеленый, съ красною по воротнику и обшлагамъ выпушкою; застегивается крючками; сзади и по бокамъ по 4 складки на сторонѣ, съ карманами между складокъ; полы выше колѣнъ на 5 вершковъ.

Нагрудный патронникъ—черный, бархатный, обложенъ вокругъ широкою, а у черныхъ сафьянныхъ донышекъ узкою, серебряною тесьмою; патронники съ каждой стороны груди для 6 патроновъ изъ корельской березы въ серебряной оправѣ, съ такими же прикрѣпленными къ чекменю цѣпочками, по

Библиотека "Руниверс"

образцу Черноморскихъ Пѣшихъ Казачьихъ баталіоновъ.

Галстухъ, эполеты и *почсъ* — попрежнему.

Шаравары—сѣрыя, безъ выпушки, съ двумя карманами.

Лѣтнія шаравары—изъ бѣлаго, тонкаго полотна, съ таковымъ же пришитымъ поясомъ и двумя карманами, во всемъ сходныя съ зимними.

Шинель — попрежнему.

Сапоги—армейскіе пѣхотные.

Шашка, темлякъ и *портупея* — попрежнему.

Пистолетъ—кавалерійскій.

Чушка — изъ чернаго сафьяна; носится на поясѣ съ лѣваго боку рядомъ съ шашкою.

Чехолъ—верхъ изъ темнозеленаго сукна, у застежки обложенъ серебряною узкою тесьмою, а низъ изъ чернаго сафьяна; у соединенія кожи съ сукномъ и на концѣ обложенъ тою же тесьмою; завязывается чернымъ, шелковымъ снуромъ съ кисточкою.

Снуръ—серебряный.

Библиотека "Руниверс"

Казакамъ: Шапка — какъ у офицеровъ. У урядниковъ верхъ обложенъ вокругъ бѣлою нитяною тесьмою и переложенъ крестообразно такою же узкою, шириною въ $\frac{1}{4}$ вершка, тесьмою; а у казаковъ только переложенъ крестообразно узкою тесьмою.

Примѣчаніе. Командѣ, находящейся въ Образцовомъ полку, околышъ строится изъ чернаго бараньяго мѣха.

Фуражка—какъ у офицеровъ, но безъ козырька.

Чекмень—какъ у офицеровъ; воротникъ и чекмень до таліи подшиты подкладочнымъ холстомъ; у урядниковъ воротникъ и обшлага обшиты армейскимъ пѣхотнымъ серебрянымъ галуномъ; погоны темнозеленаго сукна, съ красною выпушкою и № баталіона, пробитымъ на желтомъ сукнѣ.

Галстухъ, *поясъ* и *сапоги*—попрежнему.

Шаравары—зимнія сѣрыя безъ выпушки, на подкладочномъ холстѣ; лѣтнія изъ фламскаго армейскаго полотна, съ такимъ же пришитымъ поясомъ и двумя карманами изъ подкладочнаго холста.

Шинель — солдатскаго покроя, сѣраго

Библиотека "Руниверс"

сукна, съ таковымъ же воротникомъ и погонами изъ темнозеленаго сукна съ № баталіона на желтомъ сукнѣ; воротникъ и погоны съ выпушками изъ краснаго краповаго сукна; воротникъ подшитъ подкладочнымъ холстомъ, а погоны сѣрымъ сукномъ; пуговицы оловянныя, гладкія.

Ружье—пѣхотное со штыкомъ; полагается и урядникамъ; штыковыя ножны привѣшиваютъ къ поясу по образцу Черноморскихъ Казачьихъ баталіоновъ.

Погонный ремень къ ружью и *огнивный чехолъ*—изъ юфтовой кожи подъ черный воскъ, по образцу регулярныхъ войскъ.

Полунагалище — пѣхотное.

Патронташъ—изъ черной, юфтовой кожи, съ гнѣздами на 40 патроновъ, по образцу Кавказскихъ саперъ; носится черезъ лѣвое плечо на перевязи изъ бѣлой, юфтовой кожи, подъ черный воскъ, шириною $\frac{6}{8}$ вершка.

Ранецъ—пѣхотный, изъ телячьей кожи, съ ремнями изъ юфтовой кожи подъ черный воскъ, шириною въ 1 вершокъ, надѣвающимися на-крестъ на груди, по образцу Тобольскихъ казаковъ. Къ ранцу подвязанъ

Библиотека "Руниверс"

желѣзный котелокъ, и сверхъ ранца скатанная по пѣхотному образцу шинель, какъ у Тобольскихъ казаковъ; ремни для подвязыванія котелковъ и шинели сдѣланы изъ такой же кожи, какъ ранцевые, шириною: котелковые въ $\frac{1}{2}$, а шинельные въ $\frac{3}{4}$ вершка.

Барабанщикамъ: шапка, фуражка, галстухъ, поясъ, зимнія и лѣтнія шаравары, шинель, сапоги и *ранецъ*—какъ у казаковъ.

Чекмень—такой же, но грудь, рукава и плечевые клапаны, а у музыкантовъ урядничьяго званія и спинка по швамъ, обшиты бѣлою армейскою тесьмою безъ процвѣта, по образцу Черноморскихъ казаковъ.

Нагрудный патронникъ — черный, кожаный; обложенъ вокругъ широкою, а у донышекъ узкою темнозеленою гарусною тесьмою; патронники съ каждой стороны груди для 6 патроновъ, изъ бѣлой жести, на черныхъ снуркахъ, продѣтыхъ за таковой же снурокъ, прикрѣпленный къ чекменю по образцу Черноморскихъ Казачьихъ баталіоновъ.

Барабанная перевязь—изъ бѣлой, юфтовой кожи, подъ черный воскъ, по образцу Егерскихъ полковъ, шириною $2\frac{1}{2}$ вершка.

Библиотека "Руниверс"

Пистолетъ — кавалерійскій.

Чушка—изъ черной глянцевой кожи, по образцу Черноморскихъ Казачьихъ баталіоновъ, носится на поясѣ между ранцемъ и лѣвымъ бедромъ, съ повернутою головкою подъ лѣвую руку.

Чехолъ пистолетный — верхъ изъ темнозеленаго армейскаго сукна на подкладочномъ холстѣ; у застежки обложенъ узкою гарусною темнозеленою тесьмою, а низъ изъ черной глянцевой кожи; у соединенія кожи съ сукномъ обложенъ тою же тесьмою; завязывается чернымъ гаруснымъ снуркомъ съ кисточкою.

Снуръ пистолетный—черный, гарусный.

в.) *Въ Русскихъ Конныхъ полкахъ Забайкальскаго войска (Рис. № 1277).*

Офицерамъ: Шапка — изъ краснаго сукна; верхъ круглый, стеганый на ватѣ, вышиною отъ околыша на 2 вершка, обложенъ вокругъ серебряною широкою тесьмою и переложенъ четырьмя полосами серебряной узкой тесьмы; околышъ изъ чернаго собачьяго или другаго мѣха, шириною съ шерстью

Библиотека "Руниверс"

3 вершка; подбородный ремень изъ черной, юфтовой кожи, шириною въ $\frac{1}{2}$ вершка; застегивается крючкомъ.

Чекмень—темнозеленаго сукна, съ краснымъ воротникомъ и темнозелеными обшлагами, съ красною на обшлагахъ выпушкою; застегивается крючками до пояса; полы сзади у спинки сложены сборками; воротникъ подшитъ темнозеленымъ сукномъ; полы выше колѣнъ на 5 вершковъ.

Напатронникъ—черный, бархатный, съ внутренними гнѣздышками; обложенъ вокругъ широкою серебряною тесьмою; втулки корельской березы съ высеребренными головками, на 8 патроновъ каждый; въ головкахъ продѣтъ серебряный снуръ, подобно какъ въ Иркутскомъ и Енисейскомъ Конныхъ полкахъ.

Шаравары—сѣрыя, съ красною выпушкою и съ карманами; на колошахъ, вмѣсто одного ремня, пришиты кожаныя штрипки, съ двумя костяжками для застегиванія, по образцу кавалерійскихъ рейтузъ.

Фуражка, галстухъ, поясъ, перчатки, шинель, сапоги, эполеты, темлякъ, портупея, пистолетъ, снуръ, шашка, сѣдло,

Библиотека "Руниверс"

уздечка и *недоуздокъ*—оставлены безъ измѣненія.

Чушка для вкладыванія пистолета и *нагайка*—по образцу установленныхъ для Иркутскаго и Енисейскаго полковъ.

Казакамъ: Шапка — какъ у офицеровъ; верхъ у урядниковъ обложенъ бѣлою нитяною, шириною въ $\frac{1}{2}$ вершка тесьмою и переложенъ крестообразно такою же узкою (въ $\frac{1}{4}$ вершка) тесьмою, а у казаковъ только переложенъ крестообразно узкою тесьмою; подбородный ремень изъ черной, юфтовой кожи, шириною въ $\frac{1}{2}$ вершка; на правой сторонѣ онаго пришитъ изъ той же кожи костылекъ, а на лѣвой прорѣзана петля.

Чекмень—такой же формы, какъ у офицеровъ; отъ воротника до таліи подшитъ подкладочнымъ холстомъ; у урядниковъ воротникъ и обшлага обшиты серебрянымъ кавалерійскимъ галуномъ; погоны свѣтлосиняго армейскаго сукна съ выбитымъ на желтомъ сукнѣ № полка; званія отличій изъ бѣлой тесьмы.

Фуражка, *галстухъ*, *поясъ*, *перчатки*, *сапоги*, *пистолетъ*, *патронташъ*, *перевязь*,

Библиотека "Руниверс"

ружье, пика, сѣдло, уздечка и *недоуздокъ*— оставлены попрежнему.

Напатронникъ на чекмень, шаравары, портупея, гушка для вкладыванія пистолета, снурь, чехолъ на ружье и *нагайка*— по образцу установленныхъ для Иркутскаго и Енисейскаго полковъ.

Шинель—солдатскаго покроя, изъ сѣраго сукна, съ таковымъ же воротникомъ и красными на ономъ клапанами; погоны свѣтло-синяго армейскаго сукна, съ выбитымъ на желтомъ сукнѣ № полка; на воротникѣ и сзади клапаны и бортъ шинели по образцу кавалерійской шинели; пуговицы оловянныя, гладкія; званія отличій нашиты изъ бѣлой тесьмы, по образцу; шинель должна быть длиною отъ земли на 4 вершка [159].

1854 Января 6—утверждено слѣдующее описаніе сѣдла съ полнымъ вьюкомъ для Русскихъ Конныхъ полковъ Забайкальскаго Казачьяго войска.

Сѣдло — состоитъ изъ арчака, подпругъ, путлищъ со стременами, поперсья, пахвей, потника и чехла съ подушкою.

Арчакъ —обыкновенный казачій, сверху

Библиотека "Руниверс"

наклеенный черной кожей; съ обоихъ боковъ привязаны по двѣ пристуги, для прицѣпленія поперсья и подпруги; подпруга длиною 1 арш. 9 верш., шириною $1\frac{1}{8}$ верш.; къ ней съ обѣихъ сторонъ пришиты желѣзныя пряжки; другая же подпруга или верхній трокъ одинаковой ширины, но длиною $2\frac{3}{4}$ аршина, дабы обхватывалъ вокругъ всю лошадь чрезъ сѣдло; сверхъ сего, къ арчаку привѣшиваются съ обоихъ боковъ впереди трока путлищные, сложенные вдвое, сыромятные ремни на желѣзныхъ пряжкахъ, длиною въ $2\frac{1}{2}$ аршина, шириною въ $1\frac{1}{4}$ вершка, на которыхъ и укрѣпляются желѣзныя стремена; у передней и у задней луки прицѣпляются также по 3 узкихъ сыромятныхъ ремня съ желѣзными пряжками, для увязыванія полнаго походнаго вьюка.

Поперсье—изъ обыкновенныхъ казачьихъ ремней, шириною $\frac{7}{8}$ вершка.

Пахви—обыкновенныя казачьи, шириною $\frac{7}{8}$ вершка.

Потникъ—обыкновенный казачій, изъ поярковой шерсти, съ кожаною крышкою, длиною по срединѣ 15 вершковъ, шириною

Библиотека "Руниверс"

спереди $13\frac{1}{2}$ вершковъ, а сзади 1 аршинъ $2\frac{1}{2}$ вершка; нижніе два листа спереди обшиты кожею, а верхніе два листа обшиты концемъ кожаной крышки, на коей имѣется съ обѣихъ сторонъ по одной гайкѣ изъ глянцевой кожи, для продѣванія вьючныхъ ремней.

Чехолъ для покрытія арчака — изъ черной, выростковой кожи, составленный изъ двухъ половинокъ; по серединѣ шовъ со вшивкою кожаной прошвы; по краямъ верхней стороны обшитъ красными сафьянными лампасами, шириною въ 1 вершокъ, и, сверхъ того, у офицеровъ серебрянымъ галуномъ; для продѣванія вьючныхъ ремней имѣются отверстія: сзади и спереди по три и съ боковъ, для путлищъ, два; чехолъ шириною спереди 1 аршинъ, а сзади 1 аршинъ $2\frac{1}{2}$ вершка, длиною 1 аршинъ.

Подушка—изъ черной, выростковой кожи; сшита изъ двухъ половинокъ, со вшитыми кругомъ изъ краснаго сафьяна лампасами и кантами, и, сверхъ того, у офицеровъ серебрянымъ галуномъ; всѣ четыре угла закруглены; длина подушки въ серединѣ $9\frac{1}{2}$ вершковъ, ширина спереди 8 вершковъ, а

Библиотека "Руниверс"

сзади 10 вершковъ; по срединѣ подушки снизу отверстіе съ клапаномъ; клапанъ длиною $6\frac{3}{4}$ вершка, шириною 1 вершокъ; на немъ пробито 6 дирочекъ для завязыванія сыромятнаго ремешка.

Уздечка—обыкновенная казачья, сыромятной кожи, у офицеровъ съ мѣднымъ наборомъ, а у казаковъ съ пряжками и желѣзными удилами безъ набора.

Чемоданъ—сѣраго сукна, по примѣру Тобольскаго Коннаго Казачьяго полка. Въ казачьемъ чемоданѣ укладываются съ правой стороны: китель, 2 рубашки, шерстяные носки, галстухъ, наушникъ, холщевыя панталоны, а съ лѣвой: шаравары, портянки, сухарная саква, и торба для крупъ и соли [160].

1854 Марта 19—въ дополненіе къ утвержденному описанію обмундированія Конныхъ полковъ Забайкальскаго Казачьяго войска, объявленному въ приказѣ Военнаго Министра отъ 6 Августа 1853 года, повелѣно, трубачамъ сихъ полковъ: 1.) чекмени обшивать бѣлымъ басономъ, какъ вообще у трубачей въ Казачьихъ войскахъ; 2.) напатронники имѣть по образцу, утвержденному для полковъ За-

Библиотека "Руниверс"

байкальскаго войска (каждый изъ 8-ми деревянныхъ трубочекъ съ костяными головками, въ кои продѣвается гарусный снуръ изъ подъ бляшки); гнѣзда трубочекъ обтянуты бѣлымъ басономъ въ 4 ряда, изъ коихъ послѣдній идетъ по низу гнѣздъ; подъ гнѣздами и по бокамъ обшивается тѣмъ же басономъ. Напатронникъ нашивать на груди по прямой линіи, отъ воротника по борту на $2\frac{1}{2}$ вершка, отъ борта до трубочекъ: вверху $1\frac{1}{8}$ вершка, а внизу $\frac{3}{4}$ вершка; отъ передняго конца наплечника до тесьмы напатронника 1 вершокъ;—и 3.) трубы сигнальныя цейныя, Легкой Кавалеріи, длиною со вложенными мундштуками—$8\frac{1}{2}$ вершковъ, обвиты четырехграннымъ бѣлымъ снуромъ (какъ въ Кавалеріи вообще), съ такими же кистями; для штабъ-трубача и трубачей унтеръ-офицерскаго званія кисти съ оранжевыми и черными процвѣтами [161].

XII. ВЪ МАЛОРОССІЙСКИХЪ КАЗАЧЬИХЪ ПОЛКАХЪ.

1831 Мая 6 — вмѣстѣ съ Высочайшимъ повелѣніемъ о сформированіи изъ Ма-

Библиотека "Руниверс"

лороссійскихъ казаковъ Черниговской и Полтавской губерній восьми конныхъ полковъ, подъ названіемъ 1, 2, 3, 4, 5, 6, 7 и 8-го Малороссійскихъ Казачьихъ, постановлено, чтобы каждый изъ сихъ казаковъ былъ снабженъ отъ общества суконнымъ полукафтаньемъ, однѣми суконными шараварами и двумя холщевыми портками, шинелью, шапкою черною изъ овчинныхъ смушекъ, суконнымъ чернымъ галстухомъ, тремя рубахами, двумя парами сапогъ, баклажкою для воды, арканомъ въ 10 саженей, саквами, маленькимъ суконнымъ чемоданомъ, нагайкою и пикою, окованною желѣзомъ. Оружіе, какъ-то: сабля съ портупеею, лядунка патронная съ перевязью и одинъ пистолетъ опредѣлено доставлять отъ казны. Обмундированіе симъ полкамъ присвоено темнозеленое, съ красною выпушкою на воротникѣ и обшлагахъ и съ бѣлымъ приборомъ (Рис. № 1278); причемъ офицерамъ повелѣно имѣть серебряные чешуйчатые эполеты съ вызолоченными звѣздочками и съ такимъ же нумеромъ, полку присвоеннымъ, для различія чиновъ (Рис. № 1279). Казакамъ дозволялось первоначально быть одѣтыми и

Библиотека "Руниверс"

въ сѣромъ сукнѣ (съ нумеромъ полка на погонахъ), но офицерамъ непремѣнно по установленной формѣ [162].

1838 Мая 18—оставшимся за расформированіемъ прочихъ полковъ 1-му и 2-му Малороссійскимъ Казачьимъ полкамъ, вмѣсто сабель, повелѣно имѣть шашки (Рис. № 1280), и затѣмъ обмундированіе и вооруженіе ихъ не измѣнялись: 2-го полка до 1839, а 1-го до 1842 года, когда они поступили въ составъ Кавказскаго Линѣйнаго Казачьяго войска [163]

XIII. ВЪ ДУНАЙСКОМЪ КАЗАЧЬЕМЪ ВОЙСКѢ.

1837 Марта 16— Дунайскому Казачьему войску присвоены мундирныя, амуничныя и оружейныя вещи, а также конскій уборъ, противъ Донскаго войска, съ замѣною только краснаго прикладнаго сукна и сего же цвѣта тесьмы и шнуровъ—

1838 Апрѣля 29— свѣтлосинимъ (Рис №№ 1281 и 1282) [164].

Библиотека "Руниверс"

1844 Января 2 — на околышѣ офицерскихъ фуражекъ, спереди, повелѣно имѣть металлическую кокарду, какъ въ это же время было установлено для офицерскихъ фуражекъ въ регулярныхъ войскахъ (165).

1844 Мая 20 — при общемъ назначеніи, съ нѣкоторыми противъ прежняго измѣненіями, цвѣтовъ фуражекъ въ Военномъ вѣдомствѣ, въ Дунайскомъ Казачьемъ войскѣ фуражки повелѣно имѣть синія, съ околышемъ и выпушкою, по верхнему кругу — свѣтлосиними (166).

1844 Декабря 13 — состоявшимся въ сей день Высочайше утвержденнымъ Положеніемъ о Дунайскомъ Казачьемъ войскѣ, полкамъ его обмундированіе, вооруженіе и конская принадлежность оставлены безъ перемѣны, но исчислены во всѣхъ подробностяхъ, которыя суть слѣдующія:

а.) Для нижнихъ чиновъ полковъ:

Шапка — черной смушки, съ выкидомъ свѣтлосиняго сукна и съ ремнемъ подбородным.

Помпонъ — бѣлый, шерстяной, съ подкладкою на репейкѣ свѣтлосиняго сукна.

Библиотека "Руниверс"

Галстухъ — черный.

Куртка—темносиняго сукна, съ свѣтлосинею, по воротнику и обшлагамъ, выпушкою.

Шаравары — темносиняго сукна, съ свѣтлосиними лампасами.

Кушакъ — свѣтлосиній, шалоновый.

Шинель — сѣраго сукна, съ такимъ же воротникомъ и съ свѣтлосиними клапанами на воротникѣ.

Сапоги — съ желѣзными шпорами.

Погоны — темносиніе, съ свѣтлосинею выпушкою и нумеромъ полка, и бѣлою металлическою пуговицею.

Темлякъ — изъ черной кожи.

Фуражка — темносиняго сукна, съ выпушкою и околышемъ изъ свѣтлосиняго сукна, безъ козырька.

Патронташъ—на 40 патроновъ, въ жестяныхъ гнѣздахъ, расположенныхъ въ два ряда, обшитыхъ черною кожею, съ крышкою такой же кожи и строчкою по краямъ.

Перевязь къ патронташамъ—изъ чернаго сыромятнаго ремня, шириною въ $\frac{3}{4}$ вершка, съ мѣдными пряжками, поперечниками и наконечниками.

Библиотека "Руниверс"

Чушка для вкладыванія пистолета—изъ черной кожи, съ двумя ушками, со строчкою по краямъ; длиною: къ лѣвой сторонѣ 4 вершка, а къ правой 5 вершковъ; шириною: вверху 4 вершка, а внизу $\frac{3}{4}$ вершка.

Шнуръ пистолетный—изъ темносиней шерсти, съ одною кистью и двумя гайками, длиною 2 аршина 7 вершковъ.

Чехолъ пистолетный—до нижней части замка изъ синяго сукна, а отъ нижней изъ черной глянцевой кожи; вверху, гдѣ оканчивается сукно, обшитъ вокругъ синимъ басономъ; для завязыванія кругомъ головки, синій шерстяной шнурокъ, съ кистью; длина чехловъ $9\frac{1}{2}$ вершковъ, ширина: на верху $3\frac{1}{2}$ вершка, въ срединѣ $1\frac{3}{4}$ вершка, внизу, въ окружности донышекъ, $2\frac{1}{2}$ вершка; ширина тесьмы на чехлахъ въ $\frac{1}{4}$ вершка.

Портупея—изъ черной, глянцевой кожи, съ тремя мѣдными пряжками; ширина портупейнаго ремня $\frac{6}{8}$ вершка.

Вальтрапъ—синяго армейскаго сукна, съ холстинною подкладкою; по краямъ обложенъ свѣтлосинею суконною тесьмою, шириною

Библиотека "Руниверс"

$\frac{7}{8}$ вершка; на заднихъ углахъ вальтрапа полагается такая же тесьма, длиною въ $9\frac{1}{2}$ вершковъ.

Подушка — синяго армейскаго сукна, съ холстинною подкладкою; кругомъ, по шву, обложена свѣтлосинею суконною тесьмою, шириною въ $\frac{7}{8}$ вершка.

Чемоданъ—сѣраго армейскаго сукна, съ холстинною подкладкою, четырмя бѣлыми металлическими пуговицами, съ № полка; длина чемодана $14\frac{1}{2}$ вершковъ, а въ окружности донышекъ $12\frac{3}{4}$ вершка.

Сѣдло съ приборомъ — обыкновенной казачьей формы.

Узда, пафы и нагрудникъ безъ всякаго набора.

Потникъ съ крышкою—изъ бѣлой тонкой полости, въ пять листовъ, покрытый сверху, а снизу, по краямъ, подбитый чернымъ опойкомъ.

Вьючный ремень — изъ чернаго сыромятнаго ремня, съ мѣдною пряжкою; длиною въ 1 аршинъ и 7 вершковъ.

Шашка — рукоять, гайки съ кольцами и наконечникъ — мѣдные; ножны деревянныя, обтянутыя черною кожею.

Пистолетъ—по образцу, употребляемому

Библиотека "Руниверс"

въ Кавалеріи, а носится въ чушкѣ, прикрѣпленной сзади къ портупеѣ.

Ружье и погонный ремень—Высочайше утвержденные въ 28-й день Апрѣля 1838 года.

Чехолъ на ружье—изъ черной косматой бурки, съ погономъ изъ чернаго, сыромятнаго ремня, шириною $\frac{5}{8}$ вершка.

Попона — изъ сѣраго сукна.

Дротикъ—на древкѣ чернаго цвѣта (Рис. № 1283).

Урядники и писаря имѣютъ на воротникахъ и обшлагахъ галунъ бѣлый.

b.) *Для офицеровъ:*

Помпонъ—на шапкѣ серебряный, съ подкладкою на репейкѣ изъ свѣтлосиняго сукна.

Куртка—темносиняго сукна; по воротнику и обшлагамъ серебряныя петлицы, съ свѣтлосинею выпушкою.

Чекмень—темносиняго сукна, съ таковымъ же воротникомъ и свѣтлосинею по воротнику и обшлагамъ выпушкою.

Кушакъ — свѣтлосиній, шелковый.

Эполеты и шарфъ—серебряные, по Высочайше утвержденному образцу.

Темлякъ—серебряный, на черной тесьмѣ.

Библиотека "Руниверс"

Фуражка—такая же, какъ и у нижнихъ чиновъ, но съ козырькомъ и кокардою.

Патронташъ—на 20 патроновъ, въ жестяныхъ гнѣздахъ, расположенныхъ въ одинъ рядъ, обшитыхъ чернымъ сафьяномъ, обложенныхъ снизу, по шву, чернымъ шелковымъ тонкимъ шнуркомъ, съ крышкою чернаго сафьяна, по краю обшитою серебряною, безъ процвѣта, тесьмою.

Перевязь къ патронташамъ—изъ серебряной, безъ процвѣта, тесьмы, подбитой чернымъ сафьяномъ, шириною въ $\frac{11}{16}$ вершка, съ серебряными пряжками, поперечниками и наконечниками.

Чушка для вкладыванія пистолета—изъ чернаго сафьяна, съ двумя ушками, со строчкою по краямъ, длиною: къ лѣвой сторонѣ $1\frac{7}{8}$ вершка, а къ правой $3\frac{1}{2}$ вершка; шириною: вверху 3 вершка, внизу $1\frac{1}{2}$ вершка.

Шнуръ пистолетный—серебряный, съ одною кистью и двумя гайками, длиною 2 аршина 10 вершковъ.

Чехолъ пистолетный—до нижней части замка изъ синяго сукна, а отъ нижней изъ чернаго сафьяна; вверху, гдѣ окан-

Библиотека "Руниверс"

чивается сукно, и внизу, на самомъ концѣ, обшитъ вокругъ серебряною безъ процвѣта, тесьмою; для завязыванія кругомъ головки, черный шелковый шнурокъ; длина чехловъ 7 вершковъ; ширина: вверху $3\frac{3}{4}$ вершка, въ срединѣ $1\frac{3}{4}$ вершка, внизу, въ окружности донышекъ, 2 вершка; ширина тесьмы на чехлахъ въ $\frac{3}{8}$ вершка.

Портупея—по образцу, для Легкой Кавалеріи установленному, съ такимъ измѣненіемъ, чтобы поясной ремень былъ цѣлый и къ нему паськи пришивались на овальномъ кольцѣ, которое бы видно было только въ половину; портупеи же общивались на поясномъ ремнѣ и паськахъ серебряною, безъ процвѣта, тесьмою.

Вальтрапъ—синяго сукна, подбитый чернымъ опойкомъ; по краямъ обложенъ свѣтлосинею тесьмою, ширина коей $\frac{3}{4}$ вершка; такая же тесьма и на углахъ вальтрапа: переднихъ длиною $5\frac{1}{2}$, а заднихъ 9 вершковъ.

Подушка—синяго сукна, подбита чернымъ опойкомъ; кругомъ по шву обложена свѣтлосинею тесьмою, шириною въ $\frac{3}{4}$ вершка.

Чемоданъ—сѣраго сукна, съ кожаною под-

Библиотека "Руниверс"

бойкою, съ четырьмя металлическими бѣлыми пуговицами, съ № полка; длина чемодана 12, а въ окружности донышекъ 9 вершковъ.

Шашка—рукоять, гайки съ кольцами и наконечникъ вызолоченные; ножны деревянныя, обтянутыя чернымъ сафьяномъ.

Шапка, *галстухъ*, *шаравары* и всѣ прочія части обмундированія, вооруженія и конской сбруи по образцу нижнихъ чиновъ, исключая ружья, съ погоннымъ ремнемъ и чехломъ и дротика, которые офицерамъ не полагаются (Рис. № 1284).

Всѣ штабъ и оберъ-офицеры Дунайскаго Казачьяго войска, въ табельные дни, въ которые установлено быть или въ полной парадной, или въ праздничной формѣ, носятъ куртки; чекмени употребляются въ тѣхъ случаяхъ, когда въ прочихъ войскахъ носятъ сюртуки; при чекменяхъ носятся: шапка, кушакъ, портупея и шашка; во время походовъ имѣютъ на шапкахъ чехлы изъ черной лакированной кожи.

Адъютанту Наказнаго Атамана полагается мундиръ казачьяго покроя, изъ темносиняго сукна, съ серебрянымъ аксельбантомъ; во-

Библиотека "Руниверс"

ротникъ краснаго сукна, съ двумя серебряными петлицами на воротникѣ и обшлагахъ, съ выпушкою и кушакомъ бѣлаго цвѣта; шаравары съ краснымъ кантомъ; сабля по образцу Кавалерійскихъ войскъ.

c.) *Для конныхъ чиновъ внутренней службы:*

Фуражка—темносиняго сукна, съ свѣтлосинимъ околышемъ и выпушкою.

Шинель—сѣраго сукна, съ такимъ же воротникомъ и съ свѣтлосиними клапанами на воротникѣ.

Шаравары — сѣраго сукна, съ свѣтлосинею выпушкою.

Патронташъ, портупея и шашка—по образцу служилыхъ казаковъ.

Пистолетъ — обыкновенный казачій.

Сѣдло—по образцу служилыхъ казаковъ, безъ суконнаго чепрака (Рис. № 1285).

d.) *Для пѣшихъ чиновъ внутренней службы:*

Фуражка, шинель и *шаравары*—точно такія же, какъ и для конныхъ чиновъ внутренней службы.

Библиотека "Руниверс"

Пика — длиною въ $2\frac{1}{4}$ аршина (Рис. № 1286) [167].

1845 Апрѣля 14—бывшіе въ Дунайскомъ Казачьемъ войскѣ чекмени замѣнены куртками, какъ, въ это же время, было введено въ Донскомъ, Астраханскомъ, Уральскомъ и Оренбургскомъ войскахъ, и съ тѣмъ вмѣстѣ штабъ и оберъ-офицерамъ пистолеты со шнурками повелѣно надѣвать только въ строю [168].

1845 Апрѣля 27— впослѣдствіе состоявшейся, 14-го Апрѣля сего 1845 года, перемѣны въ обмундированіи Дунайскаго Казачьяго войска, повелѣно имѣть:

Чекмень—попрежнему, синяго цвѣта, но длиною на 4 вершка выше колѣнъ, съ свѣтлосинимъ кантомъ на воротникѣ и обшлагахъ, а у офицеровъ еще и съ присвоенными имъ, серебряными петлицами.

Шапку—изъ чернаго смушка, вышиною въ $4\frac{1}{2}$ вершка, безъ развала, съ шлыкомъ свѣтлосиняго сукна, подъ которымъ подшито дно изъ клеёнки.

Кушакъ — свѣтлосиній.

Пистолетный чехолъ—прежняго образца,

Библиотека "Руниверс"

но вшитый въ чушку, пригнанную къ портупеѣ у лѣваго бока.

Прочія же, не поименованныя здѣсь, части обмундированія и вооруженія, равно какъ и конскій уборъ, остались безъ перемѣны (Рис. №№ 1287 и 1288) (169).

XIV. ВЪ АЗОВСКОМЪ КАЗАЧЬЕМЪ ВОЙСКѢ.

1833 Января 11—Азовскому Казачьему войску присвоено обмундированіе по покрою Черноморскаго Казачьяго того времени, съ слѣдующими отличіями въ цвѣтахъ:

Куртка—малиновая, съ такимъ же воротникомъ и темносиними рукавами, имѣвшими по краямъ обшлаговъ малиновую выпушку; погоны малиновые, съ синею выпушкою; откидные (на спинѣ) рукава малиновые, съ такими же обшлагами; *гекмень*—синій, съ такимъ же воротникомъ, имѣвшимъ малиновую выпушку, и съ малиновыми рукавами; погоны синіе, съ малиновою выпушкою; откидные рукава синіе, а обшлага у нихъ съ малиновою выпушкою; *шаравары*—синія, безъ лампасъ; *выкидъ*—у шапки малиновый; *помпонъ*, *ре-*

Библиотека "Руниверс"

пеекъ, *кутасы* и *кушакъ*—бѣлые; у офицеровъ такое же обмундированіе, но съ общеприсвоенными ихъ званію отличіями (Рис. №№ 1289 и 1290) [170] и [171].

1837 Декабря 17—на офицерскихъ эполетахъ прибавленъ, по примѣру регулярныхъ войскъ, четвертый, тонкій витокъ [172].

1838 Апрѣля 29—послѣдовавшія въ сей день и вышеописанныя перемѣны въ обмундированіи Донскаго войска распространены и на Азовское войско, за исключеніемъ цвѣтовъ, которые въ немъ остались прежніе (Рис. № 1291) [173].

1841 Марта 8 — Азовскому Казачьему войску присвоено обмундированіе синяго сукна, покроемъ противъ пѣшихъ баталіоновъ Черноморскаго Казачьяго войска, подробно описанное выше (*), но съ свѣтлосинею выпушкою и съ свѣтлосинею же тесьмою на патронникахъ, вмѣсто красной (Рис. №№ 1292, 1293 и 1294) [174].

1844 Января 2 — на околышѣ офицерскихъ фуражекъ, спереди, повелѣно имѣть металлическую кокарду, какъ, въ это же

(*) Въ XXIX части Историческаго Описанія одежды и вооруженія Россійскихъ войскъ.

Библиотека "Руниверс"

время, было установлено для офицерскихъ фуражекъ въ регулярныхъ войскахъ [175].

1844 Мая 20—при общемъ назначеніи, съ нѣкоторыми противъ прежняго измѣненіями, цвѣтовъ фуражекъ въ Военномъ вѣдомствѣ, въ Азовскомъ Казачьемъ войскѣ повелѣно имѣть: тулью синюю, околышъ синій, съ одною, по верхнему краю, свѣтлосинею выпушкою; выпушку по верхнему краю тульи свѣтлосинюю [176].

1845 Апрѣля 14—офицерамъ пистолеты со шнурками повелѣно надѣвать только въ строю [177].

1845 Апрѣля 27 — въ Азовскомъ Казачьемъ войскѣ повелѣно имѣть:

Чекмень—синяго цвѣта, длиною на 4 вершка выше колѣнъ, съ свѣтлосинимъ кантомъ на воротникѣ и обшлагахъ (Рис. № 1295), а у офицеровъ еще и съ присвоенными имъ серебряными петлицами.

Пистолетный чехолъ—прежняго образца, но вшитый въ чушку, пригнанную къ портупеѣ у лѣваго бока.

Прочія, не поименованныя здѣсь, части

Библиотека "Руниверс"

обмундированія и вооруженія остались безъ перемѣны [178].

1851 Іюля 31 — офицерамъ Азовскаго войска повелѣно имѣть повседневные чекмени и шаравары, по примѣру Черноморскихъ Пѣшихъ Казачьихъ баталіоновъ, а именно: *чекмени*—темносиніе съ таковымъ же воротникомъ и свѣтлосинею вокругъ онаго выпушкою безъ шитья; воротникъ и бортъ до пояса застегиваются крючками; покрой чекменя, въ спинкѣ и фалдахъ — имѣть на манеръ черкесскій и такіе же прямые рукава; *шаравары*—темносиняго сукна безъ лампасъ и галуна (Рис. № 1296) [179].

1852 Января 3 — повелѣно, вмѣсто мундира-куртки, имѣть мундиръ по образцу Черноморскихъ Пѣшихъ Казачьихъ баталіоновъ, а именно:

1.) Офицерамъ: чекмень — темносиняго сукна, одинаковаго покроя съ повседневнымъ чекменемъ, но короче, такъ, чтобы полы не доходили до колѣнъ около 5 вершковъ; на воротникѣ и обшлагахъ имѣть свѣтлосинюю выпушку и серебряныя петлицы.

Библиотека "Руниверс"

2.) Нижнимъ чинамъ такой же чекмень безъ петлицъ.

3.) Шаравары оставить безъ перемѣны.

4.) Поясъ офицерамъ и нижнимъ чинамъ и портупею послѣднимъ оставить безъ перемѣнъ; офицерамъ же портупею носить черезъ плечо.

5.) Шарфа при мундирѣ офицерамъ не имѣть (Рис. № 1297) [180].

XV. ВЪ ЛЕЙБЪ-ГВАРДІИ КРЫМСКО-ТАТАРСКОМЪ ЭСКАДРОНѢ.

1827 Іюля 15 — для новоучрежденнаго Лейбъ-Гвардіи Крымско-Татарскаго эскадрона утверждены нижеслѣдующія мундирныя, амуничныя и оружейныя вещи:

а.) *Для нижнихъ чиновъ:*

Куртка (лѣтомъ)—алаго сукна, съ такимъ же воротникомъ, безъ обшлаговъ; на воротникѣ по одной петлицѣ бѣлаго басона, съ красными полосками; такая же тесьма вокругъ онаго, вдоль швовъ у рукавовъ и около двухъ кармановъ, съ восемью патронниками на груди; сіи послѣдніе нашиты на красномъ сукнѣ (Рис. № 1298).

Библиотека "Руниверс"

Чекмень (зимою) — синій, съ такимъ же воротникомъ и безъ обшлаговъ, обшитый бѣлымъ басономъ, какъ куртка; карманы патронные на красномъ сукнѣ.

Шаравары—синія, съ бѣлыми басонами по наружнымъ швамъ.

Кушакъ — бѣлый.

Эполеты—шерстяные, бѣлые, съ такою же бахрамою.

Шапка—на манеръ татарской, круглая, красная; широкой околышъ изъ бѣлаго басона, какъ и галунчики, доходящіе до средины тульи, гдѣ находится пуговка; по нижнему краю черная мѣховая опушка.

Вооруженіе и амуниція сходны съ Лейбъ-Гвардіи Казачьимъ полкомъ.

Пики — съ красными древками.

Сабли и *лядунки* — на бѣломъ ремнѣ.

Пистолетъ — на такомъ же панталерѣ.

Сѣдло — казачье.

Вальтрапъ — красный, съ синею подушкою; оные обшиты бѣлымъ басономъ.

b.) *Для офицеровъ:*

У офицеровъ обмундированіе сходное съ нижними чинами, но съ обшивкою, вмѣсто

Библиотека "Руниверс"

басона, серебряными галунами, съ черною шелковою прошивкою: на куртк‍ѣ, чекмен‍ѣ (Рис. № 1299), шараварахъ и шапк‍ѣ, а петлицы на воротник‍ѣ серебромъ вышитыя.

Эполеты — серебряные.

Лядунка — на серебряномъ ремн‍ѣ.

Сабли и *шарфы* — офицерскіе казачьи.

Вальтрапъ — однихъ цв‍ѣтовъ съ нижними чинами, но обшитый серебряными галунами, шнурами и бахрамою (Рис. № 1300) [181].

1827 Сентября 2—послѣдовали нижеслѣдующія перемѣны въ обмундированіи Лейбъ-Гвардіи Крымско-Татарскаго эскадрона:

а.) *Для нижнихъ чиновъ:*

Обмундированіе для нижнихъ чиновъ прежнее, но всѣ басоны и галуны на шапк‍ѣ, куртк‍ѣ, чекмен‍ѣ и шараварахъ, вмѣсто бѣлаго, изъ желтаго гвардейскаго басона, съ красною рейкою (Рис. № 1301).

Эполеты—оранжевые, шерстяные, съ бахрамою, какъ въ Лейбъ-Гвардіи Казачьемъ полку.

Портупеи и *темляки*—изъ красной юфти.

На лядункахъ, — круглыя бляхи, съ Андреевскою звѣздою.

Вальтрапы — красные, обшитые бѣлымъ

Библиотека "Руниверс"

басономъ, какъ въ Лейбъ-Гвардіи Казачьемъ полку (Рис. № 1301).

b.) *Для офицеровъ:*

У офицеровъ лядунки и сабли во всемъ сходны съ Лейбъ-Гвардіи Казачьимъ полкомъ; на воротникѣ куртокъ и чекменей, съ каждой стороны, одна шитая серебряная петлица; всѣ галуны серебряные, но шире прежнихъ и по новому образцу (Рис. № 1302) [182].

1830 Сентября 23—офицерамъ и нижнимъ чинамъ эскадрона повелѣно носить чешуйчатые эполеты, по образцу эполетъ Лейбъ-Гвардіи Казачьяго полка (Рис. № 1303) [183].

1832 Августа 31—утвержденъ новый образецъ шапки, во всемъ противъ прежней, но безъ пуговки (на верху тульи) у нижнихъ чиновъ [184].

1837 Іюля 4 — штабъ и оберъ-офицерамъ Лейбъ-Гвардіи Крымско-Татарскаго эскадрона, независимо отъ мундира съ петлицами, во всѣхъ тѣхъ случаяхъ, когда въ регулярныхъ войскахъ разрѣшается надѣвать сюртукъ, дозволено носить чекмень, безъ шитья, синій, безъ всякой выпушки, какъ

Библиотека "Руниверс"

28 Октября 1836 года установлено было для Лейбъ-Гвардіи Казачьяго полка [185].

1837 Іюля 15 — офицерамъ даны новой формы шарфы, съ узкою серебряною тесьмою, о трехъ полоскахъ свѣтлооранжеваго и чернаго шелка, какъ въ это же время установлено въ регулярныхъ войскахъ [186].

1837 Декабря 17—на офицерскихъ эполетахъ прибавленъ, по примѣру регулярныхъ войскъ, четвертый, тонкій витокъ [187].

1838 Апрѣля 29 — при послѣдовавшихъ въ сей день перемѣнахъ въ обмундированіи и вооруженіи всѣхъ Казачьихъ войскъ, въ Лейбъ-Гвардіи Крымско-Татарскомъ эскадронѣ повелѣно имѣть:

а.) *Нижнимъ чинамъ:*

Шапки — по образцу, утвержденному въ 31-й день Августа 1832 года для сего эскадрона.

Эполеты — желѣзные, безъ бахрамы, съ подбоемъ алаго сукна.

Патронташи (вмѣсто лядунокъ)—на 40 патроновъ, изъ черной юфтовой кожи, съ такою же крышкою и съ лосинною перевязью, безъ всякаго набора.

Библиотека "Руниверс"

Пистолеты — по образцу употребляемыхъ въ Легкой кавалеріи.

Пистолетныя чушки или ***кобуры*** (вмѣсто ольстредей)—изъ черной глянцевой кожи.

Пистолетные шнуры — изъ оранжевой шерсти.

Верхнюю часть *пистолетныхъ чехловъ*, до замка,—изъ алаго сукна, а нижнюю изъ черной глянцевой кожи.

Портупеи—изъ красной юфти.

Шашки (вмѣсто сабель) — съ рукоятью, гайками, кольцами и наконечникомъ мѣдными, въ деревянныхъ ножнахъ, обтянутыхъ черною кожею (Рис. № 1304).

b.) *Офицерамъ:*

Шапки—такія же, какъ и у нижнихъ чиновъ, но обшиты, вмѣсто оранжеваго басона, серебряною тесьмою.

Патронташи (вмѣсто лядунокъ)—на 20 патроновъ, изъ алаго сафьяна, съ крышкою изъ алаго сукна и съ перевязью изъ серебряной тесьмы, безъ процвѣта, подшитой алымъ сафьяномъ.

Пистолеты—по образцу употребляемыхъ офицерами Легкой кавалеріи.

Библиотека "Руниверс"

Пистолетныя чушки—изъ алаго сафьяна.

Пистолетные шнуры—серебряные.

Верхнюю часть *пистолетныхъ чехловъ*—изъ алаго сукна, а нижнюю изъ алаго сафьяна.

Портупеи—изъ серебряной тесьмы, безъ процвѣта, подложенныя алымъ сафьяномъ.

Шашки (вмѣсто сабель) — съ рукоятью, гайками, кольцами и наконечникомъ вызолоченными, въ деревянныхъ ножнахъ, обтянутыхъ чернымъ сафьяномъ (Рис. № 1305).

Какъ нижнимъ чинамъ, такъ и офицерамъ пистолеты повелѣно носить въ чушкѣ, прикрѣпленной къ портупеѣ назади, близъ лѣваго бока, но имѣть ихъ, равно какъ чушку, шнуръ и чехолъ только при полной формѣ. Вьюки нижнихъ чиновъ повелѣно размѣщать по нижеслѣдующему: назади сѣдла чемоданъ и попона; послѣднюю укладывать подъ чемоданъ и вмѣстѣ увязывать къ сѣдлу тремя черными ремнями, съ мѣдными двухсторонними пряжками, по прежней формѣ, а шинель напереди сѣдла, увязывать къ оному такими же тремя ремнями, съ пряжками, причемъ катка шинелей и укладка прочихъ вещей, равно какъ всѣ мундирныя, амуничныя и оружейныя вещи

Библиотека "Руниверс"

эскадрона, здѣсь не поименованныя, въ томъ числѣ и чехлы на шапки, остались безъ измѣненія [188].

1844 Января 2 — на околышѣ офицерскихъ фуражекъ, спереди, повелѣно имѣть металлическую кокарду, какъ въ это же время было установлено для офицерскихъ фуражекъ въ регулярныхъ войскахъ [189].

1844 Мая 20 — при общемъ назначеніи, съ нѣкоторыми противъ прежняго измѣненіями, цвѣтовъ фуражекъ въ Военномъ вѣдомствѣ, въ Лейбъ-Гвардіи Крымско-Татарскомъ эскадронѣ фуражки повелѣно имѣть синія, съ околышемъ и выпушкою по верхнему кругу красными [190].

1845 Апрѣля 14 — бывшіе въ эскадронѣ лѣтніе мундиры или куртки замѣнены того же цвѣта парадными чекменями, которые повелѣно надѣвать только въ праздничные дни и при Высочайшихъ смотрахъ, и съ тѣмъ вмѣстѣ офицерамъ пистолеты со шнурками повелѣно надѣвать только въ строю [191].

1845 Апрѣля 27 — въ послѣдствіе состоявшейся, 14-го Апрѣля сего 1845 года, перемѣны въ обмундированіи Лейбъ-Гвардіи

Библиотека "Руниверс"

Крымско-Татарскаго эскадрона, въ эскадронѣ семъ повелѣно имѣть:

a.) *Для нижнихъ чиновъ:*

Парадный мундиръ—изъ алаго сукна, по образцу и покроемъ точно такой, какъ употреблялся до сего времени зимній кафтанъ изъ синяго сукна, съ тою только разницею, что онъ долженъ быть выше колѣнъ на два вершка; обшивается басономъ изъ оранжевой шерсти, съ процвѣтомъ по цвѣту сукна (Рис. №№ 1306 и 1307).

Шаравары къ вседневному мундиру — безъ басона.

Патронташъ—въ 20 патроновъ, въ два ряда, изъ черной лакированной кожи, на бѣломъ лосинномъ ремнѣ.

Пистолетъ — на шнурѣ изъ оранжевой шерсти, съ чехломъ изъ алаго сукна, обшитымъ басономъ изъ оранжевой шерсти и вшитымъ въ чушку изъ черной глянцевой кожи, надѣвая на портупею съ лѣвой стороны, а не на спинѣ.

b.) *Для офицеровъ:*

Парадный мундиръ—такой же, какъ и у нижнихъ чиновъ, но вмѣсто басона изъ оран-

Библиотека "Руниверс"

жевой шерсти, обшитъ серебрянымъ галуномъ (Рис. № 1308).

Вседневный мундиръ—изъ синяго сукна, съ двумя петлицами на воротникѣ; на обшлагахъ галунъ въ одинъ рядъ; на груди изъ алаго сукна по четыре гнѣзда, для патроновъ, съ каждой стороны, обшитыхъ галуномъ точно такъ же, какъ и у прежнихъ зимнихъ кафтановъ; но рукава, спинка, борты и полы не обшиты галуномъ; длиною выше колѣнъ на два вершка (Рис. № 1309).

Шаравары при вседневномъ *мундирѣ* и *вице-чекменѣ* — безъ галуна.

Пистолетъ—на серебряномъ шнурѣ, съ чехломъ изъ алаго сукна, обшитымъ серебрянымъ галуномъ и вшитымъ въ чушку изъ алаго сафьяна, надѣвая на портупею съ лѣвой стороны, а не на спинѣ.

Вице-чекмень и *патронташъ* у офицеровъ, *шаравары къ парадному мундиру* и *шапки* у офицеровъ и нижнихъ чиновъ и всѣ прочія, не поименованныя здѣсь части обмундированія и вооруженія, равно какъ и конскій уборъ, остались безъ перемѣны [192].

1848 Января 18 — утверждены образцы

Библиотека "Руниверс"

офицерскихъ лядунокъ, вмѣсто патронташей (см. Атаманскій Его Императорскаго Высочества Наслѣдника Цесаревича полкъ) [193].

1851 Января 15—повелѣно: а.) погонный ремень къ ружью имѣть изъ двухъ сыромятныхъ ремней, съ одной стороны очерненныхъ, соединяющихся мѣдною пряжкою и прикрѣпленныхъ къ ружью продѣтыми въ ложу концами. б.) Ружейный чехолъ имѣть изъ черной юфтовой кожи, подшитый сѣрымъ сукномъ и сыромятнымъ ремнемъ противъ курка. в.) Мѣдный котелокъ носить, вмѣсто лѣвой, на правой сторонѣ чемодана, для устраненія дѣлаемыхъ имъ поврежденій ружью и шашкѣ. г.) Ольстредей офицерамъ не имѣть, а носить пистолеты въ чушкѣ, по существующей формѣ,—и д.) нижнимъ чинамъ, при вступленіи въ караулы, имѣть ружье чрезъ плечо [194].

XVI. ВЪ БАЛАКЛАВСКОМЪ ГРЕЧЕСКОМЪ ПѢХОТНОМЪ БАТАЛІОНѢ.

1830 Апрѣля 14 — вмѣсто существовавшихъ въ семъ баталіонѣ съ 1797 года

Библиотека "Руниверс"

обмундированія и амуниціи, повелѣно имѣть новыя по нижеслѣдующему описанію:

а.) *Рядовымъ:*

Киверъ—флотскаго образца, съ мѣднымъ армейскимъ гербомъ и съ мѣдными же пуговицами надъ подбородными ремнями.

Куртка — казачьяго покроя, темнозеленая, съ воротникомъ, обшлагами и погонами красными.

Шаравары — казачьяго покроя, темнозеленыя, съ красною выпушкою.

Поясъ—уланскаго образца, темнозеленый, съ красными выкладками.

Галстухъ — черный, суконный.

Шинель — сѣрая, съ воротникомъ и погонами красными и пуговицами мѣдными.

Фуражная шапка — темнозеленая, съ околышемъ (безъ просѣчекъ) и выпушкою по верхнему краю красными.

Портупея — черная, кожаная, съ такою же ольстредью или кобурою для пистолета и съ мѣднымъ приборомъ.

Лядунка—черная, кожаная, на такой же перевязи.

Сабля, пистолетъ и ружье,—послѣднее

Библиотека "Руниверс"

на образецъ Албанскихъ,—остались безъ перемѣны (Рис. № 1310).

b.) *Унтеръ-офицерамъ:*

Все то же, что и рядовымъ, но съ прибавленіемъ золотаго галуна на воротникѣ и обшлагахъ куртки (Рис. № 1311).

c.) *Офицерамъ:*

Обмундированіе — покроемъ и цвѣтами противъ рядовыхъ, но съ чешуею на киверныхъ подбородныхъ ремняхъ, съ золотыми пѣхотными *эполетами*, на красномъ подбоѣ; *сюртукъ* темнозеленый, съ краснымъ воротникомъ и золотыми пуговицами; *поясъ* шелковый; *портупея* черная, съ мѣднымъ приборомъ; *темлякъ*, *шарфъ* и *знакъ*—такіе же, какъ у офицеровъ во всей пѣхотѣ (Рис. № 1312) [195].

1837 Іюля 15—офицерамъ даны новой формы шарфы, съ узкою серебряною тесьмою, о трехъ полоскахъ свѣтлооранжеваго и чернаго шелка, какъ въ это же время было установлено въ регулярныхъ войскахъ [196].

1837 Декабря 17—на офицерскихъ эполетахъ прибавленъ, по примѣру регулярныхъ войскъ, четвертый, тонкій витокъ [197].

1844 Января 2 — на околышѣ офицер-

Библиотека "Руниверс"

скихъ фуражекъ, спереди, повелѣно имѣть металлическую кокарду, какъ въ это же время было установлено для офицерскихъ фуражекъ въ регулярныхъ войскахъ (198).

LXXXI. ОБМУНДИРОВАНІЕ и ВООРУЖЕНІЕ ВРЕМЕННЫХЪ ВОЙСКЪ.

1854 Ноября 26—утверждены правила о сформированіи Стрѣлковаго полка ИМПЕРАТОРСКОЙ Фамиліи и нижеслѣдующее описаніе одежды и вооруженія (Рис. №№ 1313 и 1314):

Офицерамъ: Шапка—темнозеленаго сукна, Русскаго покроя, четырехъ-угольная, съ подкладкою на ватѣ, шириною въ отдѣлкѣ: по верхнему краю отъ одного угла до другаго $4\frac{3}{4}$ вершка, вышиною отъ угла до околыша 2 вершка, а околышъ изъ черной смушки, вышиною $1\frac{1}{4}$ вершка. Впереди на шапкѣ на околышѣ, противъ угла, пришитъ мѣдный крестъ по утвержденному образцу.

Полукафтанъ—темнозеленаго сукна, Русскаго покроя, безъ воротника, спереди у шва открытъ весьма незначительно; назади

Библиотека "Руниверс"

сборы; застегивается справа налѣво на 6-ть круглыхъ, вызолоченныхъ пуговицъ, на пришитыя на правой сторонѣ 6-ть петелекъ изъ золотаго снурка. На обоихъ бокахъ полукафтана нашиваются суконные клапаны для кармановъ. Выпушка вездѣ по краямъ, кромѣ подола, краснаго сукна. Сверху до пояса по краямъ борта, возлѣ выпушки, нашивается, въ два ряда, золотой армейскій галунъ, первый рядъ къ борту узкій въ $\frac{1}{4}$ вершка, а второй широкій въ $\frac{1}{2}$ вершка, и таковымъ же галуномъ обшивается нижній край у рукавовъ, которые обшлаговъ не имѣютъ. На подкладку употребляется стамедъ темнозеленый. Длина выше колѣна на 5 вершковъ.

Шаравары — темнозеленаго сукна, въ сапоги.

Эполеты—изъ золотой канители, съ золотымъ на полѣ тканьемъ, по чинамъ, армейскаго образца.

Шарфъ (при парадной формѣ, вмѣсто кушака) и *темлякъ* къ шашкѣ—пѣхотные армейскіе.

Шинель — обыкновенная офицерская, съ сѣрымъ воротникомъ и темнозелеными кла-

Библиотека "Руниверс"

панами, по образцу казачьей: офицерамъ съ гладкими желтыми пуговицами, а Аудитору и Медикамъ съ бѣлыми пуговицами. Въ военное время офицерамъ и класснымъ чиновникамъ носить походныя шинели по формѣ, утвержденной для нижнихъ чиновъ Стрѣлковаго полка.

Кушакъ—красной шерсти, употребляемый для опоясыванія полукафтана и шинели.

Ремень поясной—по образцу.

Перчатки—бѣлыя, замшевыя.

Сапоги—съ длинными голенищами, съ краснымъ, кожанымъ кантомъ. У штабъ-офицеровъ, Адъютантовъ, Казначея, Квартирмейстера, Лекарей и Аудитора—со шпорами.

Фуражка—темнозеленая, по образцу Егерскихъ Армейскихъ полковъ, съ кокардою. Носится во всѣхъ тѣхъ случаяхъ, когда дозволяется надѣвать фуражки офицерамъ строевыхъ войскъ.

Шашка—драгунская.

Портупея—драгунской формы, черезъ плечо, обложенная золотымъ галуномъ, на черной кожѣ.

Библиотека "Руниверс"

Ранецъ—съ ремнями, по образцу Армейскихъ Егерскихъ полковъ.

Примѣчаніе. Аудитору и Медикамъ присвоена та же форма, но безъ эполетъ, съ серебрянымъ прибором, а Медикамъ, сверхъ того, погоны, кои установлены приказомъ Военнаго Министра 11 Октября 1854 года № 106.

Нижнимъ чинамъ: Шапка—какъ у офицеровъ, съ подкладкою изъ холста на ватѣ, вѣсомъ отъ 60 до 65 золотниковъ.

Полукафтанъ—темнозеленаго сукна, Русскаго покроя, безъ воротника; спереди у шеи открытъ весьма незначительно; назади сборы; застегивается справа налѣво на 6 мѣдныхъ круглыхъ пуговицъ, на пришитыя къ правой сторонѣ 6 петелекъ изъ чернаго шерстянаго снурка. Выпушка вездѣ по краямъ, кромѣ подола, краснаго сукна. Рукава безъ общлаговъ. Погоны на обоихъ плечахъ краснаго сукна съ мѣдными гладкими пуговицами, къ каждому погону по одной. Длина погона опредѣляется плечомъ, ширина же онаго $1\frac{1}{2}$ вершка; подкладка по цвѣту мундира. На обоихъ бокахъ полукафтана нашиваются суконные клапаны, длиною 5 вершковъ, шириною внизу по 1 вершку, а ввер-

Библиотека "Руниверс"

ху $\frac{1}{2}$ вершка. Подкладка въ рукавахъ и на спинкѣ изъ холста, полы и задъ изъ черной каразеи, а съ внутренней стороны по таліи нашивается простая тесьма для укрѣпленія сборовъ на полукафтанѣ. Длина выше колѣна 5 вершковъ, когда человѣкъ стоитъ на колѣняхъ.

На унтеръ-офицерскій полукафтанъ нашивается галунъ золотой армейскій по верхнему краю около шеи (немного отступивъ отъ выпушки), на 14 вершковъ, и кругомъ рукавовъ по краямъ, также немного отступивъ отъ выпушки.

На полукафтанахъ горнистовъ пришиваются клапаны краснаго сукна съ обшивкою бѣлою тесьмою, по образцу армейскихъ войскъ.

Шаравары — темнозеленаго сукна, со складками спереди и назади, на каждой сторонѣ по 2, съ суконнымъ поясомъ шириною спереди 2 вершка, а сзади $1\frac{1}{2}$ вершка, и на поясъ для застегиванія нашиваются двѣ металлическія пуговицы. Подкладка изъ холста. Длина шараваръ до щиколодки ноги, а ширина внизу $5\frac{1}{2}$ вершковъ. Шаравары вкладываются въ сапоги.

Библиотека "Руниверс"

Шинель — сѣраго сукна въ видѣ армяка, съ отложнымъ воротникомъ около шеи, того же сукна, шириною сзади $1\frac{1}{2}$ вершка. Шинель застегивается справа на лѣво съ боку на 2 желѣзные крючка, а внутри шинели пришивается простая тесьма съ 12 петлями (изъ той же тесьмы) для стягиванія шинели по таліи человѣка. Рукава безъ обшлаговъ. Холстъ подшивается: въ рукава, подъ спиною и подъ полами (на 8 вершковъ въ длину). Плечевые погоны краснаго сукна, съ мѣдными гладкими пуговицами. Длина погона опредѣляется плечомъ, ширина $1\frac{1}{2}$ вершка, подкладка по цвѣту шинели.

Кушакъ—красный, изъ простой шерсти, длиною 3 аршина 6 вершковъ, шириною $5\frac{1}{2}$ вершковъ; края загибаются при носкѣ съ обѣихъ сторонъ на 4 вершка такъ, чтобы кушакъ вышелъ шириною $1\frac{1}{2}$ вершка. Кушакомъ опоясываются, по полукафтану или шинели, на самой таліи, завязывая спереди узломъ, а концы подгибать подъ кушакъ.

Поясной ремень—изъ глянцевой черной кожи съ желѣзною пряжкою, длиною 1 ар-

Библиотека "Руниверс"

шинъ 12 вершковъ, шириною $\frac{3}{4}$ вершка, носится подъ кушакомъ.

Рубаха — обыкновеннаго рубашечнаго холста, съ косымъ воротомъ.

Нагрудникъ—простой красной пестряди.

Перчатки—для фурштата—по образцу.

Рукавицы—темнозеленаго сукна, покроя армейскаго; къ верхнему краю пришивается суконная петля, и если рукавицы не на рукахъ, то продѣваются подъ кушакъ на лѣвой сторонѣ въ петлю.

Сапоги—изъ черной юфтовой кожи, рантовые, съ вытяжными передами, длиною спереди до колѣнъ, а сзади съ небольшою выемкою. На голенищахъ небольшіе сборы; верхняя часть ихъ внутри подшивается красною бараньею кожею, такъ чтобы на краю голенищъ былъ красный кантъ. Голенища должны быть такъ просторны, чтобы въ нихъ можно было вкладывать шаравары. Каблукъ вышиною $\frac{1}{4}$ вершка. Для фурштатскихъ унтеръ-офицеровъ полагаются шпоры.

Штуцеръ.

Топоръ — обыкновенный, топорище выкрашено черною краскою. Носится въ чехлѣ

Библиотека "Руниверс"

вмѣстѣ со штыковыми ножнами, на поясномъ ремнѣ, съ лѣвой стороны.

Ремень ружейный—изъ черной глянцевой кожи, по образцу употребляемому въ Стрѣлковыхъ баталіонахъ, съ мѣдными пряжками и пуговицею. Накладка на стержни по образцу употребляемому въ войскахъ.

Патронташъ—изъ черной выростковой кожи, съ такою же крышкою, подшитою холстомъ, съ мѣстами для 60 патроновъ и съ двумя желѣзными пряжками.

Ремень къ патронташу—черной глянцевой кожи, длиною 2 аршина, шириною $\frac{3}{4}$ вершка.

Сумочка для капсюлей — носится подъ крышкою патронташа, съ лѣвой стороны.

Чехолъ на топоръ—изъ черной глянцевой кожи по величинѣ лезвея топора, съ ремнемъ, застегивается пришитыми вверху, кожаными 3-мя ремешками на таковыя же пуговки.

Лопасть для носки топора—изъ черной глянцевой кожи съ гнѣздомъ для вкладыванія штыковыхъ ноженъ.

Ранецъ—по образцу войскъ Отдѣльнаго

Библиотека "Руниверс"

Кавказкаго корпуса изъ черной юфтовой кожи, на холщевой подкладкѣ, вышиною $12\frac{7}{8}$ и шириною $10\frac{1}{2}$ вершка; къ нему сыромятный ремень, для стягиванія вверху ранца, шириною $\frac{1}{8}$ вершка, длиною $1\frac{3}{6}$ аршина.

Ранцевые ремни—по образцу Армейскихъ Егерскихъ.

Чехолъ шинельный—обыкновенный, изъ равендучной клеенки, длина 15 вершковъ, ширина 9 вершковъ, съ тремя изъ черной тесьмы завязками, длиною 5 вершковъ каждая. Шинельный ремень обыкновенный, изъ черной глянцевой кожи, съ желѣзною пряжкою.

Котелокъ—по образцу, мѣдный, внутри вылуженный, съ желѣзною дужкою, пристегивается къ ранцу ремнемъ, продѣтымъ въ мѣдное ушко и желѣзную дужку. Вышина котелка съ крышкою $4\frac{1}{8}$ вершка, ширина $2\frac{1}{4}$ вершка, бока у крышки $\frac{7}{8}$ вершка; вѣсу въ котелкѣ отъ 2 фунт. 50 золот. до 2 фунт. 60 золотниковъ.

Рожокъ сигнальный—какъ въ прочихъ войскахъ.

Примѣчаніе. Всѣмъ нестроевымъ нижнимъ чинамъ имѣть форму одежды наравнѣ съ строевыми, кромѣ деньщиковъ,

Библиотека "Руниверс"

которымъ не имѣть погоновъ, выпушекъ и креста на шапкѣ (199).

1855 Января 29—утверждено положеніе о Государственномъ Подвижномъ Ополченіи и нижеслѣдующее описаніе обмундированія и вооруженія ратниковъ:

Фуражка—изъ сѣраго крестьянскаго сукна, съ козырькомъ. На ней крестъ изъ желтой латуни.

Армякъ—съ погонами на плечахъ, шириною въ $1\frac{1}{2}$ вершка, изъ сѣраго же крестьянскаго сукна на холщевой подкладкѣ, длиною на одинъ вершокъ выше колѣнъ и довольно широкій, такъ чтобы подъ него можно было надѣвать полушубокъ. Урядники на воротникѣ имѣютъ золотой галунъ.

Шаравары—въ сапоги, изъ сѣраго крестьянскаго сукна.

Рубаха—изъ обыкновеннаго крестьянскаго холста.

Сапоги—русскіе, длинные.

Кушакъ—кожаный, изъ сыромятнаго ремня, шириною въ $1\frac{1}{2}$ вершка на желѣзной пряжкѣ.

Рукавицы — кожаныя крестьянскія съ

Библиотека "Руниверс"

варегами, или изъ сѣраго крестьянскаго сукна на холщевой подкладкѣ. Опредѣленіе, какія рукавицы имѣть въ Дружинахъ, кожаныя или суконныя, предоставляется рѣшенію Дворянскихъ Собраній, смотря по удобности пріобрѣтенія въ губерніи тѣхъ или другихъ.

Овчинный полушубокъ.

Топоръ — всѣмъ штатнымъ урядникамъ, барабанщикамъ, горнистамъ и 860 строевымъ ратникамъ въ каждой Дружинѣ, а въ Дружинахъ Витебской и Могилевской губерній 306 строевымъ ратникамъ.

Ружье—пѣхотное со штыкомъ; впрочемъ если ратники будутъ имѣть собственные штуцера, или винтовки и ружья, то дозволяется имъ сохранить таковыя при себѣ и въ Ополченіи.

Лопаты—въ каждой дружинѣ на 60 строевыхъ ратниковъ, а въ Витебской и Могилевской губерніяхъ на 614.

Кожаный ранецъ—съ ремнями, крючками и кольцами по Кавказскому образцу.

Патронташъ—по Кавказскому образцу.

Библиотека "Руниверс"

Фляжки водоносныя для людей 1-й и 3-й шеренги.

Котелки для людей 2-й шеренги.

Ратники бородъ не брѣютъ; стрижка волосъ остается та же, какая была во время нахожденія ихъ въ крестьянствѣ. Кадровые нижніе чины, которые будутъ назначены въ дружины для устройства ихъ и обученія, изъ баталіоновъ Внутренней Стражи и Инвалидныхъ Командъ, имѣютъ одинаковое обмундированіе съ ратниками; носятъ усы, но бородъ не отпускаютъ.

Офицеры дружинъ имѣютъ обмундированія той же формы какъ и ратники, изъ сѣраго фабрикантскаго сукна; кушакъ красный; эполеты золотые съ сукномъ, цвѣтъ коего опредѣляется по дивизіямъ, къ которымъ дружины приписаны (Рис. №№ 1315 и 1316.

Адъютантамъ при Начальникахъ Губернскихъ Ополченій полагаются серебряные эполеты и аксельбантъ.

Офицеры бородъ не имѣютъ и носятъ усы; волосы же могутъ стричь по формѣ ратниковъ. Вооруженіе Офицеровъ состоитъ изъ обыкновенной пѣхотной полусабли съ

Библиотека "Руниверс"

темлякомъ, на лакированной черной портупеѣ, какъ у морскихъ офицеровъ.

Дѣйствительные Статскіе и Тайные Совѣтники съ поступленіемъ въ Ополченіе, если будутъ командовать Дружинами, носятъ обмундированіе присвоенное Офицерамъ Дружинъ и золотые генеральскіе эполеты, съ сукномъ и звѣздочками по чинамъ, но, для отличія отъ Генераловъ Арміи, погонъ имѣютъ серебряный.

Бригадные Командиры и Дивизіонные Начальники носятъ общій армейскій мундиръ съ погонами тоже серебряными (200).

LXXXII. ЗНАМЕНА И ШТАНДАРТЫ (*).

а.) *Въ Армейской Пѣхотѣ.*

Всѣ знамена, вновь жалованныя послѣ 19-го Ноября 1825 года Гренадерскимъ и Пѣхотнымъ полкамъ, сохранили тѣ же самые цвѣта, величину и форму, какіе были у знаменъ въ послѣдніе годы предшествовавшаго царствованія, съ перемѣною только, на

(*) Въ семъ отдѣлѣ, полки и другія части войскъ показаны подъ тѣми названіями и нумерами, которые они имѣли при пожалованіи имъ знаменъ и штандартовъ.

Библиотека "Руниверс"

углахъ, вензеля Императора Александра I-го на вензеловое Имя Государя Императора Николая Павловича. Такимъ образомъ, во всѣхъ означенныхъ полкахъ крестъ остался зеленый, а углы: въ полкахъ 1-й Гренадерской дивизіи—красные съ бѣлымъ; 2-й дивизіи—красные съ чернымъ; 3-й дивизіи—красные съ желтымъ, пополамъ; въ Пѣхотныхъ полкахъ Отдѣльнаго Литовскаго корпуса малиновые съ бѣлымъ; во всѣхъ прочихъ Пѣхотныхъ полкахъ — бѣлые.—Карабинерные и Егерскіе полки (исключая Гвардейскихъ) при Императорѣ Александрѣ I-мъ знаменъ не имѣли. Древки знаменъ до 1833 года были, какъ и въ предшествовавшее царствованіе: въ первыхъ полкахъ дивизій—палевыя, во вторыхъ черныя, въ третьихъ—бѣлыя, въ четвертыхъ—кофейныя. Въ случаѣ пожалованія знаменъ полкамъ Карабинернымъ и Егерскимъ (пятымъ и шестымъ въ дивизіяхъ) имъ присвоенъ былъ одинъ общій цвѣтъ: черный.—Полки: Луцкій и Самогитскій Гренадерскіе, Несвижскій Карабинерный,—всѣ три состоявшіе въ Резервномъ корпусѣ войскъ, подъ начальствомъ

Библиотека "Руниверс"

Цесаревича и Великаго Князя Константина Павловича,—и всѣ полки Отдѣльнаго Литовскаго корпуса имѣли на знаменахъ, въ грудномъ щитѣ орла, вмѣсто Московскаго герба, гербъ Литовскій, т. е. вмѣсто изображенія Св. Георгія, изображеніе скачущаго съ обнаженною саблею всадника, что было отмѣнено въ слѣдствіе Высочайшаго повелѣнія, отъ 9 го Мая 1831 года, объ отмѣнѣ въ войскахъ упомянутаго Резервнаго и Литовскаго корпусовъ всѣхъ существовавшихъ для нихъ изъятій изъ правилъ общаго обмундированія и постройки знаменъ и штандартовъ во всѣхъ прочихъ Россійскихъ войскахъ.

Съ 1827 года были жалуемы знамена полкамъ Карабинернымъ и Егерскимъ: *Карабинернымъ* — противъ Гренадерскихъ, съ прибавленіемъ желтыхъ полосокъ между крестомъ и углами (Рис. № 1317); *первымъ Егерскимъ полкамъ въ бригадахъ*—противъ Пѣхотныхъ, —съ прибавленіемъ голубыхъ полосокъ между крестомъ и углами (Рис. № 1318 a и b); *вторымъ Егерскимъ полкамъ въ бригадахъ*—противъ Пѣхотныхъ же, съ

Библиотека "Руниверс"

прибавленіемъ красныхъ полосокъ между крестомъ и углами (Рис. № 1318 c и d). Такія знамена до послѣдовавшаго въ 1833 и 1834 годахъ преобразованія Армейской Пѣхоты, т. е. когда всѣ Гренадерскіе, Карабинерные, Пѣхотные и Егерскіе полки состояли изъ двухъ баталіоновъ дѣйствующихъ и одного резервнаго, — были жалуемы слѣдующимъ войскамъ:

1.) *Въ 1-й Гренадерской дивизіи* (крестъ зеленый, углы красные съ бѣлымъ):

Гренадерскаго Императора Австрійскаго полка Резервному баталіону — 1827 Декабря 6-го.

——————— Короля Прусскаго Резервному баталіону — 1826 Августа 22-го.

——————— Наслѣднаго Принца Прусскаго Резервному баталіону — 1826 Декабря 6-го.

——————— Графа Аракчеева Резервному баталіону — 1826 Августа 22-го.

2.) *Во 2-й Гренадерской дивизіи* (крестъ зеленый, углы красные съ чернымъ):

Библиотека "Руниверс"

Кіевскаго Гренадерскаго полка Резервному баталіону—1831 Января 3-го.

Гренадерскаго Принца Евгенія Виртембергскаго (Таврическій) 1 и 2-му баталіонамъ (Георгіевскія, съ надписью: „За взятіе знамени въ сраженіи противу Французовъ въ Голландіи, подъ г. Бергеномъ, въ 1799 году“) — 1827 Іюня 13-го, и Резервному баталіону (простое, безъ надписи) — 1831 Августа 22-го.

Екатеринославскаго Гренадерскаго Резервному баталіону—1831 Августа 22-го.

Гренадерскаго Принца Павла Мекленбургскаго (Московскій) Резервному баталіону—1832 Января 3-го.

3.) *Въ 3-й Гренадерской дивизіи* (крестъ зеленый, углы красные съ желтымъ):

Гренадерскаго Генералиссимуса Князя Суворова полка (Георгіевскія, съ надписью: „За отличіе при взятіи приступомъ Базарджика 22-го Мая 1810 года и Остроленки 14-го Мая 1831 года“)—1831 Іюня 25-го.

Астраханскаго Гренадерскаго полка 1, 2-му и Резервному баталіонамъ (Георгіевскія, съ надписью: „За отличіе при взятіи присту-

Библиотека "Руниверс"

помъ Остроленки 14-го Мая 1831 года")—1831 Іюня 25-го.

4.) *Въ 1-й Гренадерской дивизіи* (крестъ зеленый, углы красные съ бѣлымъ; полоски между крестомъ и углами желтыя); (Рис. № 1317 a):

1-го Карабинернаго полка 1 и 2-му баталіонамъ—1827 Апрѣля 23-го, Резервному—1829 Декабря 8-го, и всѣмъ тремъ (Георгіевскія, съ надписью: „За взятіе приступомъ Варшавы 25 и 26-го Августа 1831 года")—1831 Декабря 6-го.

Карабинернаго Фельдмаршала Князя Барклая-де-Толли 1 и 2-му баталіонамъ—1827 Апрѣля 23-го и Резервному—1829 Декабря 8-го.

5.) *Во 2-й Гренадерской дивизіи* (крестъ зеленый, углы красные съ чернымъ; полоски между крестомъ и углами желтыя; (Рис. № 1317 b):

3-го Карабинернаго полка 1 и 2-му баталіонамъ—1827 Февраля 25-го.

4-го Карабинернаго полка 1 и 2-му баталіонамъ—1827 Февраля 25-го.

6.) *Въ 3-й Гренадерской дивизіи* (крестъ

Библиотека "Руниверс"

зеленый, углы красные съ желтымъ; полоски между крестомъ и углами желтыя); (Рис. 1317 c.):

5-го Карабинернаго полка 1 и 2-му баталіонамъ—1828 Мая 23-го и Резервному—1830 Января 28-го.

6-го Карабинернаго полка 1 и 2-му баталіонамъ—1828 Мая 23-го и Резервному—1830 Января 28-го.

7.) *Въ Резервномъ корпусѣ войскъ, подъ начальствомъ Его Императорскаго Высочества Цесаревича и Великаго Князя Константина Павловича* (крестъ зеленый, углы малиновые; полоски между крестомъ и углами желтыя); (Рис. № 1317 d):

Несвижскаго Карабинернаго полка 1 и 2-му баталіонамъ—1827 Августа 20-го.

8.) *Морскимъ и Пѣхотнымъ полкамъ, кромѣ состоявшимъ въ Отдѣльномъ Литовскомъ корпусѣ* (крестъ зеленый, углы бѣлые).

3-го Морскаго 1, 2 и 3-му баталіонамъ (Георгіевскія, съ надписью: „За взятіе приступомъ Варшавы 25 и 26-го Августа 1831 года“)—1831 Декабря 6-го.

4-го Морскаго 1, 2 и 3-му баталіонамъ

Библиотека "Руниверс"

(Георгіевскія, съ надписью: „За взятіе приступомъ Варшавы 25 и 26-го Августа 1831 года“)—1831 Декабря 6-го.

Архангелогородскаго Пѣхотнаго 1, 2 и 3-му баталіонамъ (Георгіевскія, съ надписью: „За взятіе Французскаго знамени на горахъ Альпійскихъ“) 1828 Января 7-го.

Вологодскаго 1 и 2-му баталіонамъ (Георгіевскія, съ надписью: „За взятіе приступомъ Варшавы 25 и 26-го Августа 1831 года“) — 1831 Декабря 6-го.

Невскаго 1, 2 и 3-му баталіонамъ (Георгіевскія, съ надписью: „За отличіе при Кулевчѣ 30-го Мая 1829 года“) — 1830 Апрѣля 6-го

Софійскаго 1, 2 и 3-му баталіонамъ (Георгіевскія, съ надписью: „За отличіе при Кулевчѣ 30-го Мая 1829 года“) — 1830 Апрѣля 6-го.

Копорскаго 1, 2 и 3-му баталіонамъ (Георгіевскія, съ надписью: „За отличіе при Кулевчѣ 30-го Мая 1829 года“)—1830 Апрѣля 6-го.

Алексопольскаго 1, 2 и 3-му баталіонамъ (Георгіевскія, съ надписью: „За взятіе

Библиотека "Руниверс"

приступомъ Варшавы 25 и 26-го Августа 1831 года“)—1831 Декабря 6-го.

Кременчугскаго 1, 2 и 3-му баталіонамъ (Георгіевскія, въ надписью: „За взятіе приступомъ Варшавы 25 и 26-го Августа 1831 года“) — 1831 Декабря 6-го.

Полоцкаго 1, 2 и 3-му баталіонамъ (Георгіевскія, съ надписью: „За оборону Праводъ противъ Турецкой арміи, въ 1829 году“) — 1830 Апрѣля 6-го.

Козловскаго 1 и 2-му баталіонамъ (Георгіевскія, съ надписью; „За оборону крѣпости Баязета 20 и 21-го Іюня 1829 года“)—1830 Августа 22-го.

Нашебургскаго 1 и 2-му баталіонамъ (Георгіевскія, съ надписью: „За оборону крѣпости Баязета 20 и 21-го Іюня 1829 года“)—1830 Августа 22-го.

9.) *Первымъ Егерскимъ полкамъ въ бригадахъ, кромѣ состоявшихъ въ Отдѣльномъ Литовскомъ корпусѣ* (крестъ зеленый, углы бѣлые; полоски между крестомъ и углами голубыя); (Рис. № 1318 а):

1-го Егерскаго 1, 2 и 3-му баталіонамъ—1827 Ноября 25-го

Библиотека "Руниверс"

3-го Егерскаго 1, 2 и 3-му баталіонамъ— 1827 Декабря 2-го.

5-го Егерскаго 1 и 2-му баталіонамъ — (Георгіевскія, съ надписью: „За отличіе при усмиреніи Польши въ 1831 году.“)—1831 Декабря 6-го.

7-го Егерскаго 1, 2 и 3-му баталіонамъ— 1827 Декабря 6-го.

9-го ——— 1, 2 и 3-му баталіонамъ— 1828 Февраля 28-го.

11-го ——— 1, 2 и 3-му баталіонамъ— (Георгіевскія, съ надписью: „За отличіе при Кулевчѣ 30-го Мая 1829 года.“)—1830 Апрѣля 6 го.

13-го Егерскаго 1 и 2-му баталіонамъ— (Георгіевскія, съ надписью: „За отличіе при осадѣ и взятіи Анапы и Варны 1828 года.“)—1828 Сентября 29-го.

17-го Егерскаго 1 и 2-му баталіонамъ— (простыя, съ надписью: „За переходъ черезъ Дунай 17-го Мая 1828 года.“) — 1828 Іюня 27-го.

19-го Егерскаго 1, 2 и 3-му баталіонамъ— (Георгіевскія, съ надписью: „За оборону

Библиотека "Руниверс"

Правод̀ъ противъ Турецкой арміи въ 1829 году.“)—1830 Апрѣля 6-го.

31-го Егерскаго 1, 2 и 3-му баталіонамъ — 1831 Ноября 22-го.

37-го ——— 1, 2 и 3-му баталіонамъ— (Георгіевскія, съ надписью: „За оборону Правод̀ъ противъ Турецкой арміи въ 1829 году.“)—1830 Апрѣля 6-го.

10.) *Первымъ Егерскимъ полкамъ въ бригадахъ, состоявшимъ въ Отдѣльномъ Литовскомъ корпусѣ* (крестъ зеленый, углы бѣлые съ малиновымъ, полоски между крестомъ и углами голубыя) (Рис. № 1318 b).

47-го Егерскаго 1, 2 и 3-му баталіонамъ— 1827 Сентября 24-го.

49 го ——— 1, 2 и 3-му баталіонамъ— 1827 Сентября 24-го.

11.) *Вторымъ Егерскимъ полкамъ въ бригадахъ, кромѣ состолвшихъ въ Отдѣльномъ Литовскомъ корпусѣ* (крестъ зеленый, углы бѣлые, полоски между крестомъ и углами красныя) (Рис. № 1318 c).

2-го Егерскаго 1, 2 и 3-му баталіонамъ— 1827 Ноября 25-го.

Библиотека "Руниверс"

4-го Егерскаго 1, 2 и 3-му баталіонамъ— 1827 Декабря 2-го.

6-го ——— 1, 2 и 3-му баталіонамъ— 1827 Декабря 25-го.

8-го ——— 1, 2 и 3-му баталіонамъ— 1827 Декабря 6-го.

10-го ——— 1, 2 и 3-му баталіонамъ— 1827 Іюня 18-го.

12-го ——— 1, 2 и 3-му баталіонамъ— (Георгіевскія, съ надписью: „За отличіе при Кулевчѣ, 30-го Мая 1829 года.“)—1830 Апрѣля 6-го.

14-го Егерскаго 1 и 2-му баталіонамъ— (Георгіевскія, съ надписью: „За отличіе при осадѣ и взятіи Анапы и Варны 1828 года.“)— 1828 Сентября 29-го.

20-го Егерскаго 1, 2 и 3-му баталіонамъ— (Георгіевскія, съ надписью: „За оборону Праводъ противъ Турецкой арміи въ 1829 году.“)—1830 Апрѣля 6-го.

32-го Егерскаго 1, 2 и 3-му баталіонамъ— 1831 Ноября 22-го.

42-го ——— 1 и 3-му баталіонамъ— (простыя, съ надписью: „За оборону крѣ-

Библиотека "Руниверс"

ности Шуши противъ Персидской арміи въ 1826 году.“)—1828 Іюня 27-го.

12.) *Вторымъ Егерскимъ полкамъ въ бригадахъ, состоявшимъ въ Отдѣльномъ Литовскомъ корпусѣ* (крестъ зеленый, углы бѣлые съ малиновымъ, полоски между крестомъ и углами красныя) (Рис. № 1318 d).

48-го Егерскаго 1, 2 и 3-му баталіонамъ—1827 Сентября 24-го.

50-го ——— 1, 2 и 3-му баталіонамъ—1827 Сентября 24-го.

Послѣ переобразованія, въ 1833 и 1834 годахъ, Армейской Пѣхоты, когда, по случаю учрежденія безсрочныхъ отпусковъ, Гренадерскіе и Карабинерные полки Гренадерскаго корпуса составились изъ трехъ баталіоновъ дѣйствующихъ (1, 2 и 3-го), одного резервнаго (4-го) и одного запаснаго (5-го); Гренадерскій (Грузинскій) и Карабинерный (Эриванскій) полки Кавказскаго корпуса—изъ четырехъ дѣйствующихъ (1, 2, 3 и 4-го) и одного резервнаго (5-го); всѣ Пѣхотные и Егерскіе полки 1, 2, 3, 4, 5 и 6-го Пѣхотныхъ корпусовъ—изъ четырехъ дѣйствующихъ (1, 2, 3 и 4-го), одного резервнаго

Библиотека "Руниверс"

(5-го) и одного запаснаго (6-го); всѣ Пѣхотные и Егерскіе полки Кавказскаго корпуса— изъ четырехъ дѣйствующихъ (1, 2, 3 и 4-го), одного резервнаго (5-го) при полку и одного резервнаго (6-го) въ особой резервной дивизіи этого корпуса; а полки расформированной въ 1835 году 19-й Пѣхотной дивизіи (въ Финляндіи)—изъ трехъ дѣйствующихъ (1, 2 и 3-го) и одного резервнаго (4-го); — новыя знамена были пожалованы слѣдующимъ полкамъ:

1.) *Гренадерскимъ и Карабинернымъ:*

Гренадерскаго Наслѣднаго Принца Прусскаго 3-му баталіону (простое) — 1833 Февраля 26-го; 1 и 2-му баталіонамъ — Александровскія ленты 1836 Іюня 26-го.

Гренадерскаго Графа Аракчеева (съ 1835 г. Гренадерскаго Принца Фридриха Нидерландскаго) 3-му баталіону (простое)— 1833 Февраля 26-го; 1 и 2-му баталіонамъ (Георгіевскія, съ Александровскими лентами и надписями: по краямъ: „*За отличіе при пораженіи и изгнаніи непріятеля изъ пре-*

Библиотека "Руниверс"

дьловъ Россіи 1812 года.“ и подъ орломъ: „*1700—1850.*“)—1850 Іюля 25-го.

Самогитскаго Гренадерскаго (съ 1838 г. Гренадерскаго Эрцъ-Герцога Франца-Карла) 3 и 4-му баталіонамъ (Георгіевскія, съ надписью: „*За отличіе въ 1807 году противъ Французовъ и за Варшаву 25 и 26 Августа 1831 года.*“)—1833 Февраля 26-го.

Карабинернаго Фельдмаршала Князя Барклая-де-Толли 1, 2 и 4-му баталіонамъ—(Георгіевскія, съ надписью: „*За взятіе приступомъ Варшавы 25 и 26-го Августа 1831 года.*“) — 1833 Февраля 26-го.

Кіевскаго Гренадерскаго (съ 1834 года Гренадерскаго Его Королевскаго Высочества Наслѣднаго Принца Оранскаго, а съ 1849 года Его Величества Короля Нидерландскаго) 1 и 2-му баталіонамъ — (Георгіевскія, съ Александровскими лентами и надписями: по краямъ: „ *За подвигъ при Шенграбенъ 4 Ноября 1805 года, въ сраженіи 5 т. корпуса съ непріятелемъ, состоявшимъ изъ 30 т.*“ и подъ орломъ: „*1700—1850.*“)—1850 Іюля 25-го.

Гренадерскаго Его Королевскаго Высо-

Библиотека "Руниверс"

чества Принца Евгенія Виртембергскаго 3-му баталіону—1833 Февраля 26-го.

Екатеринославскаго Гренадерскаго (съ 1840 года Екатеринославскаго Гренадерскаго Его Императорскаго Высочества Наслѣдника Цесаревича) 3-му баталіону — 1833 Февраля 26-го.

Карабинернаго Принца Павла Мекленбургскаго (съ 1843 г. Карабинернаго Гроссъ-Герцога Фридриха Мекленбургскаго) 3 и 4-му баталіонамъ — 1833 Февраля 26-го, 1 и 2-му баталіонамъ Александровскія ленты— 1838 года Іюня 25-го

Сибирскаго Гренадерскаго (съ 1844 г. Гренадерскаго Его Императорскаго Высочества Великаго Князя Михаила Павловича, а съ 1849 г. Его Императорскаго Высочества Великаго Князя **НИКОЛАЯ НИКОЛАЕВИЧА** Старшаго) 3-му баталіону (простое) и 4-му (Георгіевское, съ надписью: *„За отличіе при взятіи приступомъ Остроленки 14-го Мая 1831 года.“*)— 1833 Февраля 26-го; 1 и 2-му баталіонамъ съ Александровскими лентами и надписью: *„1700 — 1850.“* — 1850 Іюля 25-го.

Библиотека "Руниверс"

Гренадерскаго Фельдмаршала Графа Румянцова - Задунайскаго 3-му баталіону (простое) и 4-му (Георгіевское, съ надписью: „*За отличіе при взятіи приступомъ Остроленки 14 Мая 1831 года.*“) — 1833 Февраля 26-го; 3-му баталіону Александровская лента — 1838 Іюля 25-го.

Гренадерскаго Генералиссимуса Князя Суворова 3-му баталіону — 1833 Февраля 26 го.

Астраханскаго Карабинернаго (съ 1845г. Карабинернаго Его Императорскаго Высочества Великаго Князя **АЛЕКСАНДРА АЛЕКСАНДРОВИЧА**) 3 и 4-му баталіонамъ — 1833 Февраля 26-го; 1 и 2-му баталіонамъ (Георгіевскія, съ Александровскими лентами и съ надписью: по краямъ: „*За отличіе при взятіи приступомъ Остроленки* 14-го Мая 1831 года.“ и подъ орломъ: „*1700 — 1850.*“) — 1850 Іюля 25-го.

Грузинскаго Гренадерскаго (съ 1848 г. Гренадерскаго Его Императорскаго Высочества Великаго Князя **КОНСТАНТИНА НИКОЛАЕВИЧА**) 3 и 4-му баталіонамъ — 1834 года Апрѣля 8-го; 1 и 2-му ба-

Библиотека "Руниверс"

таліонамъ (Георгіевскія съ Александровскими лентами, съ надписями: по краямъ: „*За отличную храбрость при взятіи штурмомъ Турецкой крѣпости Ахалкалаки съ 7 на 8 число Декабря 1811 года*“ и подъ орломъ: „*1700—1850*“) и 3-му баталіону (съ Александровскою лентою и надписью: „*1700—1850*“)—1850 Іюля 25-го.

Эриванскаго Карабинернаго (съ 1850 Эриванскаго Карабинернаго Его Императорскаго Высочества Наслѣдника Цесаревича) 1, 2, 3 и 4-му баталіонамъ—1834 Апрѣля 8, — 1, 2 и 4-му баталіонамъ (съ Александровскими лентами съ надписью: „*1642 — 1842*“) — 1842 Іюня 25-го.

Въ полкахъ 1-й дивизіи на знаменахъ по прежнему употреблялись: крестъ зеленый, углы красные съ бѣлымъ по поламъ, во 2-й дивизіи—крестъ зеленый, углы красные съ чернымъ, въ 3-й дивизіи и въ Кавказской Гренадерской бригадѣ — крестъ зеленый, углы красные съ желтымъ, а въ Карабинерныхъ полкахъ всѣхъ 3-хъ дивизій и въ Кавказской Гренадерской бригадѣ еще съ желтыми полосками между крестомъ и углами.

Библиотека "Руниверс"

Древки въ Гренадерскихъ полкахъ, съ 26-го Февраля 1833 года, полагаются въ 1-хъ полкахъ дивизіи — желтыя, во вторыхъ—бѣлыя, въ третьихъ—коричневыя, въ Карабинерныхъ же, какъ и прежде—черныя.

2.) *Пѣхотнымъ полкамъ* — (крестъ зеленый, углы бѣлые).

Невскаго Морскаго (съ 1846 года Пѣхотнаго Его Величества Короля Неаполитанскаго Фердинанда II.)—4-му баталіону—(Георгіевское, съ надписью: „*За взятіе приступомъ Варшавы 25 и 26 Августа 1831 года*“)—1833 Іюня 16, 3-му дѣйствующему и 6-му резервному баталіонамъ — (простые)— 1833 Іюня 16-го, 1-му и 2-му баталіонамъ—Александровскія ленты и скобы—1838 Іюня 25-го.

Софійскаго Морскаго 3-му и 6-му резервнымъ баталіонамъ — 1833 Іюня 16; 4-му дѣйствующему баталіону — (съ надписью: „*За взятіе приступомъ Варшавы 25 и 26 Августа 1831 года*“)—1 и 2-му баталіонамъ Александровскія ленты и скобы — 1838 Іюня 25-го.

Принца Прусскаго 3-му дѣйствующему и 6-му резервному баталіонамъ—1833 Іюня

Библиотека "Руниверс"

16; 4-му (Георгіевское, съ надписью: „*За взятіе приступомъ Варшавы 25 и 26 Августа 1831 года*“)—1833 Іюня 16—1 и 2-му баталіонамъ Александровскія ленты и скобы—1838 Іюня 25-го.

Принца Карла Прусскаго 3-му дѣйствующему и 6-му резервному баталіонамъ—1833 Іюня 16; 4-му дѣйствующему—(Георгіевское, съ надписью: „*За взятіе приступомъ Варшавы 25 и 26 Августа 1831 года*“)—1833 Іюня 16; 1 и 2-му баталіонамъ—Александровскія ленты—1838 Іюня 25-го.

Генералъ-Адъютанта Князя Меншикова 3, 4 и 6-му — 1833 Іюня 16; 1 и 2-му баталіонамъ Александровскія ленты—1838 Іюня 25-го.

Новоингерманландскаго 3, 4 и 6-му — 1833 Іюня 16; 4-му — Александровскія ленты—1838 Іюня 25-го.

Генералъ-Фельдмаршала Князя Волконскаго, 3, 4 и 6-му баталіонамъ — 1833 Апрѣля 30; 1, 2, 3 и 4-му (съ Александровскими лентами, съ надписью: „*1700—1850*“) — 1850 Іюня 25-го.

Олонецкаго 3, 4 и 6-му—1833 Апрѣля

Библиотека "Руниверс"

30; 3 и 4-му (съ Александровскими лентами, съ надписью: „*1700—1850*“)—1850 Іюня 25-го.

Его Императорскаго Высочества Великаго Князя ***ВЛАДИМІРА АЛЕКСАНДРОВИЧА*** 3, 4 и 6-му баталіонамъ—(Георгіевскія, съ надписью: „*Въ воздаяніе отличныхъ подвиговъ, оказанныхъ въ сраженіяхъ 1814 года Января 17-го дня при Бріень-Ле-Шато и 20-го—при селеніи Ла-Ротіеръ*“)—1833 Апрѣля 30; 1 и 2-му (Георгіевскія съ Александровскими лентами и надписями: по краямъ: „*За взятіе Французскаго знамени на горахъ Альпійскихъ*“ и подъ орломъ: „*1700 — 1850*“) — 1850 Іюня 25-го.

Вологодскаго 3, 4 и 6-му—1833 Апрѣля 30; 3 и 4-му орденскія Александровскія ленты — 1838 Іюня 25-го.

Муромскаго 3, 4 и 6-му (Георгіевскія, съ надписью: „*За оборону Праводъ противъ Турецкой Арміи въ 1829 году*“) — 1833 Апрѣля 30; 1 и 2-му Александровскія ленты—1850 Іюня 25-го.

Нижегородскаго 1 и 2-му (съ Александ-

Библиотека "Руниверс"

ровскими лентами и надписью: „*1700 — 1850*“)—1850 Іюня 25-го.

Фельдмаршала Герцога Веллингтона 3, 4 и 6-му баталіонамъ—1833 Апрѣля 30; 1 и 2-му (Георгіевскія, съ Александровскими лентами и надписью: по краямъ: „*За взятіе Французскихъ знаменъ на горахъ Альпійскихъ*“ и подъ орломъ: „*1700—1850*“)—1850 Іюня 25-го.

Могилевскаго 3, 4 и 6-му баталіонамъ — 1833 Апрѣля 30-го.

Фельдмаршала Графа Дибича-Забалканскаго 3, 4 и 6-му баталіонамъ—1833 Апрѣля 30; 1 и 2-му баталіонамъ (Георгіевскія, съ Александровскими лентами и надписями: по краямъ: „*За отличіе при пораженіи и изгнаніи непріятеля изъ предѣловъ Россіи 1812* года“ и подъ орломъ: „*1700—1850*“) — 1850 Іюня 25-го.

Полтавскаго 3, 4 и 6-му баталіонамъ— 1833 Апрѣля 30; 3 и 4-му (съ Александровскими лентами и надписью: „*1700—1850*“— 1850 Іюня 25-го.

Елецкаго 3, 4 и 6-му баталіонамъ — 1833 Апрѣля 30; 3 и 4-му (съ Александров-

Библиотека "Руниверс"

сками лентами и надписью: „*1700—1850*“)— 1850 Іюня 25-го.

Сѣвскаго 3, 4 и 6-му баталіонамъ—1833 Апрѣля 30-го.

Екатеринбургскаго 3-му (съ надписью: „*За отличіе въ 1814 году противъ Французовъ*“) и 6-му (съ надписью: „*За отличіе въ 1828 и 1829 годахъ въ войнѣ противъ Турокъ*“) — 1833 Апрѣля 14-го; 4-му баталіону — 1834 Ноября 1-го.

Тобольскаго 3-му баталіону (съ надписью: „*За отличіе противъ Французовъ въ 1812, 1813 и 1814 годахъ*“)—1833 Апрѣля 14-го; 4-му баталіону — 1834 Мая 1-го; 1, 2 и 4-му баталіонамъ Александровскія ленты — 1838 Іюня 25-го.

Селенгинскаго 3, 4 и 6-му баталіонамъ— 1833 Іюня 22-го; 4-му — 1834 Мая 1-го; 3 и 4-му Александровскія ленты — 1838 Іюня 25-го.

Якутскаго 3-му баталіону—1833 Іюня 22-го; 4-му — 1834 Мая 1-го; 3 и 4-му Александровскія ленты—1838 Іюня 25-го.

Азовскаго 3 и 6-му баталіону (Георгіевскія, съ надписью: „*За оборону Правовъ противъ*

Библиотека "Руниверс"

Турецкой Арміи въ 1829 году“) — 1833 Іюня 22-го; 4-му — 1834 Мая 1-го; 1, 2, 3 и 4-му Александровскія ленты — 1838 Іюня 25-го; 1 и 2-му (съ надписью „*1700—1850*“); 3 и 4-му (Георгіевскія съ надписью: по краямъ: „*За оборону Правоdъ противъ Турецкой Арміи въ 1829 году*“ и подъ орломъ: „1700—1850“) — 1850 Іюня 25-го.

Днѣпровскаго 3-му баталіону (Георгіевскія съ надписью: „*За оборону Правоdъ противъ Турецкой Арміи въ 1829 г.*“) — 1833 Іюня 22-го; 4-му — 1834 Мая 1-го; 3 и 4-му Александровскія ленты — 1838 Іюня 25-го; 3-му (Георгіевскія съ надписью: по краямъ: „*За оборону Правоdъ противъ Турецкой Арміи въ 1829 году*“ и подъ орломъ: „*1700 — 1850*“) и 4-му (съ надписью: „*1700 — 1850*“) — 1850 Іюня 25-го.

Брестскаго 3 и 4-му баталіонамъ — 1834 Апрѣля 11-го; 1, 2, 3, и 4-му Александровскія ленты — 1838 Іюня 25-го; 3-му — 1845 Февраля 28; 2-му — 1846 Августа 13-го; 1, 2 и 4-му (съ надписью: „*1700—1850*“) — 1850 Іюня 25-го; 1-му (съ надписью: „*За отличіе въ сраженіи противъ Турокъ за*

Библиотека "Руниверс"

рѣкою Чолокомъ — 4-го Іюня 1854 года“) 2 и 3-му (съ надписью: „*За пораженіе Турокъ 14-го Ноября 1853 г. при Ахалцыхѣ*“) — въ 1854 году.

Бѣлостокскаго 3 и 4-му баталіонамъ — 1834 Апрѣля 11-го; 3-му (Георгіевское, съ Александровскою лентою и надписью: „*За отличіе въ войнѣ съ Турками въ 1828 и 1829 годахъ*“) — 1845 Февраля 28-го; 2-му — 1846 Августа 13-го; 3-му (Георгіевское, съ Александровскою лентою и надписью: по краямъ: „*За отличіе въ войнѣ съ Турками въ 1828 и 1829 годахъ*“ и подъ орломъ: „*1700 — 1850*“) — 1850 Іюня 25-го; 1-му (съ надписью: “*За пораженіе Турокъ 14 Ноября 1853 года при Ахалцыхѣ*“) — въ 1854 году.

Волынскаго 3 и 4-му баталіонамъ — 1834 Апрѣля 11-го; 3 и 4-му Александровскія ленты — 1838 Іюня 25-го; 3-му (съ надписью: „*За отличіе въ сраженіи при Баръ-сюръ-Обѣ.*“) — 1845 Февраля 28-го; 4-му (съ надписью: „*За отличіе въ сраженіи при Баръ-сюръ-Обѣ, 15-го Февраля 1814 года*“) — 1846 Апрѣля 11-го; 2-му — 1846

Библиотека "Руниверс"

Августа 13-го; 3-му (съ надписью: по краямъ: „*За отличіе въ сраженіи при Баръ-сюръ-Объ, 15-го Февраля 1814 года*“ и подъ орломъ: „*1700—1850*“)—1850 Іюня 25-го.

Минскаго, 3-му баталіону (съ надписью: „*За отличіе въ войнѣ противъ Французовъ въ 1812, 1813 и 1814 годахъ*“) и 4-му (простое)—1834 Апрѣля 11-го; 3-му—1845 Февраля 28-го; 4-му—1846 Апрѣля 11-го; 2-му—1846 Августа 13-го.

Модлинскаго, 3 и 4-му баталіонамъ — 1834 Апрѣля 11-го; 1, 2 и 4-му Александровскія ленты—1838 Іюня 25-го; 3-му—1845 Февраля 28-го; 2-му—1846 Августа 13-го; 1 и 4-му (съ надписью: „*1700—1850*“)—1850 Іюня 25-го.

Прагскаго, 3 и 4-му баталіонамъ—1834 Апрѣля 11-го; 1, 2 и 4-му—Александровскія ленты—1838 Іюня 25-го; 3-му—1845 Февраля 28-го; 1 и 3-му (съ надписью: „*За походъ въ Анди въ Іюнѣ 1845 года.*„) — 1846 Марта 20-го; 2-му (съ надписью: „*За походъ въ Анди въ Іюнѣ 1845 года.*“) — 1846 Августа 13-го; 1 и 2-му (Георгіевскія, съ надписью: „*За походъ въ Анди въ Іюнѣ*

Библиотека "Руниверс"

1845 года и за взятіе приступомъ Телешскаго ущелья въ Трансильваніи въ 1849 году.“) и 3 и 4-му (съ надписью: „*За взятіе приступомъ Телешскаго ущелья въ Трансильваніи въ 1849 году.*“) — 1849 Декабря 25-го.

Владимірскаго, 3, 4 и 6-му баталіонамъ — 1833 Мая 12-го; 5-му — 1836 Декабря 12-го; 1, 2, 3 и 4-му Александровскія ленты — 1838 Іюня 25-го; 3-му — 1845 Февраля 28-го; 1, 2 и 3-му (съ надписью: „*1700—1850*“) — 1850 Іюня 25-го.

Суздальскаго, 3, 4 и 6-му баталіонамъ (съ надписью: „*За отличіе въ войнѣ съ Турками въ 1828 и 1829 годахъ*“) — 1833 Мая 12-го; 3-му — 1845 Февраля 28-го; 1, 2, 3 и 4 Александровскія ленты — 1838 Іюня 25-го; 3-му (съ надписью: „*1700—1850*“) и 4-му (съ надписью: по краямъ: „*За отличіе въ войнѣ съ Турками въ 1828 и 1829 годахъ*“ и подъ орломъ: „*1700—1850.*“) — 1850 Іюня 25-го.

Московскаго, 3, 4 и 6-му (съ надписью: „*За отличіе въ сраженіи при Баръ-сюръ-Обѣ*) и 5-му — 1833 Мая 12-го; 1, 2, 3

Библиотека "Руниверс"

и 4-му Александровскія ленты—1838 Іюня 25 го; 3-му—1845 Февраля 28-го; 1, 2 и 3-му (съ надписью: „*1700—1850*“) и 4-му (съ надписью: по краямъ: „*За отличіе въ сраженіи при Баръ-сюръ-Объ, 15-го Февраля 1814 года*“ и подъ орломъ: „*1700—1850*“)—1850 Іюня 25-го.

Бутырскаго, 3, 4 и 6-му — 1833 Мая 12-го; 3-му — 1845 Февраля 25-го.

Рязанскаго, 3, 4 и 6-му — 1833 Мая 12-го; 5-му—1836 Декабря 12-го; 1, 2 и 3-му Александровскія ленты — 1838 Іюня 25-го; 3-му—1845 Февраля 28-го.

Ряжскаго, 3, 4 и 6-му—1833 Мая 12-го; 5-му—1836 Декабря 12-го; 3-му — 1845 Февраля 28-го.

Древки въ Пѣхотныхъ полкахъ, съ 3-го Іюня 1834 года, полагаются: въ первыхъ полкахъ дивизіи—желтыя, во вторыхъ—бѣлыя.

3.) *Первымъ Егерскимъ полкамъ въ бригадахъ* (крестъ зеленый, углы бѣлые, полоски между крестомъ и углами голубыя.)

Нарвскаго 3, 4 и 6-му баталіонамъ—1833 Іюня 16 го; 1 и 2-му бата-

Библиотека "Руниверс"

ліонамъ Александровскія ленты — 1838 Іюня 25-го.

Ревельскаго, 3, 4 и 6-му баталіонамъ— 1833 Іюня 16-го.

Фельдмаршала Князя Кутузова-Смоленскаго, 3 и 4-му (Георгіевскія, съ надписью: „*За отличіе при усмиреніи Польши въ 1831 году*“) и 6-му—1833 Іюня 16-го; 1 и 2-му (съ надписью: „*1700 — 1850*“ и Александровская лента) —1850 Іюня 25-го.

Шлиссельбургскаго, 6-му—1833 Апрѣля 30; 1 и 2-му (Георгіевскія съ Александровскими лентами, съ надписью: по краямъ: „*За взятіе подъ Фридландомъ одного знамени у Французовъ 2-го Іюня 1807 года*“ и подъ орломъ: „*1700—1850*“)—1850 Іюня 25-го.

Костромскаго, 3, 4 и 6-му—1833 Апрѣля 30; 1 и 2-му (съ Александровскими лентами съ надписью: „*1700—1850*“)—1850 Іюня 25-го.

Низовскаго, 1 и 2-му Александровскія ленты — 1838 Іюня 25-го.

Витебскаго, 3 и 4-му (Георгіевскія, съ надписью: „*За отличіе при осадѣ и взятіи*

Библиотека "Руниверс"

Анапы и Варны 1828 года“) и 6-му — 1833 Апрѣля 30-го; 1 и 2-му Александровскія ленты — 1838 Іюня 25-го.

Александрійскаго, 3, 4 и 6-му баталіонамъ — 1833 Апрѣля 30-го; 1 и 2-му Александровскія ленты — 1838 Іюня 25-го.

Брянскаго, 3, 4 и 6-му баталіонамъ (съ надписью: „*За переходъ черезъ Дунай 17-го Мая 1828 года*“) — 1833 Апрѣля 30-го; 1 и 2-му Александровскія ленты — 1838 Іюня 25-го.

Томскаго, 3-му баталіону — 1833 Апрѣля 14; 4-му — 1834 Мая 1-го; 3 и 4-му Александровскія ленты — 1838 Іюня 25-го; 1, 2, 3 и 4-му (съ надписью: „*За усмиреніе Трансильваніи въ 1849 году*“) — 1850 Марта 19-го.

Охотскаго, 3-му баталіону — 1833 Іюня 22-го; 4-му — 1834 Мая 1-го.

Украинскаго, 3-му баталіону — 1833 Іюня 22-го; 4-му — 1834 Мая 1-го.

Литовскаго, 3 и 4-му баталіонамъ — 1834 Апрѣля 11-го; 1, 2, 3 и 4-му Александровскія ленты — 1838 Іюня 25-го; 3-му — 1845 Фев-

Библиотека "Руниверс"

раля 28-го; 1-му (съ надписью: „*За походъ въ Анди въ Іюнѣ и взятіе Дарго 6-го Іюля 1845 года*“)— 1846 Марта 20-го 2-му съ такою же надписью—1846 Августа 13-го; 3-му (съ надписью: „*За отличіе въ сраженіи противъ Турокъ за рѣкою Чолокомъ 4 го Іюня 1854 года*“)—въ 1854 году.

Подольскаго, 4-му баталіону—1834 Апрѣля 11-го; 1 и 2 му Александровскія ленты—1838 Іюня 25-го; 3-му — 1845 Февраля 28-го; 4-му—1846 Апрѣля 11-го; 2-му — 1846 Августа 13-го.

Люблинскаго, 3 и 4-му баталіонамъ—1834 Апрѣля 11-го; 4-му Александровскую ленту—1838 Іюня 25-го; 3-му (съ надписью: „*За отличіе въ войну съ Турками 1828 и 1829 годовъ*“)—1845 Февраля 28-го; 1-му (съ надписью: „*За походъ въ Анди въ Іюнѣ и взятіе Дарго 6-го Іюля 1845 года*“) и 3-му (съ надписью: „*За взятіе Анди 14-го Іюня и походъ въ Дарго въ Іюлѣ 1845 года*“)—1846 Марта 20-го; 2-му (съ надписью: „*За походъ въ Анди въ Іюнѣ и взятіе Дарго 6-го Іюля 1845 года*“)—1846 Августа 13-го.

Углицкаго, 3, 4 и 6-му баталіонамъ—1833

Библиотека "Руниверс"

Мая 12-го; 5-му—1836 Декабря 12-го; 1, 2, 3 и 4-му Александровскія ленты — 1838 Іюня 25-го; 3-му—1845 Февраля 28-го.

Бородинскаго, (съ 1839 Его Императорскаго Высочества Наслѣдника Цесаревича) 3, 4 и 6-му — 1833 Мая 12-го; 5-му—1836 Декабря 12-го; 1, 2 и 3-му Александровскія ленты—1838 Іюня 25; 3-му—1845 Февраля 28-го.

Бьлевскаго, 3, 4 и 6-му (съ надписью: *„За отличіе въ войну съ Турками въ 1828 и 1829 годахъ“*)—1833 Мая 12-го; 5-му—1836 Декабря 12-го; 3 му—1845 Февраля 25-го.

4.) *Вторымъ Егерскимъ полкамъ въ бригадахъ* (крестъ зеленый, углы бѣлые, полоски между крестомъ и углами красныя).

Копорскаго, 3, 4 и 6-му баталіонамъ—1833 Іюня 16-го.

Эстляндскаго, 3, 4 и 6-му баталіонамъ—1833 Іюня 16-го; 1 и 2-му Александровскія ленты—1838 Іюня 25-го.

Великолуцкаго, 1 и 2-му Александровскія ленты—1838 Іюня 25-го.

Ладожскаго, 6-му—1833 Апрѣля 30-го.—

Библиотека "Руниверс"

Всѣмъ баталіонамъ Александровскія ленты и скобы — 1838 Іюня 25-го.

Галицкаго, 1 и 2-му Александровскія ленты — 1838 Іюня 25-го.

Симбирскаго, 1 и 2-му Александровскія ленты — 1838 Іюня 25-го.

Полоцкаго, 3 и 4-му баталіонамъ (Георгіевскія, съ надписью: „*За отличіе при осадѣ и взятіи Анапы и Варны 1828 года*“) и 6-му — 1833 Апрѣля 30-го

Кременгугскаго, 3, 4 и 6-му баталіонамъ — 1833 Апрѣля 30-го; 3 и 4-му (съ Александровскими лентами и надписью: „*1642—1842*“) — 1842 Іюня 25-го; 1 и 2-му (Георгіевскія съ Александровскими лентами надписью: по краямъ: „*За взятіе приступомъ Варшавы 25 и 26-го Августа 1831 года*“ и подъ орломъ: „*1700 — 1850*“) — 1850 Іюня 25-го.

Генералъ-Фельдмаршала Князя Варшавскаго Графа Паскевича-Эриванскаго, 3, 4 и 6-му баталіонамъ — 1833 Апрѣля 30-го; 1 и 2-му (съ Александровскими лентами и надписью: „*1700 — 1850*“) — 1850 Іюня 25-го.

Библиотека "Руниверс"

Колыванскаго, 3, 5 и 6-му баталіонамъ— 1833 Апрѣля 14-го; 4-му—1834 Мая 1-го; 1 и 2-му Александровскія ленты—1838 Іюня 25-го; 1, 2, 3 и 4-му (съ надписью: „*За усмиреніе Трансильваніи въ 1849 году*“)— 1850 Марта 19-го.

Комгатскаго, 3 и 6-му баталіонамъ — 1833 Іюня 22-го; 4-му баталіону — 1834 Мая 1 го.

Одесскаго, 3 и 6-му баталіонамъ—1833 Іюня 22-го; 4-му—1834 Мая 1-го; 1, 2 и 4-му Александровскія ленты—1838 Іюня 25-го.

Виленскаго, 3 и 4-му баталіонамъ—1834 Апрѣля 11-го; 1, 2, 3 и 4-му Александровскія ленты—1838 Іюня 25-го; 3-му—1845 Февраля 28-го; 2-му—1846 Августа 13-го; 1 и 2-му (съ надписью: „*За пораженіе Турокъ 14 Ноября 1853 при Ахалцыхѣ*“)— 1854.

Житомирскаго, 4-му баталіону — 1834 Апрѣля 11-го; 1 и 2 му Александровскія ленты — 1838 Іюня 25-го; 3-му — 1845 Февраля 28-го; 1 и 3 му (съ надписью: „*За походъ въ Анди въ Іюнѣ 1845 года*“)—4-му 1846 Апрѣля 11-го; 2-му (съ надписью:

Библиотека "Руниверс"

„За походъ въ Анди въ Іюнь 1845 года“)— 1846 Августа 13-го.

Замосцскаго, 3 и 4-му баталіонамъ — 1834 Апрѣля 11-го; 1, 2 и 4-му Александровскія ленты — 1838 Іюня 25-го; 3-му (съ надписью: *„За отличіе въ войнѣ съ Турками въ 1828 и 1829 г.“*)— 1845 Февраля 28-го; 2-му (съ надписью: *„За походъ въ Анди въ Іюнѣ и въ Дарго въ Іюлѣ 1845 года“*)— 1846 Марта 20-го; 2-му — 1846 Августа 13-го; 1 и 4-му (съ надписью: *„За усмиреніе Трансильваніи въ 1849 году“*) и 3-му (съ надписью: *„За отличіе въ войну съ Турками въ 1828 и 1829 годахъ и за усмиреніе Трансильваніи въ 1849 году“*)— 1850 Марта 19 го.

Казанскаго (съ 1839—1849 Его Императорскаго Высочества Великаго Князя Михаила Павловича, а съ 1849 Его Императорскаго Высочества Великаго Князя МИХАИЛА НИКОЛАЕВИЧА) 3, 4 и 6-му баталіонамъ—1833 Мая 12-го; 1, 2 3 и 4-му Александровскія ленты — 1838 Іюня 25-го; 3-му—1845 Февраля 28-го; 1, 2 и 3-му (съ надписью: *„1700—1850“*)— 1850 Іюня 25-го.

Библиотека "Руниверс"

Тарутинскаго, 3, 4 и 6-му—1833 Мая 12-го; 5-му—1836 Декабря 12-го; 1, 2 и 3-му баталіонамъ Александровскія ленты—1838 Іюня 25-го; 3-му — 1845 Февраля 28-го.

Тульскаго, 3, 4 и 6-му (съ надписью: „За отличіе въ войну съ Турками въ 1828 и 1829 годахъ")—1833 Мая 12-го; 3-му—1836 Декабря 12-го; 3-му—1843 Февраля 28-го.

Древки во всѣхъ Егерскихъ полкахъ остались, какъ были черныя.

b.) *Въ Армейской Кавалеріи:*

Всѣ штандарты, вновь жалованные полкамъ Армейской Кавалеріи послѣ 19-го Ноября 1825 года, кромѣ состоявшихъ (до 1833 года, въ Литовской Уланской дивизіи, сохранили форму и величину штандартовъ, полученныхъ въ царствованіе Императора Александра I полками: Лейбъ-Гвардіи Драгунскимъ, Гусарскимъ, Уланскимъ и Казачьимъ, но всѣ зеленаго цвѣта, съ вензеловымъ Именемъ Государя Императора Николая Павловича на углахъ, и еще съ тою раз-

Библиотека "Руниверс"

ницею, что на штандартахъ не имѣющихъ надписей за военныя отличія, оныя замѣнены шитьемъ, изображающимъ перевязанныя лентами лавровыя вѣтви (Рис. № 1319 а).

Такіе штандарты были пожалованы нижеслѣдующимъ частямъ:

1.) *Кирасирскихъ полковъ.*

Екатеринославскаго, (съ 1839 Ея Императорскаго Высочества Великой Княгини МАРІИ НИКОЛАЕВНЫ) 4-му дивизіону (Георгіевскій съ надписью: „*За отличіе при пораженіи и изгнаніи непріятеля изъ предѣловъ Россіи 1812 года.*“) — 1834 Апрѣля 3-го, съ серебрянымъ шитьемъ и оранжевыми углами. Всѣмъ дивизіонамъ, Александровскія ленты 1838 Іюня 25-го.

Глуховскаго (съ 1832—1849 Его Императорскаго Высочества Великаго Князя Михаила Павловича, а съ 1849 Ея Императораскаго Высочества Великой Княгини АЛЕКСАНДРЫ ІОСИФОВНЫ) 4-му дивизіону—(Георгіевскій съ надписью: „*За отличіе при пораженіи и изгнаніи непріятеля изъ придѣловъ Россіи 1812 года*“)—

Библиотека "Руниверс"

1834 Апрѣля 3, съ серебреннымъ шитьемъ съ синими углами.

Астраханскаго (*съ 1838—1851 Принца Вильгельма Прусскаго*) 4-му дивизіону 1834 Апрѣля 3-го; съ серебряннымъ шитьемъ съ желтыми углами.

Псковскаго (*съ 1842 Ея Императорскаго Высочества Цесаревны*) 4-му дивизіону — 1854 Апрѣля 3-го; съ серебрянымъ шитьемъ, розовыми углами. Всѣмъ дивизіонамъ Александровскія ленты 1838 Іюня 25-го. *Военнаго Ордена* 4-му дивизіону 1834 Апрѣля 3-го; съ золотымъ шитьемъ съ черными углами; всѣмъ дивизіонамъ Александровскія ленты — 1838 Іюня 25-го.

Стародубскаго (*съ 1840 Принца Петра Ольденбургскаго*) 4 му дивизіону (Георгіевскій съ надписью: „*За отличіе при взятіи приступомъ Бозарджика 22 Мая 1810 года.*“)—1834 Апрѣля 3-го; съ золотымъ шитьемъ съ синими углами.

(*Малороссійскаго*) *Принца Альберта Прусскаго*, 4-му дивизіону (съ надписью: „*За отличіе при пораженіи и изгнаніи непріятеля изъ предѣловъ Россіи 1812 года*“)—

Библиотека "Руниверс"

1834 Апрѣля 3-го; съ золотымъ шитьемъ съ зелеными углами.

(*Новгородскаго*) *Ея Императорскаго Высочества Великой Княгини* ***ЕЛЕНЫ ПАВЛОВНЫ***, 4-му дивизіону 1834 Апрѣля 3 го; съ золотымъ шитьемъ съ малиновыми углами.

2.) *Драгунскихъ полковъ.*

Московскаго (съ *1837 Его Императорскаго Высочества Наслѣдника Цесаревича*) 4-му дивизіону 1834 Апрѣля 5-го; 1, 2, 3 и 4-му Александровскія ленты — 1838 Іюня 25-го; 1, 2 и 3-му (съ надписью: „*1700 — 1850*“) — 1850 Іюня 25-го; съ золотымъ шитьемъ и красными углами.

Каргопольскаго (съ 1842 Его Императорскаго Высочества Великаго Князя **КОНСТАНТИНА НИКОЛАЕВИЧА**) 4-му дивизіону (съ надписью: „*За подвиги при Шенграбенѣ, 4-го Ноября 1805 года, въ сраженіи 5-тысячнаго корпуса съ непріятелями, состоявшими изъ 30,000*“); 1, 2, 3 и 4-му Александровскія ленты—1838

Библиотека "Руниверс"

Іюня 25-го; съ золотымъ шитьемъ и бѣлыми углами.

Кинбурнскаго 4-му дивизіону 1834 Апрѣля 5-го; съ золотымъ шитьемъ и желтыми углами.

Новороссійскаго 4-му 1834 Апрѣля 5-го; съ золотымъ шитьемъ и синими углами.

Казанскаго 3-му 1832 Ноября 27-го, 4-му 1834 Апрѣля 5 го, 1, 2 и 3-му Александровскія ленты — 1838 Іюня 25-го; съ золотымъ шитьемъ и красными углами.

Ряжскаго, 4-му — 1834 Апрѣля 5-го; 1, 2 и 3-му Александровскія ленты — 1838 Іюня 25-го; съ золотымъ шитьемъ и синими углами.

Финляндскаго, 4-му — 1834 Апрѣля 5-го; съ серебрянымъ шитьемъ и желтыми углами.

Тверскаго (съ 1837—1849 Его Императорскаго Высочества Великаго Князя Михаила Павловича, а съ 1849 Его Императорскаго Высочества Великаго Князя НИКОЛАЯ НИКОЛАЕВИЧА)4-му — 1834 Апрѣля 5-го; съ золотымъ шитьемъ и желтыми углами.

Библиотека "Руниверс"

Нижегородскаго, 1, 2 и 3-му дивизіонамъ — 1828 Іюня 27-го (Георгіевскіе съ золотымъ шитьемъ, красными углами и надписью: „*За отличіе, оказанное въ Персидскую войну 1826, 1827 и 1828 годовъ*“. Всѣмъ дивизіонамъ Александровскія ленты — 1838 Іюня 25-го; 4-му дивизіону (Георгіевскій съ надписью: „*За отличные подвиги въ Чечнѣ въ 1851 году*“) — 1851 Марта 25-го.

3) *Конно-Егерскихъ полковъ.*

Переяславскаго (21-го Марта 1833 года обращенъ на усиленіе полковъ: Павлоградскаго и Его Императорскаго Высочества Великаго Князя Михаила Павловича — Гусарскихъ, и Казанскаго Драгунскаго.) 1, 2 и 3-му дивизіонамъ 1830 Августа 7-го, съ серебрянымъ шитьемъ и малиновыми углами.

Его Величества Короля Виртембергскаго (21 Марта 1833 года обращенъ на усиленіе полковъ: Митавскаго и Эрцъ-Герцога Ферденанда Гусарскихъ и Рижскаго Драгунскаго) 1, 2 и 3-му дивизіонамъ 1830

Библиотека "Руниверс"

Августа 7-го, съ серебрянымъ шитьемъ и красными углами.

Арзамасскаго (21-го Марта 1833, обращенъ на усиленіе полковъ: Ямбургскаго Уланскаго и Новороссійскаго и Тверскаго Драгунскихъ) 1, 2 и 3-му дивизіонамъ — 1830 Августа 7-го; съ серебрянымъ шитьемъ и голубыми углами.

Тираспольскаго (21-го Марта 1833, обращенъ на усиленіе полковъ: Уланскаго Его Императорскаго Высочества Великаго Князя Михаила Павловича (нынѣ Уланскій Его Императорскаго Высочества Великаго Князя МИХАИЛА НИКОЛАЕВИЧА) и Драгунскихъ: Финляндскаго и Каргопольскаго (нынѣ Драгунскій Его Императорскаго Высочества Великаго Князя КОНСТАНТИНА НИКОЛАЕВИЧА) 1, 2 и 3-му дивизіонамъ—1830 Августа 7-го; съ серебрянымъ шитьемъ и желтыми углами.

Примѣчаніе. Штандарты этимъ четыремъ полкамъ были назначены, но не выданы, и послѣ бывшаго въ 1833 году общаго переформированія Армейской Кавалеріи, поступили въ дивизіоны разныхъ Уланскихъ, Гусарскихъ и Драгунскихъ полковъ, до того времени штандартовъ не имѣвшіе.

Библиотека "Руниверс"

4.) *Уланскихъ полковъ, за исключеніемъ состоявшихъ (до 1833 года) въ Литовской Уланской дивизіи.*

Борисоглѣбскаго, 1, 2 и 3-му дивизіонамъ—1833 Апрѣля 2-го; съ серебрянымъ шитьемъ и оранжевыми углами.

Серпуховскаго, 1, 2 и 3-му дивизіонамъ—1833 Апрѣля 2-го, съ серебрянымъ шитьемъ и голубыми углами.

Оренбургскаго, 1, 2 и 3-му дивизіонамъ—1828 Іюня 19-го; съ серебрянымъ шитьемъ и желтыми углами.

Сибирскаго, 1, 2 и 3-му дивизіонамъ — 1828 Іюня 19-го; съ серебрянымъ шитьемъ и бѣлыми углами.

Санктпетербургскаго (съ 1844 Уланскаго Генералъ-Адъютанта Князя Чернышева) 4-му дивизіону (Георгіевскій съ Александровскою лентою и надписью: „*За взятіе у Французовъ трехъ знаменъ въ сраженіяхъ 1805 Ноября 8 при деревнѣ Гаузетъ и 1807 Января 26 и 27 подъ городомъ Прейсишъ-Эйлау*) — 1834 Апрѣля 7-го; съ золотымъ шитьемъ и красными углами.

Библиотека "Руниверс"

Курляндскаго (съ 1838 Его Императорскаго Высочества Наслѣдника Цесаревича) 4-му дивизіону—1834 Апрѣля 7-го; съ серебрянымъ шитьемъ и синими углами.

Смоленскаго (съ 1843 Его Императорскаго Высочества Великаго Князя НИКОЛАЯ АЛЕКСАНДРОВИЧА) — 4-му дивизіону—1833 Іюля 8-го; 1, 2 и 3-му Александровскія ленты — 1838 Іюня 25-го; съ золотымъ шитьемъ и бѣлыми углами.

Харьковскаго (съ 1851 Его Королевскаго Высочества Принца Фридриха Прусскаго) 4-му дивизіону 1833 Іюля 8-го; 1, 2 и 3-му (Георгіевскіе съ Александровскими лентами и надписями: по краямъ: „*За отличіе противъ непріятеля въ сраженіи у Кацбаха 14-го Августа 1813*“ и подъ орломъ: „*1651—1851*“) — 1851 Іюня 27-го; съ золотымъ шитьемъ и желтыми углами.

Литовскаго (съ 1839 Его Императорскаго Высочества Эрцъ-Герцога Австрійскаго Альберта) 4-му дивизіону (Александровская лента и съ надписью: „*За отличіе въ войну съ Французами*“)—1833 Іюня 8-го; съ серебрянымъ шитьемъ и желтыми углами.

Библиотека "Руниверс"

Волынскаго (съ 1847 Его Императорскаго Высочества Великаго Князя КОНСТАНТИНА НИКОЛАЕВИЧА) 4-му дивизіону—1833 Іюля 8-го; съ серебрянымъ шитьемъ и синими углами.

Вознесенскаго, 1, 2 и 3-му дивизіонамъ—1832 Января 1-го и 4-му—1834 Апрѣля 6-го; съ серебрянымъ шитьемъ и желтыми углами.

Ольвіопольскаго, 1, 2 и 3-му дивизіонамъ (съ надписью: „*За отличіе при покореніи города Эноса 1829 года*“)—1830 Февраля 20 и 4-му—1834 Апрѣля 6-го; съ серебрянымъ шитьемъ и желтыми углами.

Бугскаго, 2 и 3-му дивизіонамъ — 1832 Января 1-го; 4-му—1834 Апрѣля 6-го; съ серебрянымъ шитьемъ и красными углами.

Одесскаго, (съ 1846 Его Высочества Герцога Нассаускаго) три штандарта—1832 Января 1-го; 4-му дивизіону—1834 Апрѣля 6-го; 1, 2, 3 и 4-му (Георгіевскіе, съ надписью: „*За отличные подвиги при усмиреніи мятежа въ Трансильваніи въ 1849 году*“)—1849 Сентября 24-го; съ серебрянымъ шитьемъ и красными углами.

Бѣлгородскаго (съ 1842 Его Импера-

Библиотека "Руниверс"

торскаго Высочества Эрцъ-Герцога Австрійскаго Карла-Фердинанда) 1, 2 и 3-му дивизіонамъ—1833 Апрѣля 2-го; 4-му—1834 Апрѣля 3-го; 1, 2 и 3-му Александровскія ленты — 1838 Іюня 25-го; 4-му дивизіону — 1851 Декабря 31; съ серебрянымъ шитьемъ и малиновыми углами.

Чугуевскаго (съ 1850 Генерала отъ Кавалеріи Графа Никитина) 1, 2 и 3-му—1833 Апрѣля 2-го; 4-му—1834 Апрѣля 3 го; 1, 2 и 3-му Александровскія ленты—1838 Іюня 25-го; 4-му—1851 Декабря 31-го; съ серебрянымъ шитьемъ и бѣлыми углами.

Украинскаго (съ 1849 Его Императорскаго Высочества Эрцъ-Герцога Австрійскаго Леопольда) 1, 2 и 3-му дивизіонамъ—1832 Января 1-го; 4-му — 1834 Апрѣля 3-го; 4-му—1851 Декабря 31; съ серебрянымъ шитьемъ и красными углами.

Новоархангельскаго, 1, 2 и 3-му—1832 Января 1-го; 4-му — 1834 Апрѣля 3-го; 4-му—1851 Декабря 31-го; съ серебрянымъ шитьемъ и бѣлыми углами.

Новомиргородскаго, 1, 2 и 3-му—1832 Января 1-го; 4-му — 1834 Апрѣля 3-го;

Библиотека "Руниверс"

4-му—1851 Декабря 31-го; съ серебрянымъ шитьемъ и желтыми углами.

Елисаветградскаго (съ 1851 Ея Императорскаго Высочества Великой Княгини **ЕКАТЕРИНЫ МИХАЙЛОВНЫ**) 1, 2 и 3-му—1832 Января 1-го; 4-му—1834 Апрѣля 3-го; 4-му—1851 Декабря 31-го; съ серебрянымъ шитьемъ и синими углами.

Его Императорскаго Высочества Великаго Князя Михаила Павловича (съ 1849 Его Императорскаго Высочества Великаго Князя **МИХАИЛА НИКОЛАЕВИЧА**) (Владимірскій) 4-му — 1833 Іюня 1-го; 1, 2 и 3-му—1838 Іюня 25-го; съ золотымъ шитьемъ и желтыми углами.

Ямбургскаго (съ 1837 Его Королевскаго Высочества Принца Фридриха Виртембергскаго) 4-му—1833 Іюля 1-го; съ серебрянымъ шитьемъ и синими углами.

5.) *Гусарскихъ полковъ.*

Иркутскаго (21 Марта 1833 обращенъ на усиленіе полковъ: Лубенскаго, Ингерманландскаго и Александрійскаго Гусарскихъ и Волынскаго Уланскаго) 1, 2 и 3-му дивизіо-

Библиотека "Руниверс"

намъ — 1828 Іюня 19-го; съ золотымъ шитьемъ и малиновыми углами.

Сумскаго, 4-му дивизіону — 1834 Апрѣля 7-го; 1, 2 и 3-му (Георгіевскіе, съ Александровскими лентами и надписью: по краямъ: „*Въ воздаяніе отличныхъ подвиговъ, оказанныхъ въ благополучно-оконченную кампанію 1814 года*“) и подъ орломъ: („*1651—1851*“) — 1851 Іюля 27-го; съ золотымъ шитьемъ и красными углами.

Клястицкаго 1, 2 и 3-му (простые) и 4-му дивизіону (Георгіевскій съ Александровскою лентою, съ надписью: „*За подвигъ при Шенграбенѣ 4 Ноября 1805, въ сраженіи 5000 корпуса съ непріятелемъ, состоявшимъ изъ 30000*“) — 1834 Апрѣля 7-го; 1, 2 и 3-му дивизіонамъ (съ Александровскими лентами и надписью: „*1651—1851*“) — 1851 Іюля 27-го; съ серебрянымъ шитьемъ и синими углами.

Елисаветградскаго (съ 1845 Ея Императорскаго Высочества Великой Княгини **ОЛЬГИ НИКОЛАЕВНЫ**) 1, 2 и 3-му дивизіонамъ — 1828 Іюня 19-го; 4-му 1833

Библиотека "Руниверс"

Іюля 8-го; съ золотымъ шитьемъ и синими углами.

Лубенскаго (съ 1838 — 1851 Его Величества Короля Ганноверскаго) четыре штандарта—1833 Іюля 8-го; съ серебрянымъ шитьемъ и желтыми углами.

Маріупольскаго Фельдмаршала Графа Витгенштейна (съ 1843 Принца Фридриха Гессенъ-Кассельскаго) четыре штандарта—1833 Іюля 8-го; 1, 2 и 3-му дивизіонамъ Александровскія ленты—1838 Іюня 25-го; съ серебрянымъ шитьемъ и желтыми углами.

Бѣлорусскаго Принца Оранскаго (съ 1840 — 1849 Его Величества Короля Нидерландскаго, а съ 1849 Генералъ-Фельдмаршала Графа Радецкаго) 1, 2 и 3-му (простые) и 4-му (Георгіевскій съ Александровскою лентою и надписью: „*За подвигъ при Шенграбенѣ 4-го Ноября 1805 года, въ сраженіи 5000 корпуса съ непріятелемъ состоявшимъ изъ 30000*“)—1833 Іюля 8-го; съ серебрянымъ щитьемъ и синими углами.

Павлоградскаго (съ 1838 Гусарскаго Его Императорскаго Высочества Наслѣдника Цесаревича) 4-му — 1834 Апрѣля 6-го;

Библиотека "Руниверс"

съ золотымъ шитьемъ и бирюзовыми углами.

Изюмскаго Эрцъ-Герцога Фердинанда (съ 1851 года Его Королевскаго Высочества Принца Фридриха-Вильгельма Прусскаго) 4-му дивизіону — 1834 Апрѣля 6-го; 1, 2 и 3-му дивизіонамъ (съ Александровскими лентами и надписями: по краямъ: „*За отличіе при пораженіи и изгнаніи непріятеля изъ предѣловъ Россіи 1812 года*“ и подъ орломъ: „*1651—1851*“) — 1851 Іюля 27-го; съ золотымъ шитьемъ и бѣлыми углами.

Ахтырскаго Его Королевскаго Высочества Принца Фридриха Карла-Прусскаго (съ 1843—1850 Генералъ-Адъютанта Князя Васильчикова) 4-му дивизіону — 1834 Апрѣля 6-го; 1, 2 и 3-му дивизіонамъ (Георгіевскіе, съ Александровскими лентами и надписями: по краямъ: „*Въ воздаяніе отличнаго мужества и храбрости, оказанныхъ въ благополучно-оконченную кампанію 1814 года*“) и подъ орломъ: („1651—1851.“)— 1851 Іюля 27-го; съ серебрянымъ шитьемъ и желтыми углами.

Александрійскаго (съ 1845 Генералъ-

Библиотека "Руниверс"

Фельдмаршала Князя Варшавскаго Графа Паскевича-Эриванскаго) 1, 2 и 3-му дивизіонамъ (Георгіевскіе, съ надписями: „*За отличіе въ Турецкую войну 1829 года.*“)— 1831 Октября 31-го; 4-му дивизіону—1834 Апрѣля 6-го; съ серебрянымъ шитьемъ и желтыми углами.

Кіевскаго (съ 1839 Его Императорскаго Высочества Герцога Максимиліана Лейхтенбергскаго) 4-му—1834 Апрѣля 7-го; 1, 2 и 3-му Александровскія ленты—1838 Іюня 25-го; съ золотымъ шитьемъ и красными углами.

Ингерманландскаго (съ 1841 Наслѣднаго Гроссъ-Герцога Саксенъ-Веймарскаго) 4-му дивизіону—1834 Апрѣля 7-го; 1, 2 и 3-му Александровскія ленты—1838 Іюня 25-го; съ золотымъ шитьемъ и синими углами.

Нарвскаго Его Императорскаго Высочества Великаго Князя Михаила Павловича (съ 1849 Его Императорскаго Высочества Великаго Князя КОНСТАНТИНА НИКОЛАЕВИЧА) 4-му дивизіону—1833 Іюня 1-го; 1, 2 и 3-му Але-

Библиотека "Руниверс"

ксандровскія ленты—1838 Іюня 25-го; съ серебрянымъ шитьемъ и желтыми углами.

Митавскаго Его Величества Короля Виртембергскаго, 4-му дивизіону (съ надписью: „*За отличіе въ войну съ Французами*“)—1833 Іюня 1-го; съ серебрянымъ шитьемъ и желтыми углами.

6.) *Уланскихъ полковъ Литовской Уланской дивизіи.*

Польскаго 1, 2 и 3-му дивизіонамъ — 1827 Октября 29-го. Штандарты одного размѣра съ предъ-идущими, но цвѣтомъ малиновые, съ золотыми Высочайшими вензелями и съ серебряными: шитьемъ, бахрамою, шнурами, кистями, полосками на древкахъ и копьями; послѣдними иной формы противъ штандартовъ, выше описанныхъ. Въ нижней части вышиты серебромъ литеры П. У. П., означающія названіе полка (Рис. № 1319 b).

Татарскаго (21-го Марта 1833 обращенъ на усиленіе полковъ: Каргопольскаго, Кинбурнскаго, Новороссійскаго и Рижскаго Драгунскихъ и Харьковскаго и Сибирскаго

Библиотека "Руниверс"

Уланскихъ) 1, 2 и 3-му дивизіонамъ—1827 Декабря 6-го, такіе же, но съ литерами Т. У. П.

Литовскаго 1, 2 и 3-му дивизіонамъ — 1828 Сентября 13-го, такіе же, но съ литерами Л. У. П.

Волынскаго 1, 2 и 3-му дивизіонамъ — 1827 Декабря 23-го, такіе же, но съ литерами В. У. П.

Всѣ штандарты этихъ четырехъ полковъ до 1831 года имѣли въ щитѣ орла, изображеніе Литовскаго всадника, а съ сего года имѣютъ изображеніе Св. Георгія.

с.) *Въ Саперныхъ и Піонерныхъ баталіонахъ.*

За исключеніемъ цвѣтовъ, всѣ знамена, жалованныя Саперпымъ и Піонернымъ баталіонамъ послѣ 19-го Ноября 1825 года, сходствуютъ съ знаменами Егерскихъ полковъ и всѣ имѣютъ желтыя древки; знамена эти были пожалованы слѣдующимъ баталіонамъ:

Учебному Саперному — 1827 Апрѣля 14-го, крестъ голубой, углы желтые, полос-

Библиотека "Руниверс"

ки между крестомъ и углами черныя (Рис. № 1320 a).

Саперному Гренадерскаго Корпуса (съ 25-го Октября 1829 года Гренадерскій Саперный)—1828 Февраля 22-го, крестъ зеленый, углы желтые съ краснымъ пополамъ, полоски между крестомъ и углами черныя (Рис. № 1320 b) и 1830 Апрѣля 6-го такое же знамя, но Георгіевское, съ надписью: „*За отличіе при осадѣ и взятіи Браилова и Силистріи въ 1828 и 1829 годахъ*“.

1-му *Піонерному* (съ 25-го Октября 1829 г. 1-й Саперный баталіонъ).

2-му *Піонерному* (съ 25-го Октября 1829 г. 1-й Резервный Саперный баталіонъ),—и

5-му *Піонерному* (съ 25-го Октября 1829 г. 2-й Саперный баталіонъ)—1828 Февраля 22-го, крестъ зеленый, углы бѣлые, полоски между крестомъ и углами черныя (Рис. № 1320 c).

Литовскому Саперному (съ 1831 Апрѣля 28-го 6-й Саперный, а съ 20-го Октября 1831 года 3-й Саперный)—1828 Марта 25-го, крестъ зеленый, углы бѣлые съ малиновымъ пополамъ, полоски между крестомъ

Библиотека "Руниверс"

и углами черныя (Рис. № 1320 d); въ щитѣ орла изображеніе Литовскаго всадника, замѣненное въ 1831 году изображеніемъ Св. Георгія.

4-му *Саперному*—1833 Марта 7-го такое же, какъ 1, 2 и 5-му Піонернымъ; 1849 Декабря 29-го—Георгіевское, съ надписью: „*За устройство переправы черезъ рѣку Тейсу, при усмиреніи Венгріи въ 1849 году*“.

6-му *Піонерному* (съ 25-го Октября 1829 года 5-й Саперный)—1828 Февраля 22-го, одинаковое съ пожалованными, въ этотъ же день 1, 2 и 5-му Піонернымъ баталіонамъ и 1830 Апрѣля 6-го — Георгіевское, съ надписью: „*За отличіе при переходѣ чрезъ Балканскій хребетъ въ 1829 году.*“— 1846 Марта 30-го Георгіевское, съ надписью: „*За отличіе при переходѣ черезъ Балканскій Хребетъ въ 1829 году, за походъ въ Анди въ Іюнѣ и взятіе Дарго 6-го Іюля 1845 г.*“

4-му *Піонерному* (съ 25-го Октября 1829 4-й Саперный, а съ 20-го Февраля 1832 6-й Саперный) — 1828 Сентября 29-го (крестъ зеленый, углы бѣлые, полоски

Библиотека "Руниверс"

между крестомъ и углами черныя), такое же знамя, но Георгіевское съ надписью: „*За отличіе при осадѣ и взятіи крѣпости Варны.*“

2-му *Резервному Саперному* (упраздненъ 23 го Декабря 1841 года) — 1833 Марта 7-го, одинаковое съ пожалованными 1, 2 и 5-му Піонернымъ баталіонамъ.

3-му *Резервному Саперному* (съ 1841 Декабря 23—2-й Резервный Саперный) —1833 Декабря 6, такое же, какъ предъидущее.

8-му *Піонерному* (съ 1829 Октября 25 Кавказскій Саперный)—1828 Сентября 13-го, такое же, какъ предъидущее, но Георгіевское, съ надписью: „*За отличіе при взятіи приступомъ Ахалцыха въ 1828 году.*“

1-му *Конно-Піонерному дивизіону*—1828 Февраля 28, штандартъ, съ серебрянымъ шитьемъ и красными углами.

d.) *Стрѣлковымъ баталіонамъ:*

2-му — 1849 Сентября 25-го.
3-му — —— ——— ——
4-му — —— ——— ——
5-му — —— ——— ——

Библиотека "Руниверс"

с.) *Линѣйнымъ баталіонамъ.*

Знамена, пожалованныя симъ баталіонамъ, имѣютъ крестъ бѣлый, углы зеленые безъ вензелей и бѣлыя древки. [201] (Рис. № 1321). Такія знамена были пожалованы слѣдующимъ баталіонамъ:

1.) *Финляндскимъ:*

№ 1-го — 1835 Іюля 3-го (изъ 2-го баталіона бывшаго Нейшлотскаго Егерскаго полка, коему было пожаловано 18-го Марта 1807 года.)

№ 2-го—1835 Іюля 3 (изъ 3-го баталіона бывшаго Нейшлотскаго Егерскаго полка, коему было пожаловано 17-го Сентября 1833 года); 1850 Іюня 25 — съ надписью подъ орломъ: *„1700—1850“* и Александровскою лентою.

№ 4-го—1835 Іюля 3-го (изъ 2-го баталіона бывшаго Петровскаго пѣхотнаго полка, коему было пожаловано 30-го Сентября 1830 года.)

№ 5-го —1835 Іюля 3-го, съ надписью: *„За отличіе въ войнѣ противъ Францу-*

Библиотека "Руниверс"

зовъ 1812, 1813 и 1814 годовъ“ (изъ 3-го баталіона Петровскаго пѣхотнаго полка, коему пожаловано 17-го Сентября 1833 г.); 1850 Іюня 25, съ Александровскими лентами и надписями: по краямъ: „*За отличіе въ войнѣ противъ Французовъ въ 1812, 1813 и 1814 годахъ*“ и подъ орломъ: „*1700—1850*“.

№ 6-го — 1835 Іюля 3-го (изъ 2-го баталіона бывшаго Вильманстрандскаго Егерскаго полка, коему пожаловано 16-го Марта 1807 года.)

№ 7-го — 1835 Іюля 3-го (изъ 3-го баталіона бывшаго Вильманстрандскаго полка, коему пожаловано 17-го Сентября 1833 года); 1850 Іюня 25-го, съ Александровскою лентою и надписью подъ орломъ: „*1700—1850*“.

№ 9-го — 1835 Іюля 3-го (изъ 2-го баталіона бывшаго Выборгскаго пѣхотнаго полка, коему пожаловано 5-го Апрѣля 1798); — 1850 Іюня 25-го, съ Александровскою лентою и надписью подъ орломъ: „*1700—1850*“.

№ 10-го — 1838 Іюня 25-го Александровская лента.

№ 12-го — 1835 Іюля 3-го, съ надписью: „*За отличіе въ войнѣ противъ Францу-*

Библиотека "Руниверс"

зовъ въ 1812, 1813 и 1814 годахъ“ (изъ 3-го баталіона бывшаго Выборгскаго пѣхотнаго полка, коему пожаловано 17-го Сентября 1833 г.), 1850 Іюня 25-го (съ Александровскими лентами и надписями: по краямъ: „*За отличіе въ войнѣ противъ Французовъ въ 1812, 1813 и 1814 годахъ*“ и подъ орломъ: „*1700—1850*“.

2.) *Оренбургскимъ.*

№№ 1, 2, 3, 4, 5 и 6-го—1835 Февраля 26-го.

№№ 2 и 3-го—1838 Іюня 25-го Александровскія ленты.

3.) *Сибирскимъ.*

№№ 1, 2, 3, 4, 5, 6, 7, 8, 9, 10, 11, 12 и 13-го—1835 Февраля 26-го.

№ 14-го — 1830 Марта 1-го.

№ 15-го — 1835 Ноября 4-го.

№№ 1, 10, 11, 12, 13 и 15-го—1838 Іюня 25-го Александровскія ленты.

4.) *Грузинскимъ.*

№ 1-го (въ бытность его Черноморскимъ Линѣйнымъ баталіономъ № 10-го) — 1834

Библиотека "Руниверс"

Апрѣля 8-го (изъ 3-го баталіона бывшаго Мингрельскаго пѣхотнаго полка, коему пожаловано 31-го Марта 1807 г.)

№№ 8 и 9-го — 1835 Февраля 26-го.

№ 11-го (въ бытность его Грузинскимъ № 12-го)—1834 Апрѣля 8-го (изъ 3-го баталіона Крымскаго пѣхотнаго полка, коему пожаловано 30-го Сентября 1803 года.)

№ 12-го (въ бытность его Грузинскимъ № 14-го) — 1834 Апрѣля 7-го (изъ 3-го баталіона бывшаго Козловскаго пѣхотнаго полка, коему пожаловано 5-го Декабря 1797 г.)

№ 13-го (въ бытность его Кавказскимъ Линѣйнымъ баталіономъ № 9-го) — 1834 Апрѣля 8-го (изъ числа полученныхъ бывшимъ Астраханскимъ Гарнизоннымъ полкомъ 1-го Октября 1800) — 1838 Іюня 25-го, Александровская лента.

№ 14-го—1850 Іюня 25-го съ Александровскою лентою и надписью: „*1700—1850.*“

№ 16-го (въ бытность его Грузинскимъ № 10-го)—1830 Января 18-го и 1835 Февраля 26-го.

№ 18-го (въ бытность его Грузинскимъ № 13-го) — 1834 Апрѣля 8-го (изъ 3-го

Библиотека "Руниверс"

баталіона бывшаго Севастопольскаго пѣхотнаго полка, коему пожаловано Января 1-го 1799 года) — 1838 Іюня 25-го, Александровская лента.

5.) *Черноморскимъ.*

№ 1-го — 1835 Февраля 26-го.

№ 2-го — 1835 Февраля 26-го.

№ 4-го — 1851 Апрѣля 14-го.

№ 5-го (въ бытность его Черноморскимъ № 3-го) — 1834 Апрѣля 8-го, Георгіевское съ надписью: *„За оборону крѣпости Баязета 20 и 21 Іюня 1829 года“* (изъ 2-го баталіона бывшаго Нашебургскаго пѣхотнаго полка, коему пожаловано 22-го Августа 1829 г.)—1838 Іюня 25-го, Александровская лента.

№ 6-го (въ бытность его Черноморскимъ № 4-го) — 1834 Апрѣля 8-го, такое же, какъ предъидущее (изъ 1-го баталіона бывшаго Нашебургскаго пѣхотнаго полка).

№ 8-го (въ бытность его Черноморскимъ № 7-го)—1841 Ноября 15-го, съ надписью: *„За отличіе въ войнахъ съ Пруссіею въ 1826, 1827 и 1828 годахъ и съ Тур-*

Библиотека "Руниверс"

ціею въ 1828 и 1829 годахъ“ (въ замѣнъ Георгіевской трубы, поступившей въ баталіонъ изъ бывшаго 44-го Егерскаго полка.) — 1850 Іюня 25-го — съ тою же надписью по краямъ, а подъ орломъ: „*1700—1850*“ и съ Александровскою лентою.

№ 9-го — 1850 Іюня 25-го, съ Александровскою лентою и надписью подъ орломъ: „*1700 — 1850.*“

№ 10-го — 1841 Ноября 15-го (въ бытность его Черноморскимъ № 9-го), съ надписью: „*За отличіе въ войнахъ съ Пруссіею въ 1826, 1827 и 1828 годахъ и съ Турціею въ 1828 и 1829 годахъ*“ (въ замѣнъ Георгіевской трубы, поступившей въ баталіонъ изъ бывшаго 44-го Егерскаго полка.)—1850 Іюня 25-го, съ Александровскою лентою и надписью: „*1700 — 1850.*“

№ 11-го (въ бытность его Черноморскимъ № 8)—1834 Апрѣля 8-го, изъ 2-го баталіона бывшаго Менгрельскаго пѣхотнаго полка, коему пожаловано 31-го Марта 1807 года.

6.) *Кавказскимъ.*

№ 3-го—1834 Апрѣля 8-го (въ бытность

Библиотека "Руниверс"

его Кавказскимъ № 7), Георгіевское съ надписью: „*За оборону крѣпости Баязета 20 и 21 Іюня 1829 г.*“ (изъ 3-го баталіона Нашебургскаго пѣхотнаго полка.)—1838 Іюня 25-го, Александровская лента.

№ 4-го—1829 Апрѣля 19-го (въ бытность его Кавказскимъ № 5). (Изъ 2-го баталіона бывшаго Владикавказскаго гарнизоннаго полка) и 1835 Февраля 26-го.

№ 6-го (въ бытность его Кавказскимъ № 3-го)—1834 Апрѣля 8 го (изъ 3-го баталіона Тенгинскаго пѣхотнаго полка.)—1838 Іюня 25-го, Александровская лента.

№ 8-го (въ бытность его Кавказскимъ № 6-го)—1829 Апрѣля 19-го (изъ 3 баталіона бывшаго Владикавказскаго Гарнизоннаго полка) и 1835 Февраля 26-го.

№ 10-го (въ бытность его Кавказскимъ № 4-го)—1829 Апрѣля 19-го (изъ 1-го баталіона бывшаго Владикавказскаго Гарнизоннаго полка) и 1835 Февраля 26-го.

№ 13-го (въ бытность его Кавказскимъ № 9-го)—1835 Февраля 26-го.

Библиотека "Руниверс"

f.) Въ Гвардейской Пѣхотѣ.

Изъ войскъ Гвардейской Пѣхоты, новыя знамена были пожалованы, послѣ 19-го Ноября 1825 года, нижеслѣдующимъ полкамъ; до 5 го Августа 1830 года — по прежнему съ золочеными копьями, а послѣ этого числа—съ литыми орлами, изъ золоченой бронзы, или серебряными, по цвѣту мундирныхъ пуговицъ. Орлами сими были замѣнены копья во всѣхъ войскахъ Гвардейской Пѣхоты.

Л.-Гв. Преображенскому полку — 1850 Августа 22-го, Георгіевскія съ надписью: по краямъ: „*За оказанные подвиги въ сраженіи 17-го Августа 1813 года при Кульмѣ*“ и подъ орломъ: „*1683—1700—1850*“, въ ознаменованіе стапятидесятилѣтія со времени наименованія полка Лейбъ-Гвардіею. При знаменахъ, на основаніи указа 25-го Іюня 1838 года, имѣются Андреевскія ленты и скобы. (Для запаснаго баталіона знамя съ такою же надписью, но безъ означенія подъ орломъ 1850. Знамя это по расформированіи баталіона, сдано въ С.-Петербургскій арсеналъ).

Библиотека "Руниверс"

Л.-Гв. Семеновскому полку—1850 Августа 22-го, Георгіевскія съ надписями: по краямъ: „*За оказанные подвиги въ сраженіи 17-го Августа 1813 г. при Кульмѣ*“ и подъ орломъ: „*1683 — 1700 — 1850,*“ въ ознаменованіе стапятидесятилѣтія со времени наименованія полка Лейбъ-Гвардіею. При знаменахъ имѣются Андреевскія ленты и скобы.

Л.-Гв. Измайловскому полку—1850 Іюня 11-го, Георгіевскія съ Андреевскими лентами и скобами, съ надписью: „*За отличіе при пораженіи и изгнаніи непріятеля изъ предѣловъ Россіи въ 1812 году,*“ въ ознаменованіе пятидесятилѣтія со времени назначенія Государя Императора Шефомъ полка.

Л.-Гв. Егерскаго полка 2-му баталіону—1828 Ноября 14-го, Георгіевское съ надписью: „*За отличіе при осадѣ и взятіи Анапы и Варны 1828 года,*“ цвѣтами противъ знаменъ прочихъ баталіоновъ полка, т. е. крестъ желтый, углы зеленые съ бѣлымъ пополамъ, древко черное (Рис. № 1322 а).

Л. Гв. Саперному баталіону — 1828

Библиотека "Руниверс"

Сентября 29-го, Георгіевское, съ надписью: „*За отличіе при взятіи крѣпости Варны 1828 г.*“ цвѣтами противъ прежняго простаго знамени сего баталіона, т. е. крестъ желтый, углы бѣлые, полоски между крестомъ и углами черныя, древко рябиноваго дерева подъ лакомъ (Рис. № 1322 b).

Л. Гв. Московскому—1850 Августа 22-го, Георгіевскія съ Александровскими лентами и надписью: по краямъ: „*За отличіе при пораженіи и изгнаніи непріятеля изъ предѣловъ Россіи 1812 г.*“ и подъ орломъ: „*1683—1700—1850*“, въ ознаменованіе стапятидесятилѣтія, со времени наименованія Лейбъ-Гвардіею, Преображенскаго полка, изъ части коего сформированъ Л.-Гв. Литовскій полкъ, поступившій на сформированіе Л.-Гв. Московскаго полка.

Л.-Гв. Литовскаго полка 2-му (въ послѣдствіи 3-й) баталіону — 1832 Августа 1-го, Георгіевское, съ надписью: „*За отличіе при пораженіи и изгнаніи непріятеля изъ предѣловъ Россіи 1812 года*“; цвѣтами противъ знаменъ прочихъ баталіоновъ полка, т. е. крестъ желтый, углы красные, съ зеленымъ

Библиотека "Руниверс"

пополамъ, древко желтое (Рис. № 1322 c.)— 1850 Августа 22-го, всѣмъ баталіонамъ, Георгіевскія съ надписями: покраямъ: „*За отличіе при пораженіи и изгнаніи непріятеля изъ предѣловъ Россіи 1812 г.* и подъ орломъ: „*1683—1850*“, въ ознаменованіе стапятидесятилѣтія со времени наименованія Преображенскаго полка Лейбъ-Гвардіею, часть котораго поступила на сформированіе Литовскаго полка.

Л.-Гв. Волынскаго полка 2-му (въ послѣдствіи 3-й) баталіону—1832 Августа 1-го, Георгіевское, съ надписью: *За отличіе при пораженіи и изгнаніи непріятеля изъ предѣловъ Россіи 1812 года*“, цвѣтами противъ знаменъ прочихъ баталіоновъ полка, т. е. крестъ желтый, углы зеленые, древко черное (Рис. № 1322 d.)

Л.-Гв. Финскому Стрѣлковому баталіону—1829 Сентября 4-го, крестъ желтый, углы синіе; на груди орла, въ красномъ щитѣ, писанный золотомъ гербъ Великаго Княжества Финляндскаго, т. е. левъ съ поднятымъ мечемъ, стоящій на саблѣ и окруженный золотыми звѣздами; древко черное (Рис. № 1323 a).

Тому же баталіону—1833 Декабря 6-го,

Библиотека "Руниверс"

Георгіевское, съ надписью: „*За отличіе при усмиреніи Польши въ 1831 году*“, крестъ желтый, углы голубые, изъ коихъ на двухъ противоположенныхъ Высочайшіе вензелевыя Имена, а на другихъ двухъ—вышеописанный гербъ Великаго Княжества Финляндскаго; древко черное; средина какъ у всѣхъ знаменъ Россійскихъ войскъ, съ изображеніемъ св. Георгія въ щитѣ орла (Рис. № 1323 b.)

Л.-Гв. Гарнизонному баталіону—1827 Іюля 11-го, Георгіевское, съ надписью: „*Въ воспоминаніе подвиговъ Гвардейскихъ войскъ въ 1812, 1813 и 1814 годахъ;*“ крестъ, углы и древки, бѣлые (Рис. № 1323 c.)

Всѣхъ двѣнадцати полковъ Гвардейской Пѣхоты запаснымъ или четвертымъ баталіонамъ—1832 Мая 11-го пожалованы новыя знамена, противъ знаменъ прочихъ, баталіоновъ, именно: Л.-Гв. Преображенскаго полка, — углы красные съ бѣлымъ пополамъ, древко желтое; Л.-Гв. Семеновскаго—свѣтлосиніе съ бѣлымъ, древко черное; Л.-Гв. Измайловскаго—бѣлые, древко бѣлое; Л.-Гв. Егерскаго — зеленые съ бѣлымъ, древко черное; Л.-Гв. Мо-

Библиотека "Руниверс"

сковскаго—красные съ чернымъ, древко желтое; Л.-Гв. Гренадерскаго — свѣтлосиніе съ чернымъ, древко бѣлое; Л.-Гв. Финляндскаго — зеленые съ чернымъ, древко черное; Л.-Гв. Литовскаго — красные съ зеленымъ, древко желтое; Л.-Гв. Волынскаго—зеленые, древко черное; всѣ десять знаменъ Георгіевскія съ орлами и у всѣхъ десяти крестъ желтый. На двухъ первыхъ знаменахъ надпись: „*За оказанные подвиги въ сраженіи 17-го Августа 1813 года при Кульмѣ*,“ а на восьми остальныхъ: „*За отличіе при пораженіи и изгнаніи непріятеля изъ предѣловъ Россіи 1812 года*.“ Знамена четвертыхъ баталіоновъ Гренадерскихъ полковъ Его Величества Императора Австрійскаго и Его Величества Короля Прусскаго (въ послѣдствіи полкъ Короля Фридриха Вильгельма III-го)—оба простые, безъ надписей, съ зеленымъ крестомъ, и у обоихъ углы красные съ бѣлымъ; древко у знамени перваго изъ этихъ двухъ полковъ—черное, у знамени втораго — бѣлое.

Библиотека "Руниверс"

g.) *Въ Гвардейской Кавалеріи.*

Изъ войскъ Гвардейской Кавалеріи, новые штандарты были пожалованы, послѣ 19-го Ноября 1825 года, нижеслѣдующимъ частямъ (*).

Кавалергардскому ЕЯ ВЕЛИЧЕСТВА полку—1851 г. Іюля 1-го, Георгіевскій съ надписью: „*За отличіе при пораженіи и изгнаніи непріятеля изъ предѣловъ Россіи 1812 года*“, въ ознаменованіе 25-ти лѣтъ со времени назначенія ГОСУДАРЫНИ ИМПЕРАТРИЦЫ Шефомъ полка.

Л.-Гв. Конному полку — 1851 Іюня 27-го, Георгіевскіе съ Андреевскими лентами и скобами, съ надписями: „*За взятіе при Аустерлицѣ непріятельскаго знамени, и за отличіе при пораженіи и изгнаніи непрія-*

(*) До 5-го Августа 1830 года, штандарты давались, по-прежнему съ плоскими копьями, а послѣ этого числа — съ литыми серебряными орлами, по цвѣту мундирныхъ пуговицъ. Такими же орлами (въ полкахъ, имѣющихъ желтыя пуговицы—вызолоченными) были замѣнены копья во всѣхъ войскахъ Гвардейской Кавалеріи.

Библиотека "Руниверс"

теля изъ предѣловъ Россіи 1812 года,“ въ ознаменованіе 50-ти лѣтъ со времени зачисленія **ГОСУДАРЯ ИМПЕРАТОРА** въ списки полка.

Л.-Гв. Конно-Гренадерскому (бывшему Л.-Гв. Драгунскому)—1851 Іюня 27-го, въ ознаменованіе 200 лѣтъ со времени учрежденія изъ Малороссійскихъ казаковъ частей войскъ, послужившихъ основаніемъ полку, Георгіевскіе съ Андреевскими лентами и надписями: по краямъ: „*За отличіе при пораженіи и изгнаніи непріятеля изъ предѣловъ Россіи 1812*“ и подъ орломъ: „*1651—1851.*

Л.-Гв. Уланскому полку—1851 Іюня 27-го—въ ознаменованіе 200 лѣтъ со времени учрежденія изъ Малороссійскихъ казаковъ частей войскъ, послужившихъ основаніемъ полку, Георгіевскіе съ Андреевскими лентами и скобами и надписью: по краямъ: „*За взятіе при Красномъ непріятельскаго знамени и за отличіе при пораженіи и изгнаніи непріятеля изъ предѣловъ Россіи въ 1812 году*“ и подъ орломъ: „*1651 — 1851.*“

Л.-Гв. Конно-Піонерному эскадрону—1826 Декабря 14-го, бѣлый, съ желтымъ крестомъ

Библиотека "Руниверс"

имѣющимъ у боковыхъ краевъ черныя полоски, съ серебрянымъ шитьемъ и бахрамою и съ оранжевымъ по серединѣ кругомъ, на коемъ вышито обще-присвоенное штандартамъ Россійскихъ войскъ изображеніе двуглаваго Россійскаго орла (Рис. № 1324 b.)

Л.-Гв. Конно-Егерскому (въ послѣдствіи Л.-Гв. Драгунскій) полку 1, 2 и 3-му дивизіонамъ—1827 Іюня 24-го, подобные предидущему штандарту, но безъ желтаго креста (Рис. № 1324 a).

Л.-Гв. Уланскаго Его Императорскаго Высочества Великаго Князя Михаила Павловича (съ 1849 Л.-Гв. Уланскій Его Императорскаго Высочества Наслѣдника Цесаревича) полка 3-му дивизіону — 1832 Сентября 7-го, Георгіевскій, съ надписью: „*За отличіе при пораженіи и изгнаніи непріятеля изъ предѣловъ Россіи 1812 года*“ одинаковый, за исключеніемъ вензелей, съ штандартами, прочихъ двухъ дивизіоновъ полка, пожалованными Императоромъ Александромъ I-мъ, т. е. бѣлый съ серебрянымъ шитьемъ, такою же бахрамою и синими углами. 1851 Іюня 27-го—всѣмъ

Библиотека "Руниверс"

дивизіонамъ, въ ознаменованіе 200 лѣтъ, со времени учрежденія изъ Малороссійскихъ казаковъ частей войскъ, послужившихъ основаніемъ полку — Георгіевскіе съ Андреевскими лентами, скобами съ надписью: „*За отличіе при пораженіи и изгнаніи непріятеля изъ предѣловъ Россіи 1812 г.*“ и подъ орломъ: „*1651—1851.*“

Л.-Гв. Гродненскаго Гусарскаго, 1 и 2-му дивизіонамъ — 1827 Октября 19-го, одинаковые съ пожалованными въ 1827 и 1828 годахъ полкамъ Литовской Уланской дивизіи и вышеописанными, только съ перемѣною малиноваго цвѣта на бѣлый и съ литерами Л. Г. Г. Г. П. подъ орломъ, означающими надпись: Лейбъ-Гвардіи Гродненскаго Гусарскаго полка (*), и 3-му дивизіону — 1832 Сентября 7-го, штандартъ, по образцу описанныхъ въ Армейской Кавалеріи; но весь бѣлый съ шитьемъ и бахрамою серебряными, и съ такимиже литерами подъ орломъ: Л. Г. Г. Г. П. (Рис. № 1325.

(*) Въ первыхъ и вторыхъ дивизіонахъ полковъ: Л.-Гв. Уланскаго Его Императорскаго Высочества Наслѣдника Цесаревича (бывшаго Его Императорскаго Высочества Великаго Князя Михаила Павловича) и Гродненскаго Гусарскаго, въ щитѣ орла, до 1831 года, находилось изображеніе Литовскаго всадника, къ сему году замѣненное изображеніемъ св. Георгія.

Библиотека "Руниверс"

h.) *Въ Образцовыхъ полкахъ.*

Образцовому Пѣхотному полку—1836 Декабря 22-го пожаловано два знамени съ бѣлыми древками, во всемъ подобныя знаменамъ пѣхотныхъ армейскихъ полковъ, но съ обратнымъ расположеніемъ цвѣтовъ, т. е. вмѣсто зеленаго креста и бѣлыхъ угловъ—бѣлый крестъ и зеленые углы (Рис. № 1326 a).

Образцовому Кавалерійскому полку — 1836 Ноября 17-го пожалованъ штандартъ, по образцу вышеописанныхъ штандартовъ армейской кавалеріи, но бѣлаго цвѣта, съ зелеными углами и съ золотымъ шитьемъ и бахрамою (Рис. № 1326 b).

i.) *Въ Учебныхъ Карабинерныхъ полкахъ.*

Полкамъ симъ пожалованы были знамена по образцу знаменъ пѣхотныхъ полковъ, но съ черными древками, съ свѣтлосинимъ крестомъ, вмѣсто зеленаго и съ углами слѣдующихъ цвѣтовъ:

1-го Учебнаго: 1, 2 и 3-му баталіонамъ—

Библиотека "Руниверс"

1837 Января 16-го; углы красные съ бѣлымъ пополамъ (Рис. № 1327 c).

2-го Учебнаго—1832 Іюня 11-го, 1 и 2-му баталіонамъ, углы бѣлые съ желтымъ пополамъ (Рис. № 1327 a) и симъ же баталіонамъ — 1837 Января 16-го, углы бѣлые (Рис. № 1327 b); 3-му—1849 Іюня 9.

3-го Учебнаго: 1 и 2-му баталіонамъ — 1837 Января 16-го, углы бѣлые съ желтымъ пополамъ (Рис. № 1327 a); 3-му баталіону — 1849 Іюня 9.

4-го Учебнаго: 1 и 2-му баталіонамъ — 1837 Января 16-го, углы бѣлые съ зеленымъ пополамъ (Рис. № 1327 d); 3-му баталіону—1849 Іюня 9.

k.) *Въ Кадетскихъ Корпусахъ.*

Нижеслѣдующимъ Военно-Учебнымъ Заведеніямъ пожалованы были знамена, по образцу гвардейскихъ и армейскихъ пѣхотныхъ полковъ, но съ крестомъ краснаго цвѣта и съ различіемъ въ цвѣтахъ угловъ, каждому заведенію присвоенныхъ. По примѣру гвардейскихъ войскъ, знамена Военно-Учебныхъ Заведеній до 5-го Августа 1830

Библиотека "Руниверс"

года имѣли на древкахъ копья, а съ этого времени оныя замѣнены орлами изъ золоченой бронзы. Знамена были пожалованы:

Императорскому Военно-Сиротскому Дому (съ 22-го Февраля 1829 года *Павловскій Кадетскій Корпусъ*)—1826 Декабря 31-го; углы желтые (Рис. № 1328 a).

Московскому (съ 6-го Декабря 1837 года *1-й Московскій*) Кадетскому Корпусу — 1827 Февраля 18-го; углы бѣлые съ желтымъ пополамъ (Рис. № 1328 b).

1-му Кадетскому—1832 Февраля 17-го; углы бѣлые, изъ коихъ на двухъ противуположныхъ изображенъ общеприсвоенный знаменамъ Императорскій вензель, а на другихъ двухъ—писаный золотомъ гербъ сего Корпуса, т. е. на-крестъ положенные и лентой перевязанные: Меркуріевъ жезлъ и шпага. Подъ орломъ, въ нижней части золотаго вѣнка, на голубой лентѣ, золотая надпись: „*17-го Февраля 1732 года. 17-го Февраля 1832 года.*“ (Рис. № 1328 c).

Новгородскому Графа Аракчеева—1837 Октября 29-го; углы зеленые, съ бѣлымъ пополамъ (Рис. № 1329 a).

Библиотека "Руниверс"

Полоцкому—того же числа; углы свѣтлосиніе съ желтымъ пополамъ (Рис. № 1329 b).

1844 Февраля 23-го—повелѣно принять за правило, чтобы каждый губернскій кадетскій корпусъ получалъ жалуемое ему знамя, когда будетъ окончательно сформирована и вооружена 3-я рота того корпуса.

1844 Мая 9-го,—на знаменахъ кадетскихъ корпусовъ повелѣно имѣть крестъ, попрежнему, красный, а углы слѣдующихъ цвѣтовъ:

1-го Кадетскаго, какъ и были—бѣлые.

2-го Кадетскаго — бѣлые съ желтымъ пополамъ, какъ до того было въ 1-мъ Московскомъ корпусѣ (Рис. № 1329 b) (*).

Павловскаго — свѣтлосиніе съ желтымъ пополамъ, какъ до того было въ Полоцкомъ Корпусѣ (Рис. № 1329 b).

Новгородскаго Графа Аракчеева — свѣтлозеленые съ желтымъ пополамъ (Рис. № 1329 c).

Дворянскаго полка—темносиніе съ желтымъ пополамъ.

1-го Московскаго корпуса — желтые съ чернымъ пополамъ (Рис. № 1330 a).

(*) 2-й Кадетскій корпусъ имѣлъ знамя со времени царствованія Императора Александра 1-го.

Библиотека "Руниверс"

2-го Московскаго—бѣлые съ черным пополамъ.

Орловскаго - Бахтина — свѣтлосиніе съ чернымъ пополамъ.

Михайловскаго - Воронежскаго—свѣтлозеленые съ чернымъ пополамъ.

Казанскаго—темносиніе съ чернымъ пополамъ.

Полоцкаго — желтые съ темнозеленымъ пополамъ (Рис. № 1330 b.)

Петровскаго - Полтавскаго — бѣлые съ темнозеленымъ пополамъ (Рис. № 1330 c).

Александровскаго-Брестскаго—свѣтлосиніе съ темнозеленымъ пополамъ.

Тульчинскаго — свѣтлозеленые съ темнозеленымъ пополамъ.

Изъ сихъ корпусовъ 2-й Московскій, Казанскій и Тульчинскій предназначались къ учрежденію; 1-й Кадетскій Корпусъ и Дворянскій полкъ сохранили свои знамена; въ *Павловскомъ*, *Новгородскомъ*, *1-мъ Московскомъ* и *Полоцкомъ* оныя перемѣнены, на основаніи означеннаго Высочайшаго повелѣнія отъ 9-го Мая 1844 года, а двумъ слѣдующимъ пожалованы вновь: 2-му—1844 Августа 19-го; Полтав-

Библиотека "Руниверс"

скому—1844 Іюня 27-го и Михайловскому-Воронежскому — 1848 Октября 29-го. Въ отношеніи древокъ, знаменамъ кадетскихъ корпусовъ 25-го Ноября 1842 года были присвоены слѣдующіе цвѣта:

1-му, 1-му Московскому и Полоцкому—желтый.

2-му Кадетскому, 2-му Московскому и Петровскому-Полтавскому—бѣлый.

Павловскому, Орловскому - Бахтина и Александровскому-Брестскому—коричневый.

Новгородскому Графа Аракчеева и Михайловскому-Воронежскому—черный.

Дворянскому полку—желтый(*).

I.) *Въ Иррегулярныхъ войскахъ.*

Войску Донскому, Георгіевское знамя, съ надписью: „*Вѣрноподданному Войску Донскому, за оказанныя заслуги, въ продолженіи кампаній: противъ Персіянъ, въ 1826* (Рис. № 1331 а), *1827 и 1828 и противъ Турокъ въ 1828 и 1829 годахъ*“—23-го Февраля 1832; Георгіевское, съ надписью: „*За подвиги Войска Донскаго*

(*) Дворянскій полкъ имѣетъ знамена также со времени царствованія Императора Александра I-го.

Библиотека "Руниверс"

въ походъ на усмиреніе Венгріи и Трансильваніи 1849 года“—26-го Ноября 1849 года.

Л.-Гв. Казачьему полку, Георгіевскіе штандарты съ надписью: „*За отличіе при пораженіи и изгнаніи непріятеля изъ предѣловъ Россіи 1812 года и за подвигъ, оказанный въ сраженіи при Лейпцигѣ 4-го Октября 1813 года*“ — 15-го Марта 1826 года.

Лейбъ-Атаманскому Его Императорскаго Высочества Наслѣдника Цесаревича полку, на древкахъ бунчука и знамени повелѣно, вмѣсто копьевъ, имѣть серебряные орлы, по образцу гвардейской легкой кавалеріи и вмѣсто серебрянаго снура съ кистями, Георгіевскую ленту— 16-го Января и 25-го Февраля 1853 года.

Донскому № 1-го полку, простое знамя, съ надписью: „*За отличный подвигъ при усмиреніи Трансильваніи въ 1849 году*“— 19-го Марта 1850 г. (Рис. № 1331 b).

Донскому № 38 полку, Георгіевское знамя, съ надписью: „*За примѣрную храбрость, оказанную при побѣдѣ, одержанной надъ скопищемъ Горцевъ, 3-го Іюня 1849 года*

Библиотека "Руниверс"

при селеніи Гилли“—7-го Мая 1845 года (Рис. № 1332).

Черноморскому Войску, Георгіевское знамя, съ надписью: „*Вѣрноподданному Войску Черноморскому, за пятидесяти-лѣтнюю вѣрную, усердную и храбрыми подвигами ознаменованную службу*“ — 10-го Октября 1843 года (Рис. № 1333 a).

Черноморскимъ Конным полкамъ:

№ 1-го, простое знамя, съ надписью: „*За отличіе въ войны съ Персіею и Турціею въ 1827, 1828 и 1829 годахъ*“—21-го Сентября 1831 года (Рис. № 1333 b).

№ 2-го, простое, безъ надписи, (изъ числа 14 знаменъ, пожалованныхъ Черноморскому Войску 16-го Февраля 1801 г.)—23-го Сентября 1844 года.

№№ 3, 4, 7, 10, 11 и *12-го*, по одному простому, безъ надписи, (изъ числа 6 знаменъ, пожалованныхъ Войску 31-го Мая 1803 г.)—23-го Сентября 1844 года.

№№ 5 и 6-го, по одному простому, съ надписью: „*За отличіе въ Турецкую войну въ 1829 году*“—23-го Сентября 1844 года (Рис № 1333 c).

Библиотека "Руниверс"

№№ *8 и 9 го*, по одному простому, съ надписью: „*За отличіе при взятіи крѣпости Анапы въ 12-й день Іюня 1828 г.*“— 23-го Сентября 1844 г. (Рис. № 1334 a).

Черноморскимъ пѣшимъ баталіонамъ:

№ *1-го*, простое, съ надписью: „*За отличіе 29-го Мая 1828 года при разбитіи Турецкой флотиліи подъ Браиловымъ*“— 23-го Сентября 1844 года (Рис. № 1334 b).

№№ *2, 3, 4, 6, 7 и 9-го*, по одному простому — 14-го Марта 1845 года (Рис. № 1334 c.)

№№ *5 и 8-го*, съ надписью: „*За отличіе при взятіи крѣпости Анапы въ 12-й день Іюня 1828 года*“ — 23-го Сентября 1844 года (Рис. № 1334 d).

Полкамъ Кавказскаго Линѣйнаго Казачьяго войска:

1-му Кавказскому, 1 и 2-му Лабинскимъ, 1 и 2-му Ставропольскимъ, 1-му Хоперскому, 1-му Волгскому и Владикавказскому, простыя, съ надписью: „*За отлично-усердную службу*“—25-го Іюня 1851 года (Рис. № 1335 a.)

Библиотека "Руниверс"

2-му Кавказскому, 2-му Кубанскому, 2-му Хоперскому, 2-му Волгскому, Горскому, Моздокскому и Гребенскому, простыя, съ надписью: „*За отличіе въ Турецкую войну и за дѣла, бывшія противъ Горцевъ въ 1828 и 1829 годахъ*“—21-го Сентября 1831 года (Рис. № 1335 b.)

1 и 2-му Кубанскимъ, съ надписью: „*За постоянное усердіе, храбрость и отличіе, оказанныя во всѣхъ дѣлахъ съ Горцами и въ особенности въ дѣлѣ 1-го Ноября 1848 г. подъ ст. Сенгилѣевской*“—23-го Іюля 1849 года (Рис. № 1335 c.)

Кизлярскому, два простыя съ надписью: „*За отличіе въ Турецкую войну и за дѣла, бывшія противъ Горцевъ въ 1828 и 1829 годахъ и за взятіе Анди и Дарго*“—21-го Сентября 1831 года.

Примѣчаніе. Знамена сіи пожалованы: одно бывшему Терскому Семейному Казачьему Войску, а другое Кизлярскому полку. Изъ этихъ двухъ частей составленъ Кизлярскій Казачій полкъ.

1-му Сунженскому, съ надписью: „*За отличные подвиги при покореніи Малой Чечни въ 1849 году*“—6-го Января 1850 года.

Библиотека "Руниверс"

Пѣшему Кавказскому Казачьему баталіону, простое безъ надписи — 2-го Іюня 1849 года (Рис. № 1335 d).

Азовскому войску, простое войсковое знамя, бѣлое, съ надписью: „*За храбрость и усердіе при переправѣ черезъ Дунай Россійскихъ войскъ въ 1828 году, постоянную преданность и отличную службу*“ — 1-го Іюля 1844 г. (Рис. № 1336).

Дунайскаго войска полкамъ *№ 1-го* и *№ 2-го*, по одному простому знамени, безъ надписи — 15-го Сентября 1855 года.

Коннымъ полкамъ Оренбургскаго войска: №№ 1, 2, 3, 4, 5, 6, 7, 8, 9 и *10-го*, по одному простому знамени, безъ надписи — 18-го Ноября 1842 года (Рис. № 1337).

Забайкальскаго войска:

Коннымъ полкамъ: *Русскимъ №№ 1, 2, 3* и *4-го; Бурятскимъ №№ 5* и *6-го*, по одному простому знамени, безъ надписи — 6-го Декабря 1852 года.

Пѣшимъ баталіонамъ того же войска: №№ 1, 2, 3, 4, 5, 6, 7, 8, 9, 10, 11 и *12-го*, по одному простому знамени, безъ надписи — 6-го Декабря 1852 года.

Библиотека "Руниверс"

Кавказско-Сводному Иррегулярному полку, простое знамя, съ надписью: „*За отличную храбрость, оказанную въ дѣлахъ съ мятежными Венграми и за сраженіе подъ городомъ Дебреціномъ 21-го Іюля 1849 года*“—21-го Сентября 1849 года (Рис. № 1338 a).

Закавказско-Конно-Мусульманскому полку, Георгіевское знамя, съ надписью: „*За отличную храбрость и мужество въ дѣлахъ противъ мятежныхъ Венгровъ, за сраженіе 21-го Іюля 1849 года при городѣ Дебреценѣ и за отбитіе у непріятеля въ семъ дѣлѣ четырехъ орудій*“—21-го Сентября 1849 года (Рис. № 1338 b).

Грузинской Пѣшей дружинѣ, простое знамя, съ надписью: „*НАШЕЙ Грузинской дружинѣ, за отлично-усердную службу, оказываемую постоянно въ дѣлахъ съ непокорными Горцами*“ — 26-го Сентября 1854 года (Рис. № 1339 a).

Имеретинской милиціи, краснаго цвѣта, съ надписью: „*Милиціи НАШЕГО вѣрнолюбезнаго Имеретинскаго народа, въ награду отличной храбрости, оказанной противу*

Библиотека "Руниверс"

Горцевъ въ 1838 году“—14-го Апрѣля 1840 года (Рис. № 1339 b.)

Грузинскому ополченію, краснаго цвѣта, съ надписью: „*Грузинскому ополченію, за постоянное усердіе, преданность и заслуги, оказываемыя въ дѣйствіяхъ противъ Горцевъ*“ — 8-го Августа 1842 года (Рис. № 1340 a).

Грузинской конной дружинѣ охотниковъ, малиноваго цвѣта, Георгіевское, съ надписью: „*Грузинской конной дружинѣ охотниковъ, за храбрыя ея дѣйствія при пораженіи и преслѣдованіи Турецкаго Корпуса войскъ за рѣкою Чолокомъ 4-го Іюня 1854 года*—7-го Марта 1855 года (Рис. № 1340 b).

Самурзаканскому ополченію, краснаго цвѣта, съ надписью: „*Ополченія НАШЕГО вѣрнолюбезнаго Самурзаканскаго племени, за заслуги, оказанныя въ 1840 году при водвореніи спокойствія въ Далѣ*“—въ 1841 году (Рис. № 1341 a.)

Кабардинскимъ жителямъ, краснаго цвѣта, съ надписью: „*НАШИМЪ вѣрнолюбезнымъ подданнымъ Кабардинскимъ жителямъ, за*

Библиотека "Руниверс"

преданность и храбрыя дѣйствія противъ непокорныхъ Горцевъ“—2-го Марта 1844 года (Рис. № 1341 b).

Казикумыкской пѣшей милиціи, краснаго цвѣта, съ надписью: „*Казикумыкской пѣшей милиціи, за отличіе въ сраженіяхъ при Кюлюли-Ругджа и Тилитлинскихъ высотахъ*“—15-го Марта 1845 года (Рис. № 1342 a).

Казикумыкской конной милиціи, краснаго цвѣта, съ надписью: „*Казикумыкской конной милиціи, за отличіе въ сраженіи при Шауркмо и Ругджа*“—15-го Марта 1845 года (Рис. № 1342 b).

Ахтинской пѣшей милиціи, бѣлаго цвѣта, съ надписью: „*Ахтинской пѣшей милиціи, за отличіе въ сраженіяхъ при Дювекъ, Марги, Доккулъ-Бяръ и Тилитлинскихъ высотахъ*“—15-го Марта 1845 года (Рис. № 1343 a).

Ширванской конной милиціи, зеленаго цвѣта, съ надписью: „*Ширванской конной милиціи, за отличіе въ сраженіяхъ при Ругджа и Доккулъ-Бяръ*“ — 15-го Марта 1845 года (Рис. № 1343 b).

Кубинскимъ военнымъ нукерамъ, желтаго

Библиотека "Руниверс"

цвѣта, съ надписью: „*Кубинскимъ военнымъ нукерамъ, за отличіе въ сраженіяхъ при Кюлюли Дювекъ и Доккулъ-Бяръ*“—15-го Марта 1845 года (Рис. № 1344 a).

Кюринскимъ военнымъ нукерамъ, синяго цвѣта, съ надписью: „*Кюринскимъ военнымъ нукерамъ, за отличіе въ сраженіяхъ при Дювекъ и Пудакаръ*“—15-го Марта 1845 года (Рис. № 1344 b).

Назрановскимъ жителямъ, краснаго цвѣта, съ надписью: „*НАШИМЪ вѣрнолюбезнымъ подданнымъ, Назрановскимъ жителямъ, за преданность, храбрость и усердіе, оказанныя 7-го Апрѣля 1841 года*“ 31-го Іюля 1841 года (Рис. № 1345 a).

Джигетскому народу, краснаго цвѣта, съ надписью: „*Джигетскому народу, оказавшему НАМЪ въ 1841 году покорность и особенную преданность*“—въ 1841 году (Рис. № 1345 b).

Осетинамъ Владикавказскаго округа, голубаго цвѣта, съ надписью: „*НАШИМЪ вѣрнолюбезнымъ подданнымъ, Осетинамъ Владикавказскаго округа, за отлично-усердное и ревностное служеніе, постоянную*

Библиотека "Руниверс"

преданность и примѣрную храбрость“ — 15-го Марта 1845 года (Рис. № 1346).

Сибирскимъ инородцамъ:

Бурятамъ Хоринскаго вѣдомства: 1.) семь знаменъ краснаго цвѣта, безъ надписи; 2.) семь знаменъ голубаго цвѣта, безъ надписи — 20-го Октября 1837 года (Рис. № 1347).

Табангутамъ Батанаевскаго, Хочегутскаго и Табангутскаго племенъ, три знамени синяго цвѣта, съ надписями: на одномъ знамени: „*Первому Табангутскому роду, племени Батанаевскаго*,“ на другомъ: „*Второму Табангутскому роду, племени Хочегутскаго*,“ на третьемъ: „*Третьему Табангутскому роду, племени Табангутскаго*“ — 20-го Октября 1837 года.

Бурятамъ Огинскаго вѣдомства (9-ть родовъ), девять знаменъ зеленаго цвѣта, безъ надписи — 24-го Ноября 1842 года и *Бурятамъ Селенгинскаго вѣдомства* (15 родовъ), пятнадцать такихъ же — 15-го Августа 1845 года (Рис. № 1348).

Библиотека "Руниверс"

LXXXIII. ОРДЕНСКІЯ ЛЕНТЫ И СКОБЫ КЪ ЗНАМЕНАМЪ И ШТАНДАРТАМЪ.

1838 года Іюня 25-го состоялся, на имя Военнаго Министра, Высочайшій указъ, въ коемъ изображено:

„Желая сохранить въ побѣдоносной НАШЕЙ Арміи память незабвеннаго ея основателя и въ каждомъ полку передать позднѣйшему потомству достохвальные ихъ подвиги, и тѣмъ возбудить и въ новыхъ поколѣніяхъ храбрыхъ Россійскихъ войскъ соревнованіе къ столь же славнымъ на полѣ брани заслугамъ, установляемъ при знаменахъ и штандартахъ еще особые знаки отличія:

Отличія сіи присвоиваются на слѣдующихъ правилахъ:

1.) Въ тѣхъ полкахъ и отдѣльныхъ частяхъ, кои со времени своего первоначальнаго учрежденія хотя и измѣнились въ наименованіи, но въ продолженіе 100 лѣтъ и болѣе не были расформированы, имѣть, въ Пѣхотѣ на знаменахъ, а въ Кавалеріи на штандаркахъ, особыя орденскія ленты, съ бахрамой, по утвержденному образцу.

Библиотека "Руниверс"

2.) Лентамъ симъ быть: въ Гвардіи — Андреевскимъ, а въ Арміи и Гарнизонѣ — Александровскимъ.

3.) На лентахъ имѣть шитыя золотомъ или серебромъ, сообразно цвѣту пуговицъ полка, надписи, означающія:

На лицевой сторонѣ—годъ основанія и первоначальное наименованіе полка.

На внутренней сторонѣ въ войскахъ, имѣющихъ знамена и штандарты съ разными надписями, за отличія или подвиги—годъ пожалованія оныхъ и самыя отличія.

4.) Внизу лентъ, надъ бахрамой, быть кованымъ изображеніямъ:

Подъ означеніемъ года основанія полка—вензеловаго Имени основателя.

Подъ означеніемъ года пожалованія отличія на знамя или штандардъ—вензеловаго Имени **ГОСУДАРЯ**, пожаловавшаго сіи отличія.

На противоположномъ концѣ внутренней стороны — двуглаваго Россійскаго орла.

5.) Вверху, на бантѣ, у перегиба ленты, имѣть особую вышитую надпись, означающую годъ пожалованія ленты.

6.) Ленты привязывать къ знаменамъ и

Библиотека "Руниверс"

штандартамъ у верхней части древка подъ орломъ или копьемъ, особымъ шнуромъ, продѣтымъ сквозь кольцо у перегиба ленты подъ бантомъ.

7.) Отличія сіи считать принадлежностію знаменъ или штандартовъ; но употреблять ихъ только во время полковыхъ праздниковъ, при водоосвященіяхъ, на Высочайшихъ смотрахъ, въ почетныхъ караулахъ, назначаемыхъ: къ Особамъ ИМПЕРАТОРСКОЙ Фамиліи, къ Коронованнымъ Особамъ, къ Генералъ-Фельдмаршаламъ и къ Шефамъ своимъ, а также и на инспекторскихъ смотрахъ.

8.) Внѣ сихъ случаевъ хранить ленты въ полковыхъ казенныхъ ящикахъ, за ключемъ и печатью полковаго командира.

9.) Всѣмъ полкамъ или частямъ, имѣющимъ знамена или штандарты, но 100 лѣтъ сряду еще не существующимъ, имѣть на древкѣ мѣдную, круглую, позолоченную скобу, продѣтую снизу чрезъ подтокъ и прикрѣпленную наглухо подъ полотномъ знамени или штандарта.

10.) На сей скобѣ изображать: Имя основателя полка, годъ основанія, первое полка

Библиотека "Руниверс"

названіе, тѣ отличія, кои даны полку въ надпись на знамя или штандартъ, годъ пожалованія сего отличія и наименованіе полка и баталіона, а въ кавалеріи дивизіона, коему знамя или штандартъ принадлежитъ.

11.) Скобы сіи имѣть и въ тѣхъ войскахъ, коимъ жалуются установляемыя симъ указомъ ленты:

„При исчисленіи времени основанія полковъ, тѣмъ полкамъ, кои изъ разныхъ частей сформированы, считать старшинство по сильнѣйшей части, въ составъ его поступившей, если часть сія не менѣе полубаталіона или двухъ эскадроновъ; ежели же полкъ составленъ изъ другихъ полковъ въ меньшемъ составѣ частей, то старшинство, или сформированіе полка, полагать со дня послѣдовавшаго о томъ указа.“

Сила этого указа распространена и на знамена Кадетскихъ Корпусовъ. Имъ присвоены, противъ Гвардіи, Андреевскія ленты.

Длина установленныхъ указомъ лентъ какъ для знаменъ, такъ и для штандартовъ, одинаковая—1 аршинъ, считая отъ перегиба у верхняго конца древка (Рис. № 1394),

Библиотека "Руниверс"

ширина та самая, какая присвоена кавалерійскимъ орденскимъ лентамъ старшихъ степеней. Вдоль краевъ ленты и поперегъ, для отдѣленія вензелей и орла отъ надписей, вышивается кантъ, золотой и серебряный, сообразно цвѣту мундирныхъ пуговицъ. Шнуръ, которымъ лента привязывается къ древку, плоскій, серебряный, съ примѣсью чернаго и оранжеваго шелка (Рис. № 1349). Вышина золоченной скобы, прикрѣпленной къ древку, подъ знаменнымъ или штандартнымъ полотномъ, золоченными же, не большими гвоздями, $1\frac{1}{2}$ вершка.

Упоминаемый въ первой статьѣ указа и примѣненный ко всѣмъ лентамъ образецъ, состоялъ изъ голубой, ордену св. Андрея Первозваннаго присвоенной ленты, для *Лейбъ-Гвардіи Преображенскаго полка*, съ слѣдующими золотыми изображеніями и надписями (Рис. № 1349):

На 1-й сторонѣ—металлическій *вензель Императора Петра I-го* подъ **ИМПЕРАТОРСКОЮ** короною и вышитая надпись: „*1683 Потѣшные Преображенскіе*,“ означающая годъ учрежденія той части, изъ ко-

Библиотека "Руниверс"

торой въ послѣдствіи составился Л.-Гв. Преображенскій полкъ и названіе этой части.

На 2 и 3-й сторонахъ—металлическій же *вензель Императора Александра I-го*, пожаловавшаго Л.-Гв. Преображенскому полку состоящія въ немъ знамена съ надписью отличія; вышитый годъ пожалованія этихъ знаменъ: „*1813*“ и самая, вышитая же, надпись на знаменахъ „*За отличіе при пораженіи и изгнаніи непріятеля изъ предѣловъ Россіи 1812 года*“.

У нижняго конца 3-й стороны—вызолоченное металлическое изображеніе двуглаваго орла, присвоенное Государственному гербу Россійской Имперіи.

На 4-й сторонѣ—вышитая надпись: *Л.-Гв. Преображенскаго полка*, т. е. означеніе полка, которому принадлежитъ знамя.

На бантѣ, закрывающемъ перегибъ ленты, вышитая надпись: „*1838 года*,“ означающая годъ пожалованія ленты.

На скобѣ вырѣзаны: вензель *Императора Петра I-го*, какъ основателя Л.-Гв. Преображенскаго полка, и надписи всѣхъ четырехъ сторонъ ленты, съ прибавленіемъ

Библиотека "Руниверс"

еще года пожалованія ленты и названія баталіона, коему принадлежитъ знамя; какъ-то, въ 1-мъ баталіонѣ, послѣ вензеля *Императора Петра I:* „*1683. Потѣшные Преображенскіе—1813. За отличіе при пораженіи и изгнаніи непріятеля изъ предѣловъ Россіи 1812 года—1838. Л.-Гв. Преображенскаго полка 1-го баталіона.*“ (Рис. № 1349).

Вензеля **ГОСУДАРЕЙ**, въ царствованія которыхъ были основаны полки и другія части войскъ, а также **ГОСУДАРЕЙ**, пожаловавшихъ симъ полкамъ или частямъ, за военныя отличія, знамена съ надписями, — утверждены въ слѣдующемъ видѣ:

Царя Михаила Ѳеодоровича—изъ Церковно-славянскихъ буквъ **М Ѳ**, подъ короною Великаго Князя Владиміра Мономаха (Рис. № 1350 a).

Царя Алексія Михаиловича — изъ Церковно-славянскихъ буквъ **АМ**, подъ тою же короною (Рис. № 1350 b).

Императора Петра I—изъ Латинскихъ буквъ , подъ **ИМПЕРАТОРСКОЙ** короною (Рис. № 1350 c).

Библиотека "Руниверс"

Императрицы Екатерины I — Ꞓ (Рис. № 1350 d).

Императрицы Анны Іоанновны — Ꙗ (Рис. № 1350 e).

Императрицы Елисаветы Петровны — Ꞓ (Рис. № 1350 f).

Императрицы Екатерины II — Ꞓ (Рис. № 1350 g).

Императора Павла I — Ꞓ (Рис. № 1350 h).

Императора Александра I — Ꞓ (Рис. № 1350 i).

Государя Императора Николая Павловича — Ꞓ (Рис. № 1350 k).

Всѣ вензеля, начиная съ вензеля Императора Петра I, приняты для лентъ и скобъ въ томъ видѣ, какъ они изображены на современныхъ каждому царствованію знаменахъ и штандартахъ (*).

(*) Вензеловыхъ Именъ Императора Петра II-го и Императора Петра III на знаменахъ и штандартахъ не имѣется потому, что полковъ и другихъ частей войскъ, основанныхъ въ Ихъ Царствованія, нынѣ не существуетъ.

Библиотека "Руниверс"

LXXXIV. ОРДЕНА и МЕДАЛИ (*).

1827 Августа 22—учрежденъ знакъ отличія безпорочной службы на томъ основаніи, что постоянно усердное и безпорочное въ продолженіи не малаго времени служеніе, не имѣло себѣ присвоеннаго отличія кромѣ орденовъ для военныхъ за 25 лѣтъ и для чиновниковъ за 35 лѣтъ.

Знакъ сей серебряный вызолоченый имѣетъ форму квадратной сквозной пряжки, на которой изображенъ дубовый вѣнокъ, а въ срединѣ вѣнка означено Римскими цифрами число лѣтъ службы, за которую выдается, т. е., начиная съ 15-ти-лѣтней дѣйствительной выслуги, за 20, 25, 30 и т. д. прибавляя къ каждому сроку по 5 лѣтъ. Знакъ отличія безпорочной службы жалуется военнымъ — на Георгіевской лентѣ, а Граждаснкимъ—на Владимірской. (Рис. № 1351 а.)

1828 Іюля 6—повелѣно чтобы лица награждаемые орденомъ св. Анны 3-й степени за *военные подвиги*, для отличія ихъ отъ

(*) Свѣдѣнія, доставленныя изъ Капитула Орденовъ и Высочайшіе приказы.

Библиотека "Руниверс"

лицъ, получившихъ этотъ орденъ за прочія заслуги, присоединяли къ сему ордену бантъ изъ ленты, присвоенной ордену.

1828 Марта 15—всѣмъ войскамъ, участвовавшимъ въ дѣлахъ противъ Персіянъ въ **1826, 1827 и 1828** годахъ, повелѣно носить серебряную медаль на соединенной лентѣ орденовъ св. Георгія и св. Владиміра. На медали изображены: на лицевой сторонѣ—всевидящее око и подъ нимъ въ лавровомъ вѣнкѣ—**1826, 1827 и 1828**; а на обратной сторонѣ надпись: *„За Персидскую войну“* (Рис. № 1351 b).

1829 въ Апрѣлѣ—утвержденъ статутъ для ордена св. Анны и вмѣстѣ съ тѣмъ постановлено чтобы, начальства входили съ представленіемъ о награжденіи чиновъ симъ орденомъ не прежде какъ по выслугѣ ими въ *офицерскихъ чинахъ* не менѣе 15 лѣтъ. Въ статутѣ изъяснены всѣ права и преимущества сего ордена, а также правила, на основаніи которыхъ могутъ быть представляемы къ наградѣ симъ орденомъ разныя лица.

1829 Октября 1 — всѣмъ участвовавшимъ въ военныхъ дѣйствіяхъ противу Ту-

Библиотека "Руниверс"

рокъ въ 1828 и 1829 годахъ, повелѣно носить серебряную медаль на лентѣ ордена св. Георгія; на лицевой сторонѣ медали изображенъ шестиконечный крестъ въ сіяніи, стоящій на полумѣсяцѣ и по бокамъ креста надписи: „1828 и 1829;“ а на оборотной сторонѣ въ лавровомъ вѣнкѣ—надпись: „*За Турецкую войну*“ (Рис. № 1351 с).

1831 Ноября 17—повелѣно причислить къ орденамъ Россійской Имперіи Польскіе Царскіе ордена: Бѣлаго Орла и св. Станислава, съ наименованіемъ ихъ орденами ИМПЕРАТОРСКИМИ и Царскими.

1831 Декабря 13—повелѣно чтобы кавалеры ордена св. Апостола Андрея Первозваннаго, какъ старшаго ордена, были почитаемы и кавалерами ордена Бѣлаго Орла, съ предоставленіемъ впрочемъ права сего тѣмъ изъ Андреевскихъ кавалеровъ, которые будутъ пожалованы со времени присоединенія помянутаго ордена къ Россійскимъ.

1831 Декабря 31 — всѣмъ участвовавшимъ въ военныхъ дѣйствіяхъ въ Царствѣ Польскомъ, повелѣно носить принадлежавшій Царству *знакъ отличія за военныя досто-*

Библиотека "Руниверс"

инства (Рис. № 1352 а), а находившимся при штурмѣ г. Варшавы, сверхъ того, серебряную медаль; на лицевой сторонѣ медали изображенъ двуглавый орелъ и подъ нимъ подпись: „*Польза, честь и слава*“ а на оборотной—крестъ въ сіяніи и подъ нимъ въ лавровомъ вѣнкѣ подпись: „*За взятіе приступомъ Варшавы 25 и 26-го Августа 1831 года*“ (Рис. № 1352 b.) Лента къ знаку отличія и къ медали положена полосатая, изъ синихъ и черныхъ полосъ.

1832 Января 25 — повелѣно къ ордену Бѣлаго Орла заготовить ленты синяго цвѣта вмѣсто голубаго. (Рис. № 1353.)

1833 Декабря 6 — утвержденъ новый статутъ Военнаго ордена, въ которомъ всѣ прежнія постановленія соединены съ нѣкоторыми измѣненіями, соотвѣтствующими возвышенію достоинствъ ордена.

1835 Февраля 4—повелѣно лицамъ, получившимъ знакъ отличія безпорочной службы, въ случаѣ перехода ихъ изъ военнаго въ гражданское вѣдомство и обратно, знакъ сей на будущее время выдавать на той лентѣ, какая присвоена послѣднему роду ихъ службы.

Библиотека "Руниверс"

1835 Марта 17 — повелѣно имѣющимъ орденъ Бѣлаго Орла и св. Станислава 1-й степени не носить ни звѣздъ ни лентъ сихъ орденовъ: первымъ при орденѣ св. Александра Невскаго, а послѣднимъ при орденѣ св. Анны 1-й степени; для означенія же кавалерскаго званія младшаго креста, носить крестъ онаго при старшемъ на узкой лентѣ, ордену присвоенной.

1835 Іюля 30 — повелѣно Кавалерской Думѣ состоять впредь изъ слѣдующаго числа кавалеровъ: *Военнаго ордена*—изъ всѣхъ наличныхъ кавалеровъ 1-й и 2-й степеней и изъ 12-ти старшихъ кавалеровъ 3-й и 4-й степеней; орденовъ же *св. Владиміра* и *св. Анны*—изъ двѣнадцати старшихъ кавалеровъ каждой изъ 4-хъ степеней сихъ орденовъ.

1837 Марта 10—утвержденъ новый уставъ о знакѣ отличія безпорочной службы.

1839 Мая 28—утвержденъ статутъ ордена св. Станислава, по которому установлены только три степени ордена, вмѣсто прежнихъ 4-хъ (Рис. № 1354.)

1839 Сентября 5—всѣмъ участвовавшимъ

Библиотека "Руниверс"

при взятіи штурмомъ укрѣпленнаго м. Ахульго, повелѣно носить серебряную медаль на Георгіевской лентѣ. На лицевой сторонѣ медали изображенъ вензель Н, а на оборотной подпись: „*За взятіе штурмомъ Ахульго 22-го Августа 1839 г.*“ (Рис. № 1355 а).

1843 Января 4—повелѣно наблюдать слѣдующій порядокъ ношенія орденовъ: кавалерамъ ордена св. Апостола Андрея Первозваннаго, кои носятъ крестъ ордена св. Александра Невскаго на шеѣ, на узкой лентѣ, знаковъ ордена Бѣлаго Орла уже не носить; кавалерамъ ордена св. Александра Невскаго, имѣющимъ ордена Бѣлаго Орла и св. Анны 1-й степени, носить на шеѣ только орденъ Бѣлаго Орла; кавалерамъ ордена Бѣлаго Орла носить на шеѣ только орденъ св. Анны, а кавалерамъ ордена св. Анны, имѣющимъ орденъ св. Станислава 1-й степени, носить оный на шеѣ.

1844 Августа 9—повелѣно на всѣхъ орденскихъ знакахъ, жалуемыхъ мусульманамъ, вмѣсто изображеній святыхъ, — помѣщать изображеніе ИМПЕРАТОРСКАГО Орла.

1844 Августа 29—состоялось дополнитель-

Библиотека "Руниверс"

ное повелѣніе, чтобы на знакахъ отличія св. Георгія, жалуемыхъ нижнимъ чинамъ изъ мусульманъ, также изображаемъ былъ **ИМПЕРАТОРСКІЙ** орелъ.

1845 Іюля 22—утверждены новые статуты орденовъ св. Владиміра и св. Анны и установленъ новый порядокъ ношенія орденовъ, а именно: кавалерамъ ордена св. Апостола Андрея Первозваннаго носить орденъ св. Александра Невскаго на шеѣ, а Бѣлаго Орла—въ петлицѣ; кавалерамъ ордена св. Александра Невскаго носить орденъ Бѣлаго Орла на шеѣ, а св. Анны 1-й степени—въ петлицѣ; кавалерамъ ордена Бѣлаго Орла носить орденъ св. Анны 1-й степени на шеѣ, а св. Станислава 1-й степени—въ петлицѣ и кавалерамъ ордена св. Анны 1-й степени носить орденъ св. Станислава 1-й степени на шеѣ.

1846 Января 8—повелѣно, чтобы впредь, на жалуемыхъ медаляхъ ликъ **ЕГО ИМПЕРАТОРСКАГО ВЕЛИЧЕСТВА** изображенъ былъ въ усахъ.

1846 Февраля 26—повелѣно знаки орденовъ первыхъ степеней, кои опредѣлено носить въ петлицѣ, помѣщать не постаршинству

Библиотека "Руниверс"

степеней, а по старшинству орденовъ и имѣть ихъ одинаковой величины съ знаками степеней, опредѣленныхъ къ ношенію въ петлицѣ.

1846 Октября 27—на звѣздахъ всѣхъ орденовъ, жалуемыхъ не христіанамъ, изображать, вмѣсто Святыхъ, ихъ вензелевыя имена и вмѣсто крестовъ—**ИМПЕРАТОРСКАГО** Орла.

1850 Января 22 — всѣмъ участвовавшимъ въ Венгерской войнѣ повелѣно носить серебряную медаль на соединенной лентѣ орденовъ св. Апостола Андрея Первозваннаго и св. Владиміра. На лицевой сторонѣ медали изображенъ двуглавый орелъ, надъ нимъ всевидящее око, а кругомъ надпись: „*Съ нами Богъ разумѣйте языцы и покаряйтеся*“; на оборотной же сторонѣ: „*За усмиреніе Венгріи и Трансильваніи 1849 г.*“ (Рис. № 1355 b).

1851 Января 4 — всѣмъ Георгіевскимъ кавалерамъ, на основаніи статута, повелѣно носить знаки сего ордена и при сюрткахъ.

1854 Іюля 15 — всѣмъ кавалерамъ высшихъ степеней орденовъ повелѣно выдать кованыя звѣзды, вмѣсто прежнихъ шитыхъ.

Библиотека "Руниверс"

1855 Февраля 2 — кавалерамъ ордена св. Георгія, за 25 лѣтъ или за 18 кампаній, кои окажутъ въ послѣдствіи отличные подвиги, которые предоставляютъ право на полученіе сего ордена 4-й степени, повелѣно, къ имѣющемуся кресту присовокуплять бантъ при той же лѣнтѣ. Вмѣстѣ съ симъ повелѣно: 1.) кавалеровъ, пожалованныхъ бантомъ именовать *Кавалерами Военнаго ордена св. Георгія 4-й степени за 25 лѣтъ или за 18 кампаній съ бантомъ* и 2.) кавалеровъ, имѣющихъ орденъ св. Георгія 4-й степени за военные подвиги, не представлять уже къ наградѣ орденомъ за выслугу лѣтъ или за совершеніе опредѣленнаго числа кампаній.

КОНЕЦЪ

ТРИДЦАТОЙ И ПОСЛѢДНЕЙ ЧАСТИ.

Библиотека "Руниверс"

ПРИЛОЖЕНІЯ

КЪ

ТРИДЦАТОЙ ЧАСТИ

ИСТОРИЧЕСКАГО ОПИСАНІЯ

ОДЕЖДЫ и ВООРУЖЕНІЯ

РОССІЙСКИХЪ

ВОЙСКЪ.

Библиотека "Руниверс"

ПРИЛОЖЕНІЯ

КЪ

ТРИДЦАТОЙ ЧАСТИ

Историческаго Описанія одежды и вооруженія Россійскихъ войскъ.

(1) Собр. Закон. и Постановл., до части Военнаго Управленія относящихся, 1827 г., т. I, стр. 3.

(2) Тамъ же, 1829 г., т. III, стр. 127.

(3) Свѣдѣнія, полученныя въ Коммисаріатскомъ Департаментѣ Военнаго Министерства и хранящіеся тамъ образцы.

(4) Собр. Закон. и Постан., 1831 г., т. II, стр. 33.

(5) Свѣдѣнія, полученныя въ Коммисаріатскомъ Департаментѣ Военнаго Министерства и хранящіеся тамъ образцы.

(6) Собр. Закон. и Постан., 1836 г., кн. III, стр. 219.

(7) Прик. Воен Мин, 8-го Апрѣля 1843 г., № 44.

(8) Отношеніе Военнаго Министра къ Командиру Отдѣльнаго Кавказскаго Корпуса отъ 2-го Октября 1843 года, за № 1066.

(9) Шестое Продолженіе Свода Военныхъ Постановленій, 1846 года, стр. 100, 175 — 178 и образцы, хранящіеся при Коммисаріатскомъ Департаментѣ Военнаго Министерства.

(10) Отношеніе Военнаго Министра къ Главнокомандующему Отдѣльнымъ Кавказскимъ Корпусомъ отъ 19 Марта 1847 года, за № 1181.

(11) То же, отъ 8-го Марта 1849 года, за № 1090.

Библиотека "Руниверс"

(12) Отношеніе Военнаго Министра къ Его Императорскому Высочеству Главнокомандующему Гвардейскими и Гренадерскимъ Корпусами отъ 7-го Мая 1849 года, за № 2087.

(13) Прик. Воен. Мин., отъ 12-го Февраля 1851 г., № 15.

(14) —— —— —— — 12-го Января 1852 г., № 6.

(15) Собр. Закон. и Постан., 1827 г., кн. I, стр. 3.

(16) Тамъ же, 1829 г., кн. III, стр 27.

(17) Тамъ же, 1831 г., кн. II, стр. 33.

(18) Шестое Продолженіе Свода Военныхъ Постановленій, 1846 года, стр. 105, 178—180.

(19) Собр. Закон. и Постан., 1827 г., кн. I, стр. 3.

(20) Тамъ же, кн. III, стр. 17, и рапортъ Войсковаго Атамана Полковника Петрова Дежурному Генералу Главнаго Штаба ЕГО ИМПЕРАТОРСКАГО ВЕЛИЧЕСТВА отъ 21-го Сентября 1827 года, № 281.

(21) Свѣдѣніе, полученное въ Коммисаріатскомъ Департаментѣ Военнаго Министерства.

(22) Собр. Закон. и Постан., 1829 г., кн. III, стр. 127, и свѣдѣніе, полученное въ Коммисаріатскомъ, Департаментѣ Военнаго Министерства.

(23) Образцовое обмундированіе, хранящееся въ Коммисаріатскомъ Департаментѣ Военнаго Министерства, и свѣдѣнія, полученныя въ семъ Департаментѣ.

(24) Собр. Закон. и Постан., 1831 г., кн. II, стр. 33.

(25) Тамъ же, 1837 г., кн. III, стр. 47.

(26) Тамъ же, кн. IV, стр 325.

(27) Тамъ же, 1838 г., кн. II, стр. 418—422.

(28) Прик. Воен Мин., 2-го Января 1844 г., № 1.

(29) —— —— —— 20-го Мая 1844 г., № 69, стр. 24.

Библиотека "Руниверс"

(30) Шестое Продолженіе Свода Военныхъ Постановленій, 1846 года, стр. 53, 54, 94—99.

(31) Прик. Воен. Мин., 14-го Апрѣля 1845 г., № 66.

(32) —— —— —— 27-го Апрѣля 1845 г., № 72.

(33) Собр. Закон. и Постан., 1827 г., кн. I, стр. 3.

(34) Тамъ же, 1829 г., кн. III, стр. 127.

(35) Образцовое обмундированіе, хранящееся въ Коммисаріатскомъ Департаментѣ Военнаго Министерства.

(36) Собр. Закон. и Постан., 1837 г., кн. III, стр. 47.

(37) Тамъ же, кн. IV, стр. 325.

(38) Тамъ же, 1838 г., кн. II, стр. 418—422, и свѣдѣнія, полученныя въ Коммисаріатскомъ Департаментѣ Военнаго Министерства.

(39) Собр. Закон. и Постан., 1838 г., кн. II, стр. 283.

(40) Прик. Воен. Мин., 2-го Января 1844 г., № 1.

(41) Шестое Продолженіе Свода Военныхъ Постановленій, 1846 года, стр. 53, 55, 56, 94—99.

(42) Прик. Воен. Мин., 27-го Апрѣля 1845 г., № 72.

(43) —— —— —— 8-го Іюля 1852 г., № 75.

(44) Собр. Закон. и Постан., 1827 г., кн. I, стр. 3.

(45) Тамъ же, 1829 г., кн. III, стр 127.

(46) Образцовое обмундированіе, хранящееся въ Коммисаріатскомъ Департаментѣ Военнаго Министерства.

(47) Собр. Закон. и Постан., 1831 г., кн. II, стр. 33.

(48) Тамъ же, 1837 г., кн. III, стр. 47.

(49) Тамъ же, кн. IV, стр. 325.

(50) Тамъ же, 1838 г., кн. II, стр. 418—422.

(51) Прик. Воен. Мин., 2-го Января 1844 г., № 1.

(52) —— —— —— 20-го Мая 1844 г., № 69, стр. 26.

(53) —— —— —— 14-го Апрѣля, 1845 г., № 66.

(54) —— —— —— 27-го Апрѣля, 1845 г., № 72.

(55) Собр. Закон. и Постан., 1826 г., кн. III, стр. 29.

Библиотека "Руниверс"

(56) Собр. Закон. и Постан., 1827 г., кн. I, стр. 3.

(57) Свѣдѣніе, полученное въ Коммисаріатскомъ Департаментѣ Военнаго Министерства.

(58) Собр Закон. и Постан., 1829 г., кн. I, стр. 127.

(59) Тамъ же, 1837 г., кн. III, стр. 3.

(60) Тамъ же, стр. 47.

(61) Тамъ же, кн. IV, стр. 325.

(62) Тамъ же, 1838 г., кн. II, стр. 413—422.

(63) Прик. Воен. Мин., 2-го Января 1844 г., № 1.

(64) —— —— —— 20-го Мая 1844 г., № 69, стр. 12.

(65) —— —— —— 27-го Апрѣля 1845 г., № 72.

(66) Отношеніе Военнаго Министра къ Его Императорскому Высочеству Главнокомандующему Гвардейскими и Гренадерскимъ Корпусами отъ 27-го Февраля 1847 года, за № 1728.

(67) Прик. Воен Мин., 18-го Января 1848 г., № 16.

(68) —— —— —— 27-го Января 1848 г., № 27.

(69) —— —— —— 15-го Января 1851 г., № 6.

(70) —— —— —— 1-го Мая 1852 г., № 49.

(71) —— —— —— 27-го Апрѣля 1845 г., № 72.

(72) Собр. Закон. и Постан., 1827 г., кн. I, стр. 3.

(73) Тамъ же, 1829 г., кн. III, стр. 127.

(74) Образцовое обмундированіе, хранящееся въ Коммисаріатскомъ Департаментѣ Военнаго Министерства.

(75) Собр. Закон. и Постан., 1831 г., кн. II, стр. 33.

(76) Тамъ же, 1834 г., кн. I, стр. 549.

(77) Положеніе о Первомъ Оренбургскомъ Казачьемъ полку, Высочайше утвержденное 21-го Марта 1835 года, стр. 23 и 24.

(78) Собр. Закон. и Постан., 1837 г., кн. III, стр. 47.

(79) Тамъ же, кн. IV, стр. 325.

(80) Тамъ же, 1838 г., кн. II, стр. 418— 422 и

Библиотека "Руниверс"

Второе Продолженіе Свода Военныхъ Постановленій, 1841 года, стр. 79, статья 197.

(81) Второе Продолженіе Свода Военныхъ Постановленій, 1841 года, стр. 56, статья 30 и стр. 79, статья 197.

(82) Приказъ Управлявшаго Военнымъ Министерствомъ, 13-го Апрѣля 1842 года, № 32.

(83) Отношеніе Военнаго Министра къ Командиру Отдѣльнаго Оренбургскаго Корпуса, отъ 12-го Октября 1843 года, № 1216.

(84) Отношеніе Военнаго Министра къ Командиру Отдѣльнаго Оренбургскаго Корпуса, 20-го Октября 1843 года, № 1331.

(85) Прик. Воен. Мин., 2-го Января 1844 г., № 1.

(86) Отношеніе Военнаго Министра къ Командиру Отдѣльнаго Оренбургскаго Корпуса, 7-го Января 1844 года, № 87.

(87) Прик. Воен. Мин., 20-го Мая 1844 г., № 69, стр. 26.

(88) —— —— —— 14-го Апрѣля 1845 г, № 66.

(89) —— —— —— 27-го Апрѣля 1845 г., № 72.

(90) Отношеніе Военнаго Министра къ Командующему Отдѣльнымъ Оренбургскимъ Корпусомъ, отъ 26-го Октября 1854 года, за № 1825.

(91) Собр. Закон. и Постанов., 1827 г., кн. I, стр. 3.

(92) Тамъ же, 1829 г., кн. III, стр. 127.

(93) Образцовое обмундированіе, хранящееся при Комисаріатскомъ Департаментѣ Военнаго Министерства.

(94) Собр. Закон. и Постанов., 1837 г., кн. III, стр. 47.

(95) Тамъ же, кн. IV, стр. 325.

(96) Тамъ же, 1838 г., кн. II, стр. 418—422.

(97) Тамъ же, 1839 г., кн. III, стр. 5.

(98) Третіе Продолженіе Свода Военныхъ Постановле-

Библиотека "Руниверс"

ній, 1843 года, стр. 245, статья 5, и стр. 250 и 251, и Высочайше утвержденные образцы.

(99) Прик. Воен. Мин., 2-го Января 1844 г., № 1.

(100) —— —— —— 14-го Апрѣля 1845 г., № 66.

(101) —— —— —— 27-го Апрѣля 1845 г., № 72.

(102) Отношеніе Военнаго Министра къ Командующему Отдѣльнымъ Оренбургскимъ Корпусомъ, отъ 5-го Апрѣля 1849 года, за № 1484.

(103) Прик. Воен. Мин., 8-го Іюля 1852 г., № 75.

(104) Собр. Закон. и Постан., 1827 г., кн. I, стр. 3.

(105) Тамъ же, кн. III, стр. 17.

(106) Образцовое обмундированіе, хранящееся въ Комисаріатскомъ Департаментѣ Военнаго Министерства, и свѣдѣнія, полученныя въ семъ Департаментѣ, и Собр. Закон. и Постан., 1831 г., кн. II, стр. 139.

(107) Собр. Закон. и Постан., 1827 г., кн. I, стр. 3.

(108) Тамъ же, кн. III, стр. 17.

(109) Образцовое обмундированіе, хранящееся въ Комисаріатскомъ Департаментѣ Военнаго Министерства, и свѣдѣнія, полученныя въ семъ Департаментѣ.

(110) Собр. Закон. и Постанов., 1832 г., кн. I, стр. 13.

(111) Тамъ же, 1837 г., кн. III, стр. 47.

(112) Тамъ же, кн. IV, стр. 325.

(113) Тамъ же, 1838 г., кн. II, стр. 418—422.

(114) Высочайше утвержденные образцы, хранящіеся въ Коммисаріатскомъ Департаментѣ Военнаго Министерства, и описаніе оныхъ, препровожденное къ Командиру Отдѣльнаго Оренбургскаго Корпуса, при отношеніи Дежурнаго Генерала Главнаго Штаба ЕГО ИМПЕРАТОРСКАГО ВЕЛИЧЕСТВА отъ 2-го Октября 1829 года, № 7466.

(115) Собр. Закон. и Постан., 1837 г., кн. III, стр. 47.

(116) Тамъ же, кн. IV, стр. 325.

(117) Свѣдѣнія, полученныя отъ Департамента Военныхъ

Библиотека "Руниверс"

Поселеній 8-го Ноября 1854 г., № 1908, и отъ Исправлявшаго должность Командира Отдѣльнаго Оренбургскаго Корпуса 11-го Марта 1848 г., № 434.

(118) Прик. Воен. Мин., 2-го Января 1844 г., № 1.

(119) —— —— —— 20-го Мая 1844 г., № 69.

(120) Приказъ Военнаго Министра 27-го Апрѣля 1845 г., № 72, и свѣдѣніе, полученное въ Коммисаріатскомъ Департаментѣ Военнаго Министерства.

(121) Отношеніе Военнаго Министра къ Командующему Отдѣльнымъ Оренбургскимъ Корпусомъ, отъ 12-го Февраля 1846 года, за № 682.

(122) Собр. Закон. и Постан., 1827 г., кн. I, стр. 3.

(123) Тамъ же, 1829 г., кн. III, стр. 127, и свѣдѣнія, полученныя въ Коммисаріатскомъ Департаментѣ Военнаго Министерства.

(124) Свѣдѣнія, полученныя въ Коммисаріатскомъ Департаментѣ Военнаго Министерства.

(125) Собр. Закон. и Постан., 1831 г., кн. II, стр. 33.

(126) Тамъ же, 1837 г., кн. I, стр. 61.

(127) Тамъ же, кн. III, стр. 47.

(128) Тамъ же, кн. IV, стр. 325.

(129) Тамъ же, 1838 г., кн. II, стр. 422.

(130) Отношеніе Директора Департамента Военныхъ Поселеній въ Коммисаріатскій Департаментъ Военнаго Министерства 4-го Декабря 1840 года, № 3428.

(131) Прик. Воен. Мин., 2-го Января 1844 г., № 1.

(132) —— —— —— 20-го Мая 1844 г., № 69, стр. 26.

(133) —— —— —— 14-го Апрѣля 1845 г., № 66.

(134) —— —— —— 27-го Апрѣля 1845 г., № 72.

(135) Положеніе о Сибирскомъ Линѣйномъ Казачьемъ войскѣ, утвержденное 5-го Декабря 1846 года.

(136) Прик. Воен. Мин., 14-го Апрѣля 1851 г., №46.

Библиотека "Руниверс"

(137) Прик. Воен. Мин., 19-го Ноября 1851 г., № 127.

(138) Собр. Закон. и Постан., 1827 г., кн. I, стр. 3.

(139) Тамъ же, 1829 г., кн. III, стр. 127.

(140) Образцовое обмундированіе, хранящееся въ Коммисаріатскомъ Департаментѣ Военнаго Министерства.

(141) Собр. Закон. и Постан., 1837 г., кн. III, стр. 47.

(142) Тамъ же, кн. IV, стр. 325.

(143) Тамъ же, 1838 г., кн. II, стр. 418—422.

(144) Тамъ же, 1839 г., кн. III, стр. 5.

(145) Прик. Воен. Мин., 2-го Января 1844 г., № 1.

(146) —— —— —— 14-го Апрѣля 1845 г., № 66.

(147) —— —— —— 27-го Апрѣля 1845 г., № 72.

(148) Положеніе о Сибирскомъ Линѣйномъ Казачьемъ войскѣ, утвержденное 5-го Декабря 1846 года.

(149) Приказъ Военнаго Министра отъ 8-го Іюля 1852 г., № 75.

(150) Образцовое обмундированіе, хранящееся въ Коммисаріатскомъ Департаментѣ Военнаго Министерства, и свѣдѣнія, полученныя изъ сего же Департамента.

(151) Собр. Закон. и Постан., 1837 г., кн IV, стр. 325.

(152) Отношеніе Директора Департамента Военныхъ Поселеній въ Коммисаріатскій Департаментъ Военнаго Министерства, отъ 22-го Августа 1840 г., № 2442.

(153) Отношеніе Директора Департамента Военныхъ Поселеній къ Генералъ-Губернатору Восточной Сибири, 18-го Февраля 1842 года, № 512.

(154) Прик. Воен. Министра, 2-го Января 1844 г., № 1.

(155) Положеніе о Тобольскомъ Пѣшемъ Казачьемъ баталіонѣ и Тобольскомъ Конномъ полку, утвержденное 21-го Октября 1849 года.

(156) Отношеніе Военнаго Министра къ Генералъ-Губернатору Восточной Сибири и Командующему войсками въ

Библиотека "Руниверс"

оной расположенными, отъ 31-го Января 1851 года, за № 277, и Положеніе объ Иркутскомъ и Енисейскомъ Казачьихъ полкахъ, утвержденное 4-го Января 1851 года.

(157) Положеніе о Забайкальскомъ Казачьемъ войскѣ, утвержденное 17-го Марта 1851 года.

(158) Положеніе о пѣшихъ баталіонахъ Забайкальскаго Казачьяго войска, утвержденное 21-го Іюня 1851 года.

(159) Прик. Воен. Мин., 6-го Марта 1852 года, № 31.

(160) —— —— —— 6-го Августа 1853 г., № 60.

(161) —— —— —— 7-го Января 1854 г., № 3.

(162) —— —— —— 19-го Марта 1854 г., № 35.

(163) Пол. Собр. Закон. Рос. Имперіи, Собраніе второе, томъ VI, Отдѣленіе 1, № 4536, стр. 339, § 14, и стр. 340, §§ 18, 20 и 21.

(164) Свѣдѣнія, полученныя въ Коммисаріатскомъ Департаментѣ Военнаго Министерства.

(165) Образцовое обмундированіе, хранящееся въ Коммисаріатскомъ Департаментѣ Военнаго Министерства и Собр. Закон. и Постан., 1838 г., кн. II, стр. 418—422.

(166) Прик. Воен. Мин., 2-го Января 1844 г., № 1.

(167) —— —— —— 20-го Мая 1844 г., № 69, стр. 26.

(168) Пятое Продолженіе Свода Военныхъ Постановленій, 1845 года, стр. 108, 111, 144—148 и свѣдѣнія, полученныя въ Коммисаріатскомъ Департаментѣ Военнаго Министерства.

(169) Прик. Воен. Мин., 14-го Апрѣля 1845 г., № 66.

(170) —— —— —— 27-го Апрѣля 1845 г., № 72.

(171) Образцовое обмундированіе, хранящееся въ Коммисаріатскомъ Департаментѣ Военнаго Министерства и свѣдѣнія, полученныя изъ сего же Департамента.

(172) Собр. Закон. и Постан., 1837 г., кн. IV, стр. 325.

(173) Тамъ же, 1838 г., кн. II, стр. 422.

Библиотека "Руниверс"

(174) Образцовое обмундированіе, хранящееся въ Коммисаріатскомъ Департаментѣ Военнаго Министерства и свѣдѣнія, полученныя изъ сего же Департамента.

(175) Прик. Воен. Мин., 2-го Января 1844 г., № 1.

(176) —— —— —— 20-го Мая 1844 г., № 69, стр. 26.

(177) —— —— —— 14-го Апрѣля 1845 г., № 66.

(178) —— —— —— 27-го Апрѣля 1845 г., № 72.

(179) —— —— —— 31-го Іюля 1851 г., № 98.

(180) —— —— —— 3-го Января 1852 г., № 3.

(181) (182) Образцовое обмундированіе, хранящееся въ Коммисаріатскомъ Департаментѣ Военнаго Министерства и свѣдѣнія, полученныя изъ сего же Департамента.

(183) Собр. Закон. и Постан., 1830 г., кн. III, стр. 215.

(184) Свѣдѣнія, полученныя въ Коммисаріатскомъ Департаментѣ Военнаго Министерства,

(185) Собр. Закон. и Постан., 1837 г., кн. III, стр. 3.

(186) Тамъ же, стр. 47.

(187) Тамъ же, кн. IV, стр. 325.

(188) Тамъ же, 1838 г., кн. II, стр. 413—422.

(189) Прик. Воен. Мин., 2-го Января 1844 г., № 1.

(190) —— —— —— 20-го Мая 1844 г., № 69, стр. 26.

(191) —— —— —— 14-го Апрѣля 1845 г., № 66.

(192) —— —— —— 27-го Апрѣля 1845 г., № 72,

(193) —— —— —— 18-го Января 1848 г., № 16.

(194) —— —— —— 15-го Января 1851 г., № 6.

(195) Образцовое обмундированіе, хранящееся въ Коммисаріатскомъ Департаментѣ Военнаго Министерства и свѣдѣнія, полученныя какъ въ семъ Департаментѣ, такъ и въ Департаментѣ Военныхъ Поселеній.

(196) Собр. Закон. и Постан., 1837 г., кн. III, стр. 47.

(197) Тамъ же, кн. IV, стр. 325.

Библиотека "Руниверс"

(198) Прик. Воен. Мин., 2-го Января 1844 г., № 1.

(199) —— —— —— 4-го Декабря 1854 г., № 134, и Высочайше утвержденное описаніе 16-го Января 1855 года.

(200) Положеніе о Государственномъ Подвижномъ Ополченіи, Высочайше утвержденное 29-го Января 1855 года.

КОНЕЦЪ ПРИЛОЖЕНІЯМЪ КЪ ТРИДЦАТОЙ ЧАСТИ.

Библиотека "Руниверс"

Библиотека "Руниверс"

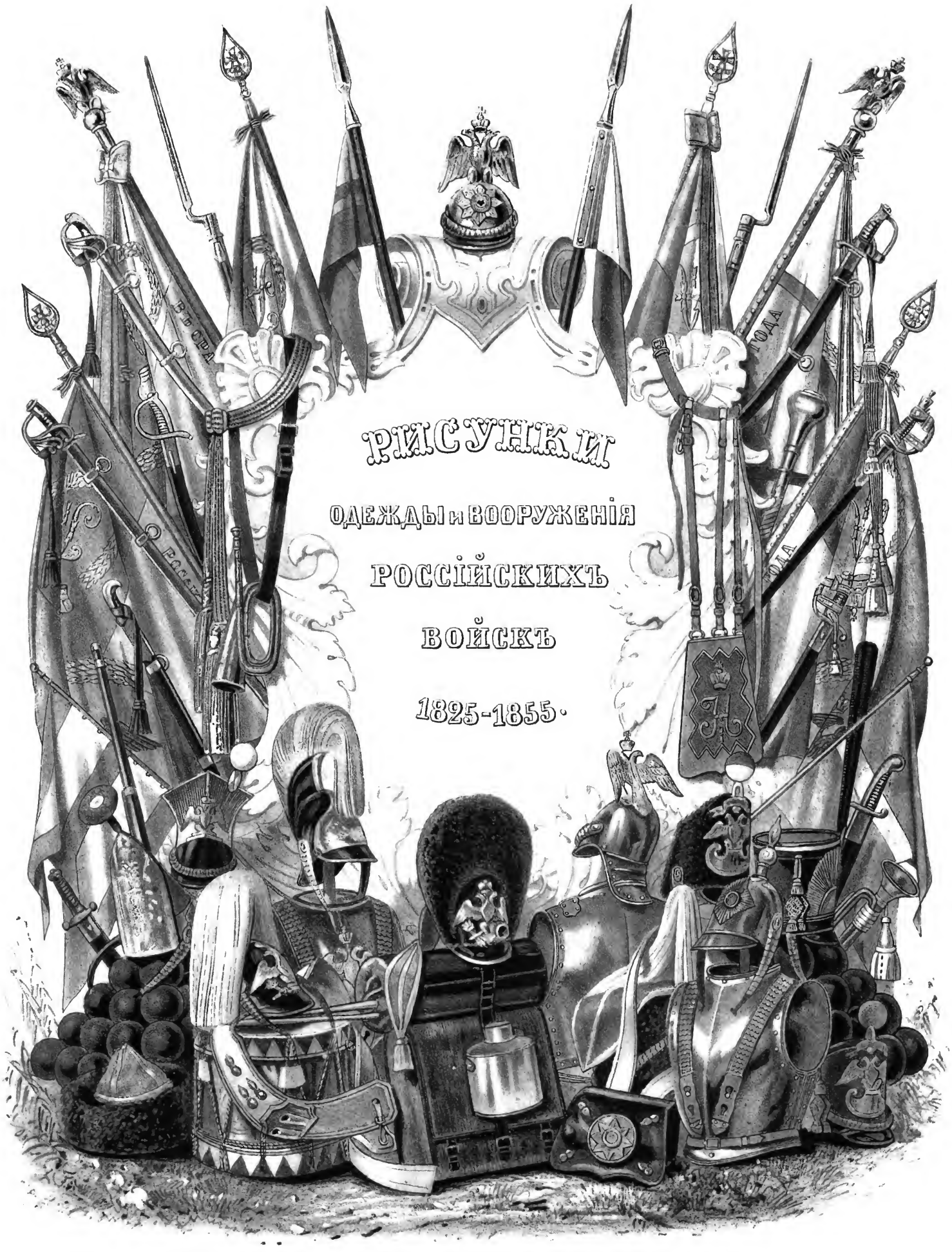

Библиотека "Руниверс"

Библиотека "Руниверс"

Рис. на кам. П. Смирновъ. *Печ. въ Ред. Рос. Воен. Хроники.*

ИМПЕРАТОРЪ НИКОЛАЙ I.

Библиотека "Руниверс"

Imp Lemercier Paris

КАЗАКИ

Терского-Семейнаго и Хоперскаго Казачьихъ полковъ,

1831-1834.

Библиотека "Руниверс"

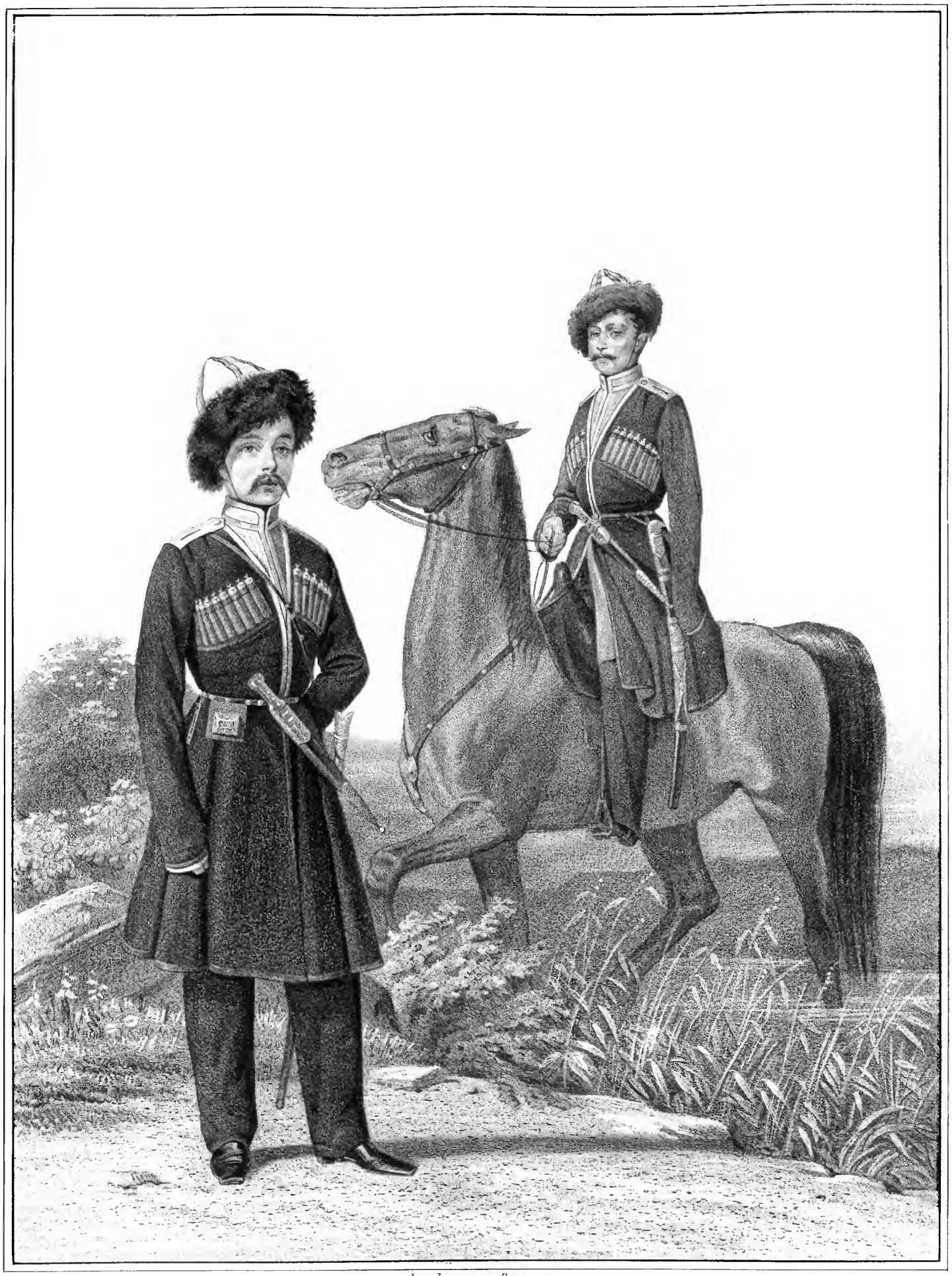

Imp Lemercier Paris

УРЯДНИКИ

Горскаго и Гребенскаго Казачьихъ полковъ,

1851-1854.

Библиотека "Руниверс"

Imp Lemercier Paris

ОБЕРЪ-ОФИЦЕРЫ

Кубанскаго и Волскаго Казачьихъ полковъ.

1831-1834.

Библиотека "Руниверс"

Im. Lemercier, Paris

ШТАБЪ-ОФИЦЕРЫ

Моздокскаго и Кизлярскаго Терскаго Казачьихъ полковъ,

1851-1854.

Библиотека "Руниверс"

Imp Lemercier, Paris

КАЗАКИ

Кавказскаго и Кубанскихъ Линейныхъ полковъ.

1837-1845.

Библиотека "Руниверс"

Imp Lemercier a Paris

УРЯДНИКИ

Ставропольскаго и Хоперскаго Казачьихъ полковъ.

1837-1845.

Библиотека "Руниверс"

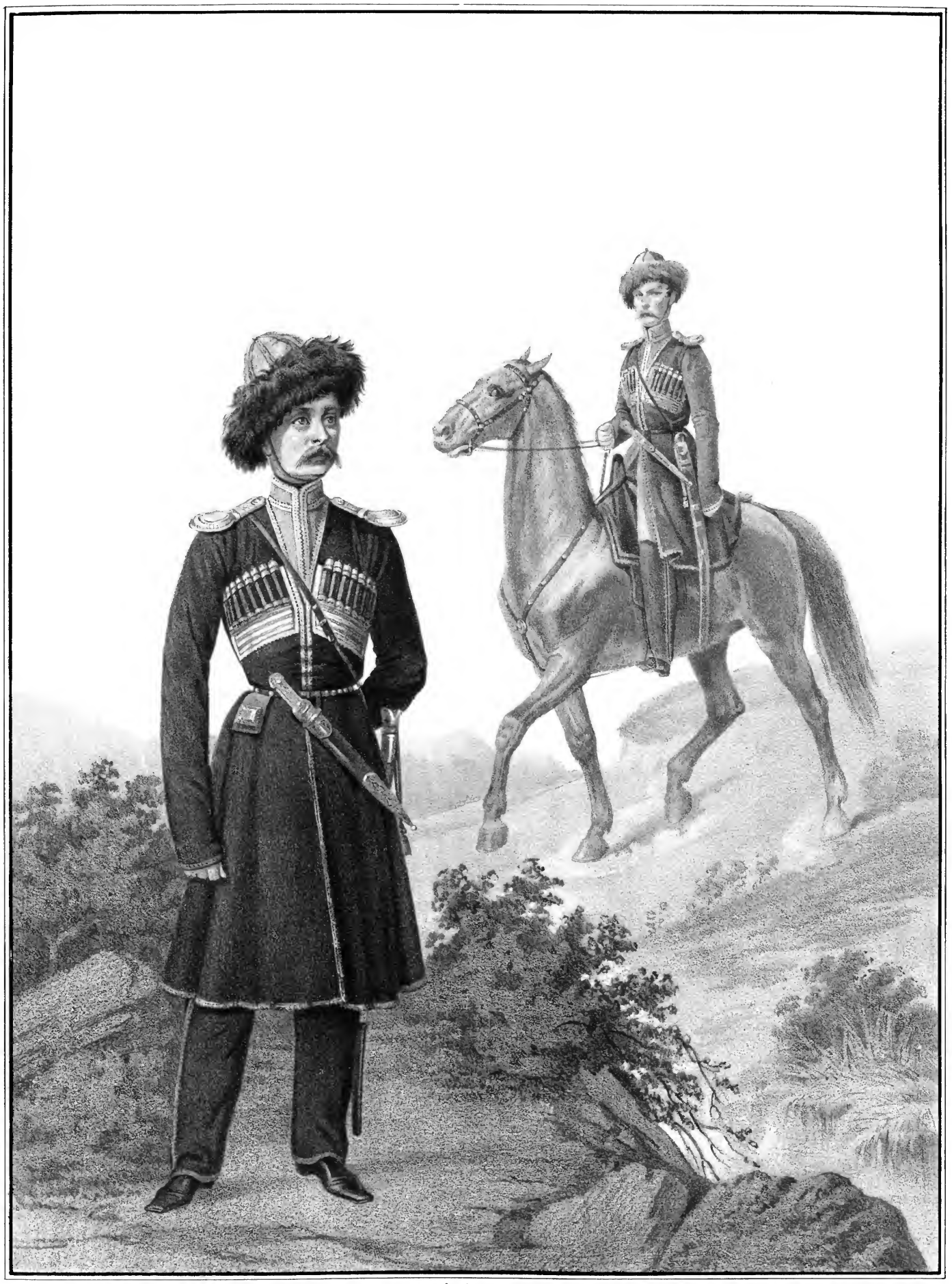

Imp Lemercier, Paris

ОБЕРЪ-ОФИЦЕРЫ

Волскаго и Горскаго Казачьихъ полковъ.

1834-1845.

Библиотека "Руниверс"

Imp. Lemercier, Paris.

ШТАБЪ-ОФИЦЕРЫ

Моздокскаго и Гребенскаго Казачьихъ полковъ

1834-1845.

Библиотека "Руниверс"

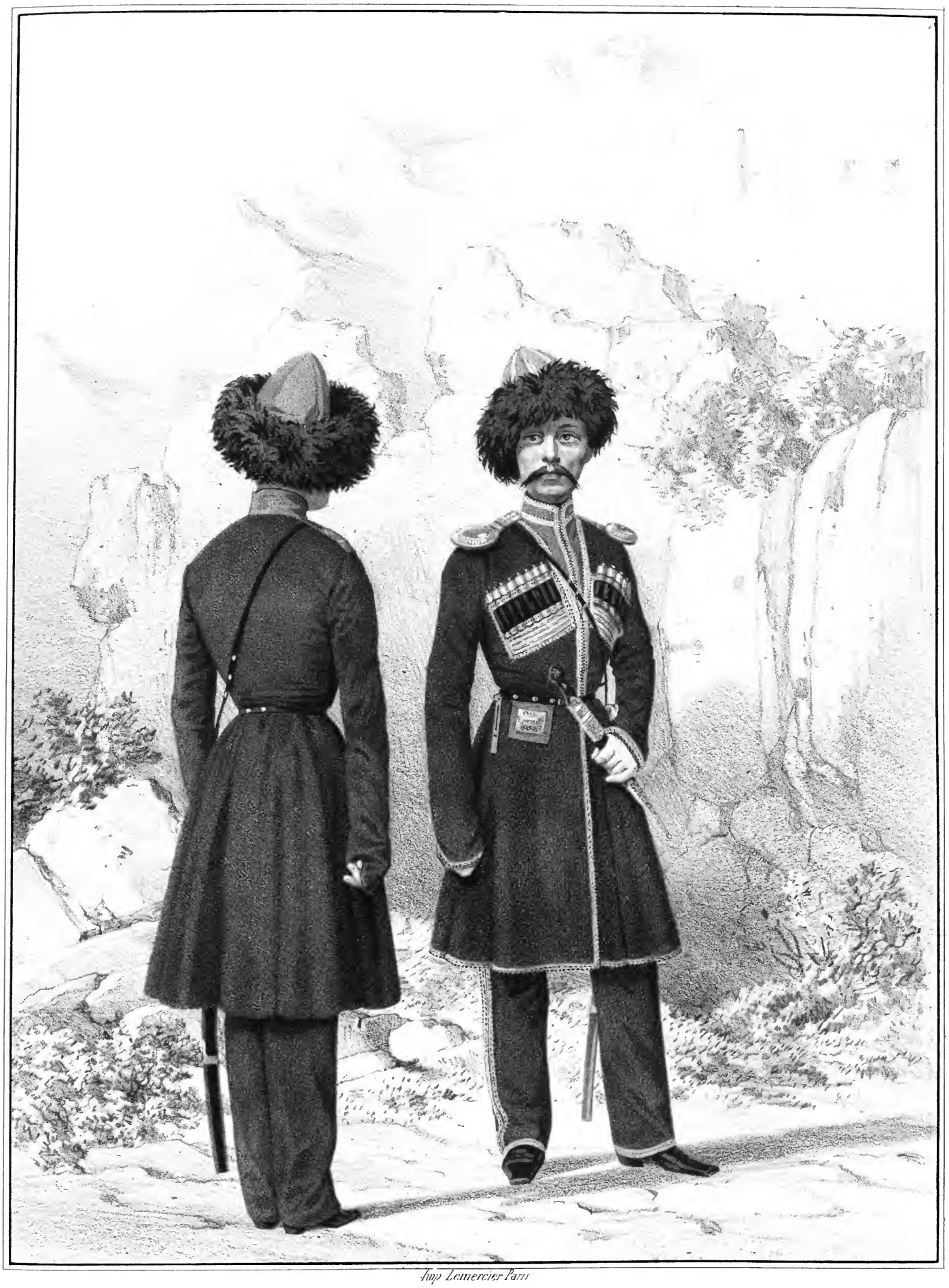

Imp Lemercier Paris

КАЗАКЪ *Терскаго* и ОБЕРЪ-ОФИЦЕРЪ *Кизлярскаго*
Казачьихъ полковъ.

1834-1836.

Библиотека "Руниверс"

Imp. Lemercier, Paris.

ШТАБЪ - ОФИЦЕРЪ

Ставропольскаго Казачьяго полка,

1843-1845

Библиотека "Руниверс"

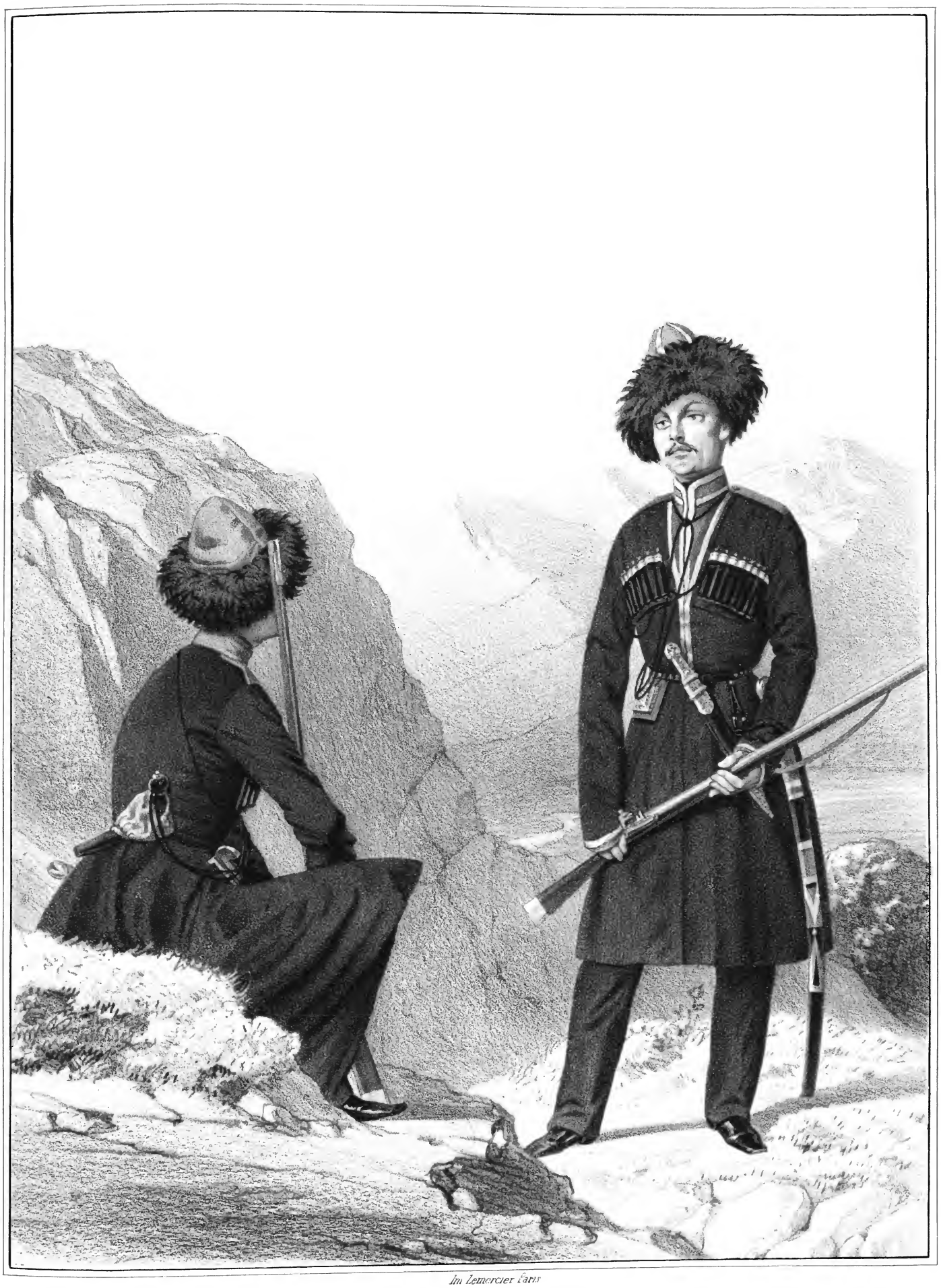

Im Lemercier Paris

КАЗАКЪ *Лабинскаго и* УРЯДНИКЪ *Владикавказскаго*
Казачьихъ полковъ

1843-1845.

Библиотека "Руниверс"

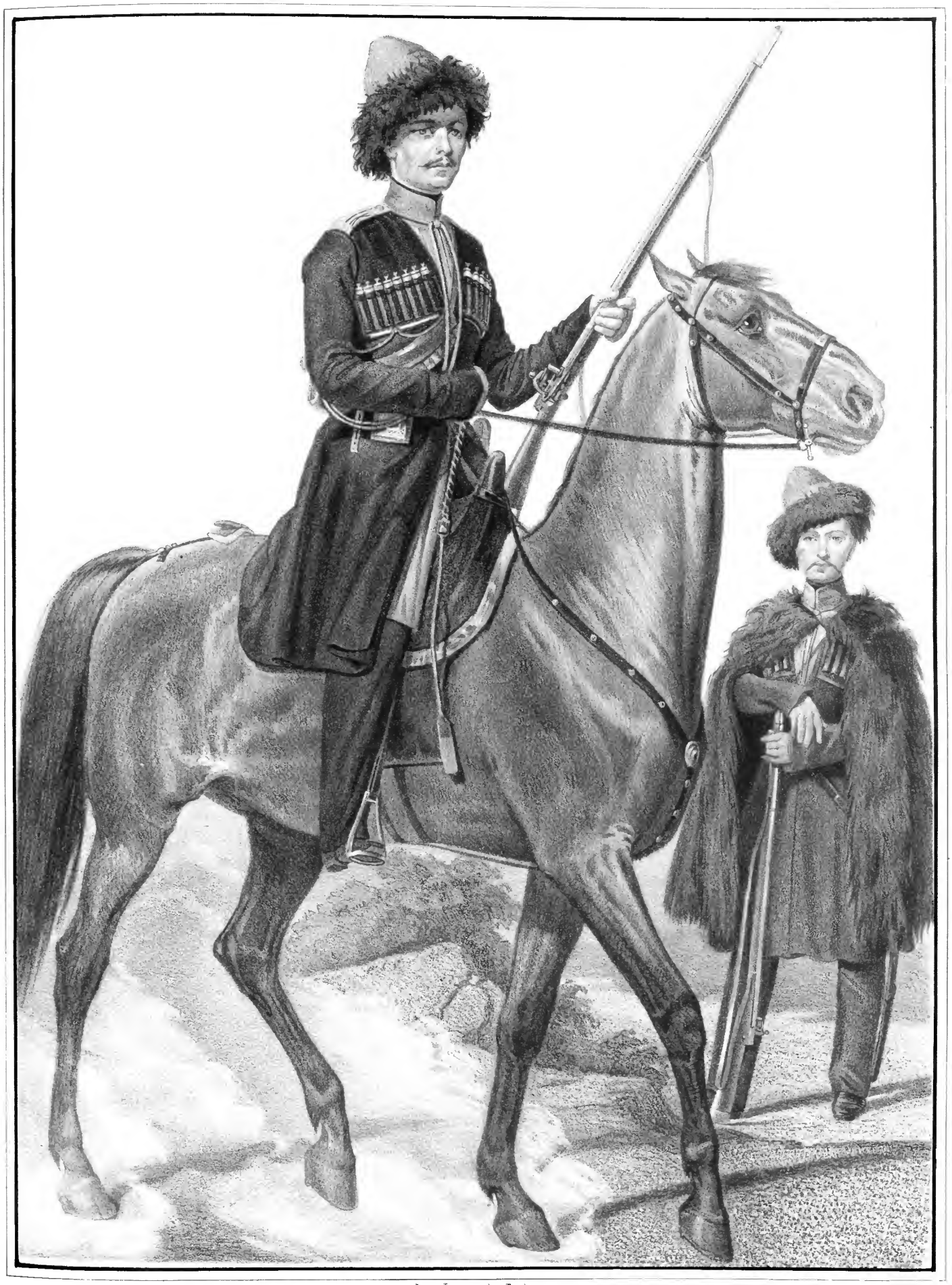

Imp. Lemercier, Paris.

КАЗАКИ

Кавказских Казачьих полков.

1845-1855.

Библиотека "Руниверс"

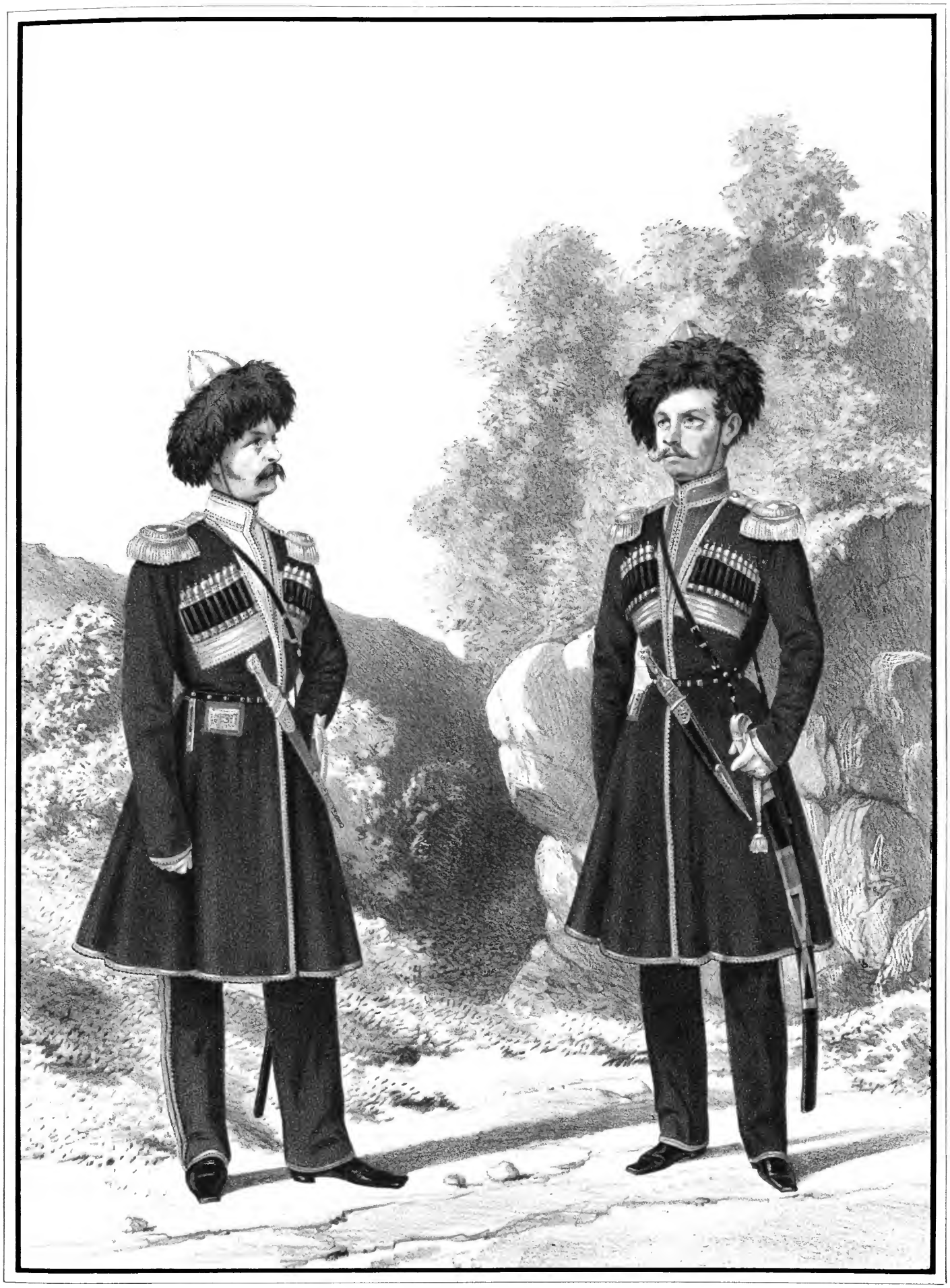

Imp. Lemercier, Paris.

ШТАБЪ - ОФИЦЕРЫ

Кубанскихъ и Лабинскихъ Казачьихъ полковъ.

1845 - 1855.

Библиотека "Руниверс"

Imp. Lemercier Paris.

УРЯДНИКИ

Ставропольскихъ и Хоперскихъ Казачьихъ полковъ,

1845-1855.

Библиотека "Руниверс"

Imp. Lemercier, Paris

КАЗАКИ

Волжскихъ и Горскаго Казачьихъ полковъ.

1845-1855.

Библиотека "Руниверс"

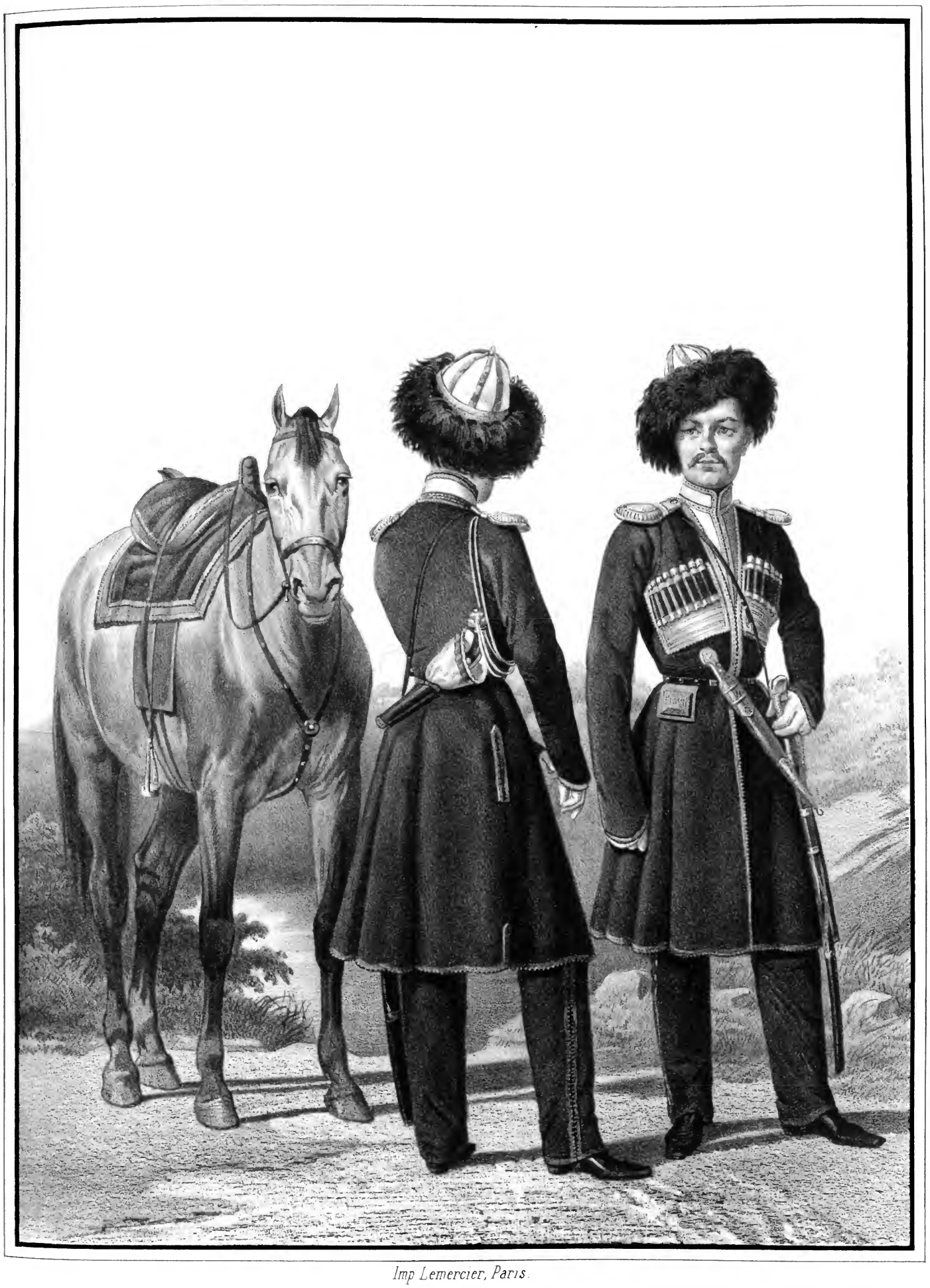

Imp Lemercier, Paris.

ОБЕРЪ-ОФИЦЕРЫ

Моздокскаго и Гребенскаго Казачьихъ полковъ,

1845-1855

Библиотека "Руниверс"

Imp. Lemercier, Paris

ОБЕРЪ-ОФИЦЕРЪ Владикавказскаго и КАЗАКЪ Семейнаго Кизлярскаго Казачьихъ полковъ.

1845-1855.

Библиотека "Руниверс"

Imp. Lemercier Paris

КАЗАКЪ

1er Сунженскаго Казачьяго полка,

1847-1855.

Библиотека "Руниверс"

Imp. Lemercier Paris

ОБЕРЪ-ОФИЦЕРЪ и КАЗАКЪ

1-го Кавказскаго пешаго Казачьяго баталіона,

1849-1855.

Библиотека "Руниверс"

Imp Lemercier Paris

ОБЕРЪ-ОФИЦЕРЪ и ВСАДНИКЪ

Дагестанскаго Конно-Иррегулярнаго полка

1851-1855.

Библиотека "Руниверс"

1214.

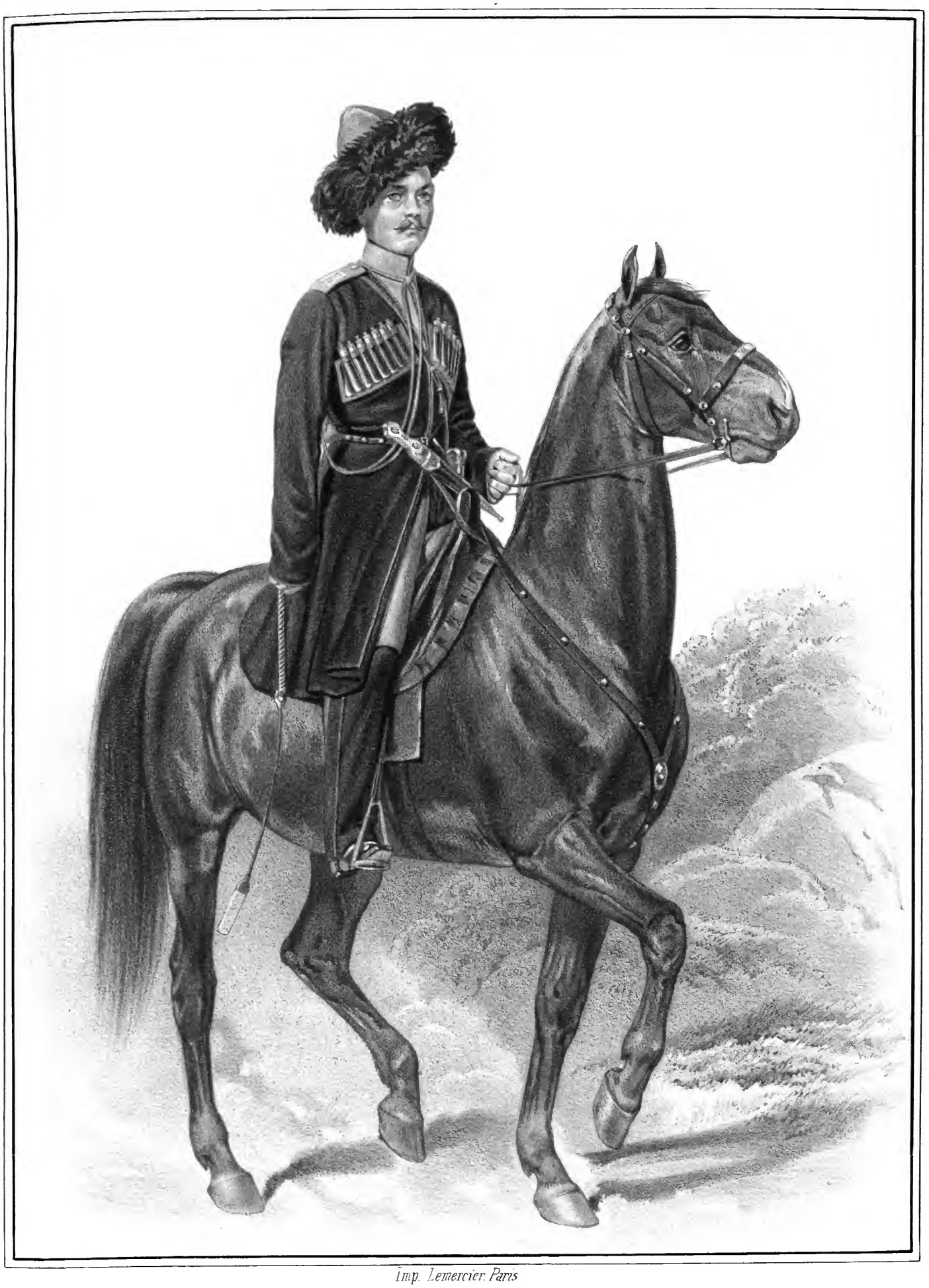

Imp. Lemercier. Paris

КАЗАКЪ

Артиллерии Кавказскаго Линейнаго Казачьяго Войска.

1845-1855.

Библиотека "Руниверс"

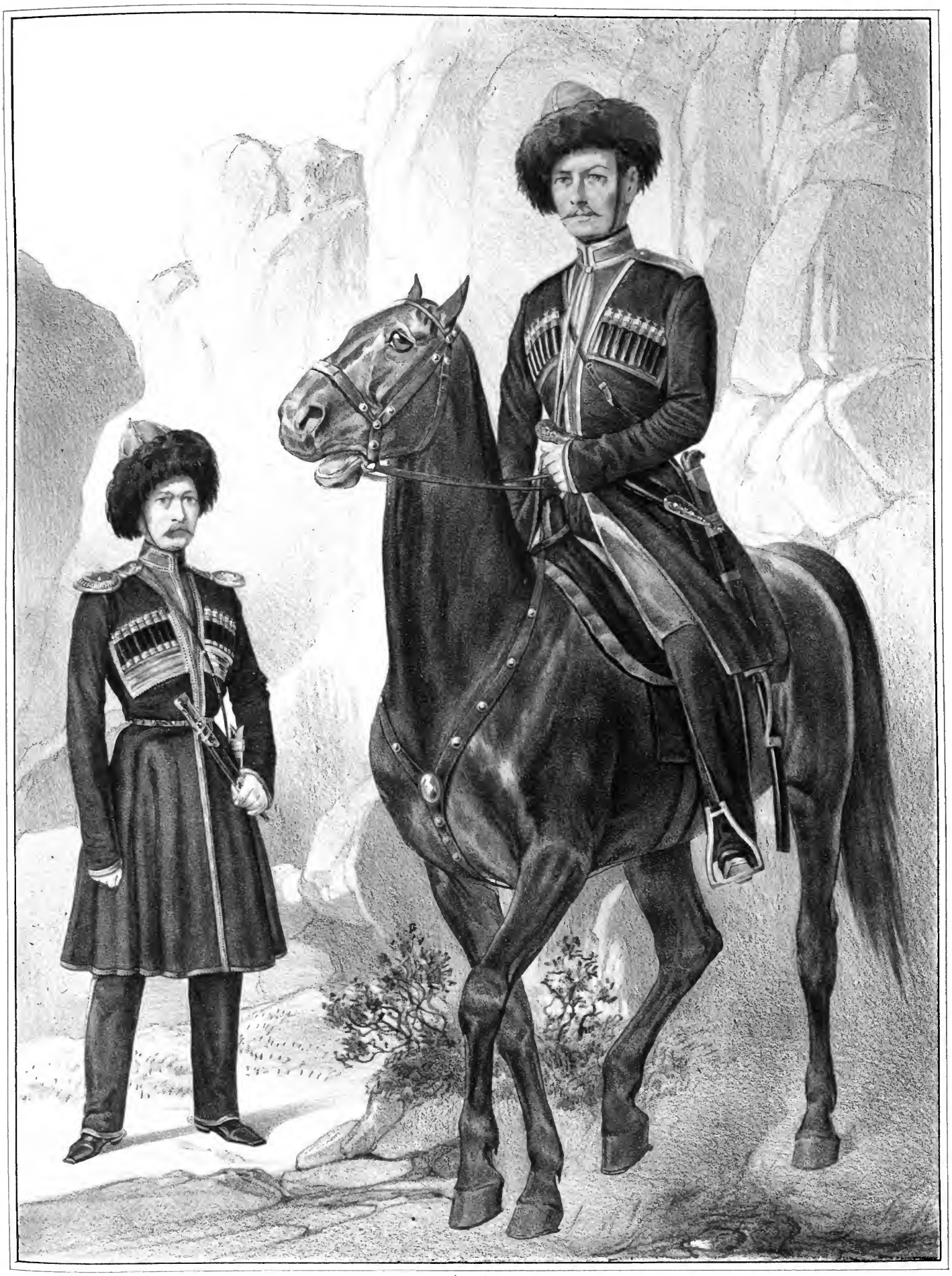

imp de Lemercier Paris

ОБЕРЪ-ОФИЦЕРЪ и УРЯДНИКЪ

Артиллеріи Кавказскаго Линьйнаго Казачьяго Войска,

1845-1855.

Библиотека "Руниверс"

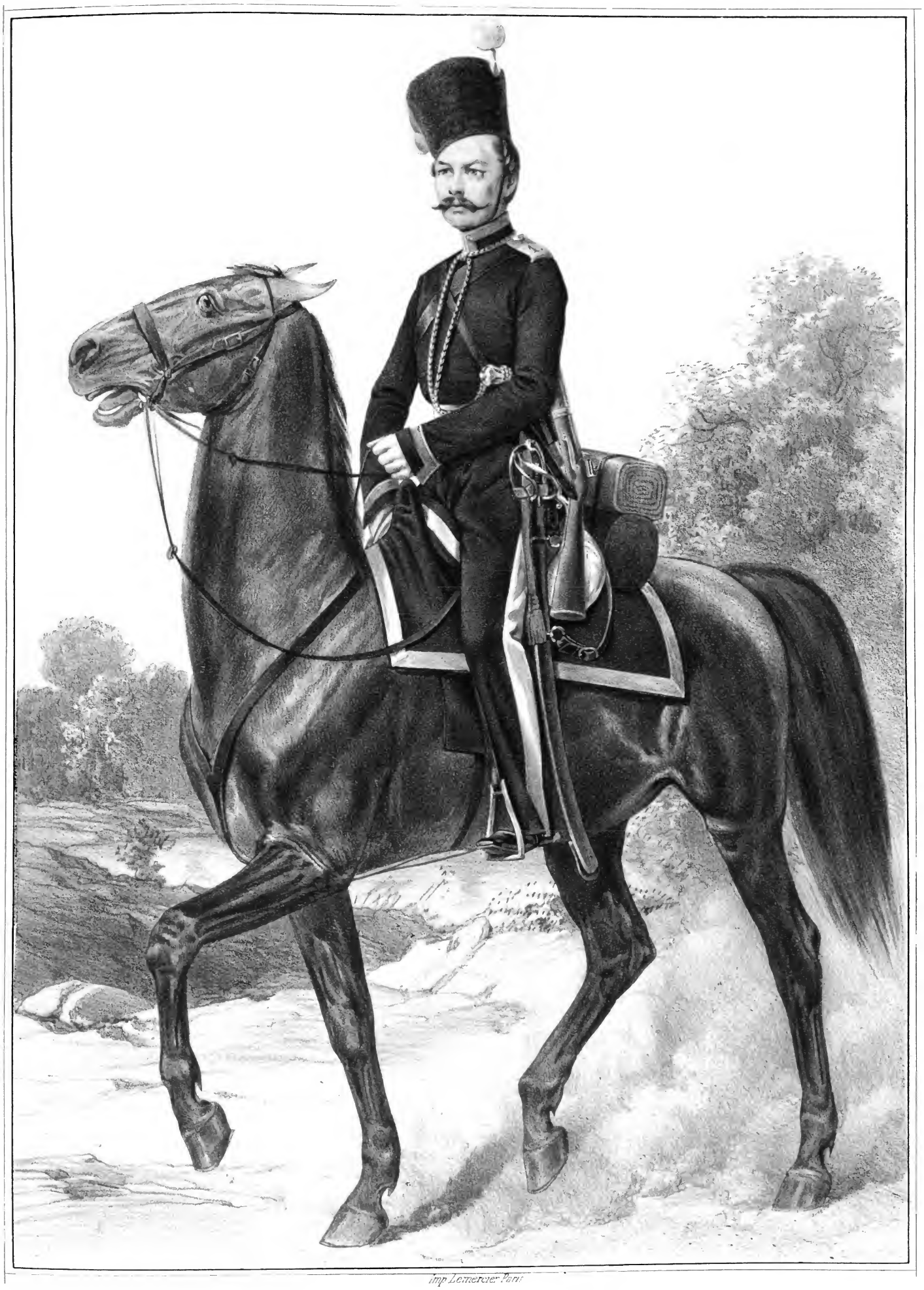

Imp Lemercier Paris

УРЯДНИКЪ

Астраханскаго Казачьяго Войска,

1829-1838.

Библиотека "Руниверс"

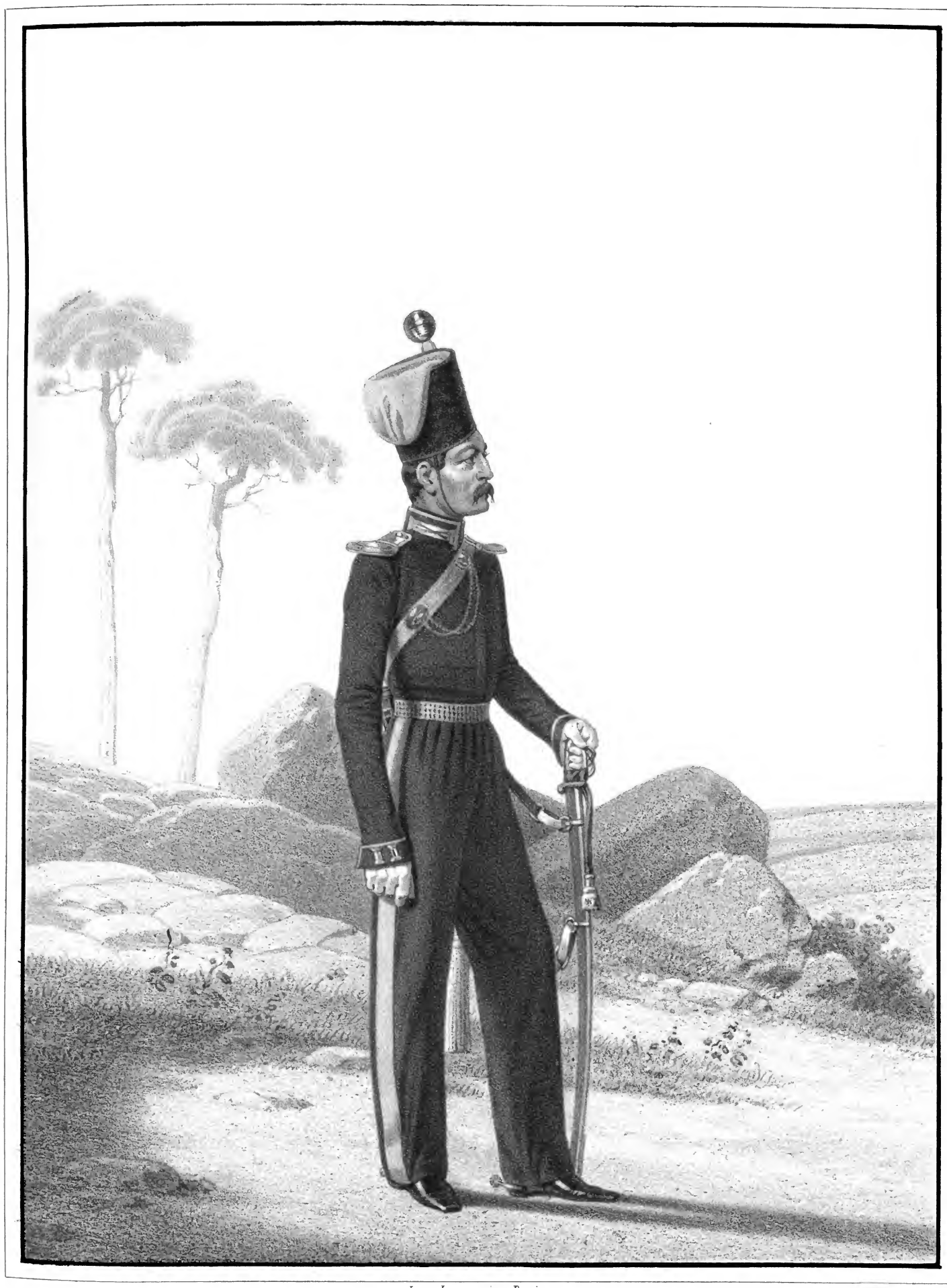

Imp. Lemercier, Paris

ОБЕРЪ-ОФИЦЕРЪ

Астраханскаго Казачьяго Войска,

1829-1838.

Библиотека "Руниверс"

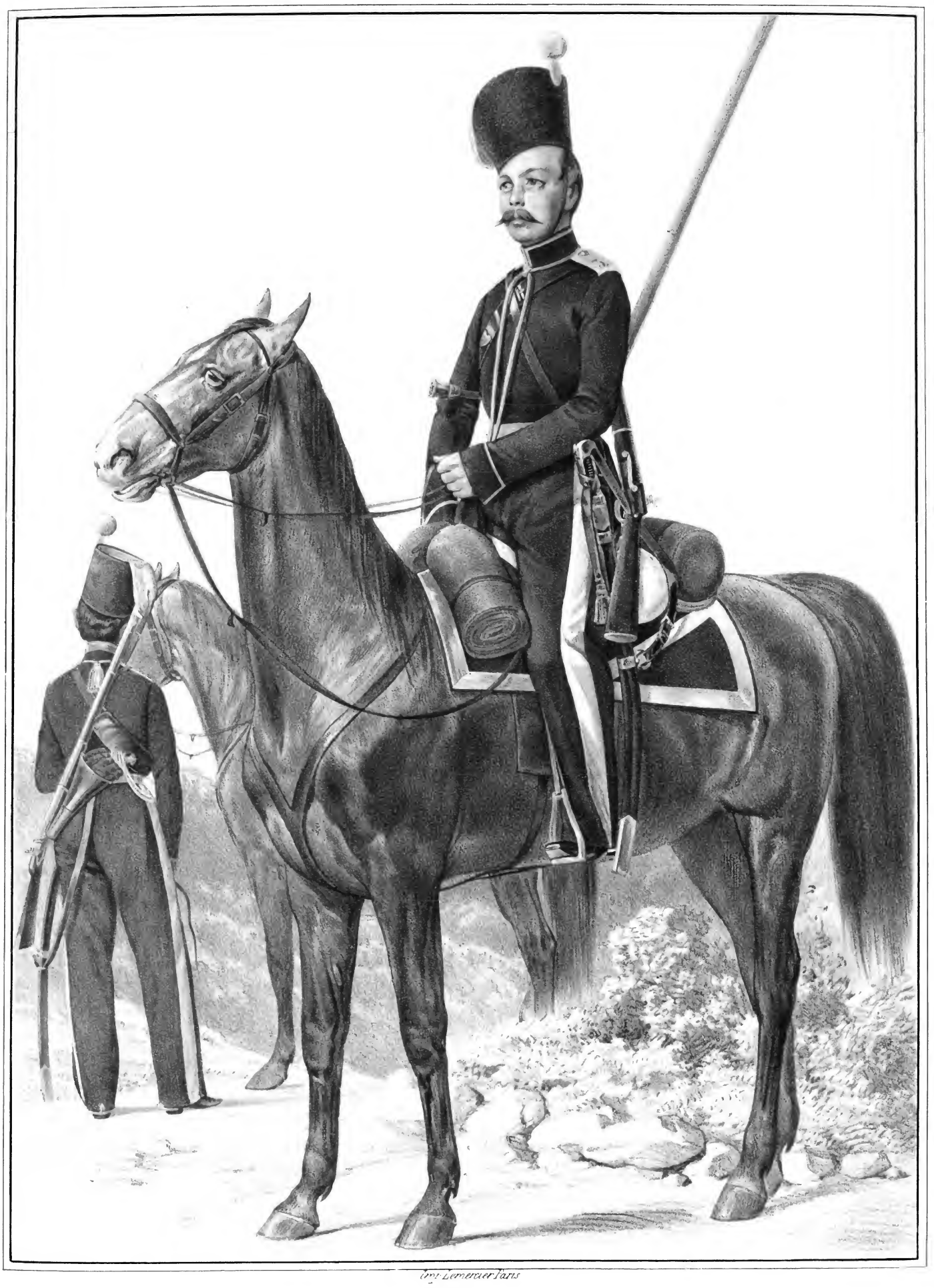

Lith. Lemercier Paris

УРЯДНИКЪ и КАЗАКЪ

Астраханскаго Казачьяго Войска.

1838-1845.

Библиотека "Руниверс"

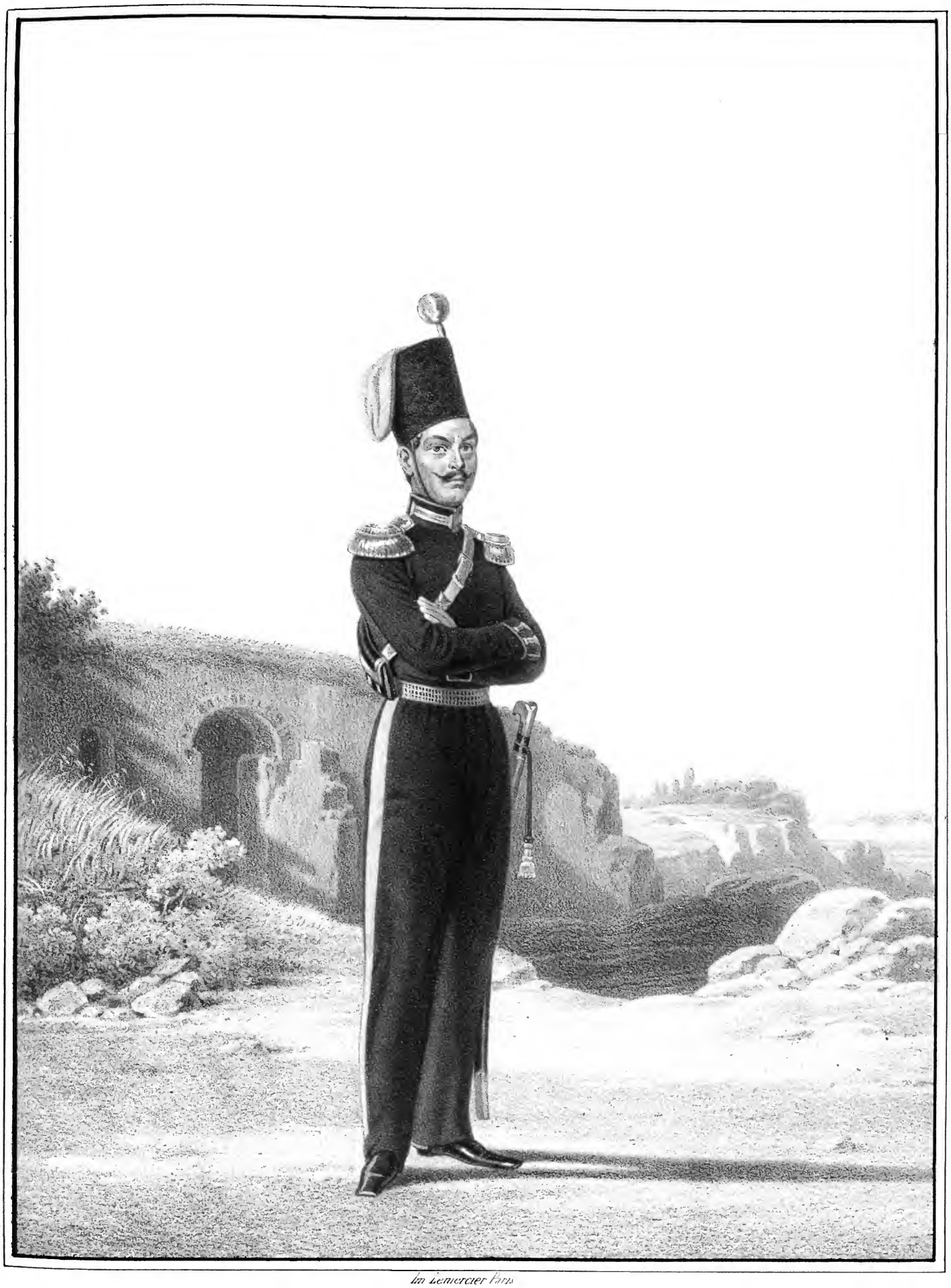

Im Lemercier Paris

ШТАБЪ - ОФИЦЕРЪ

Астраханскаго Казачьяго Войска.

1838 – 1845.

Библиотека "Руниверс"

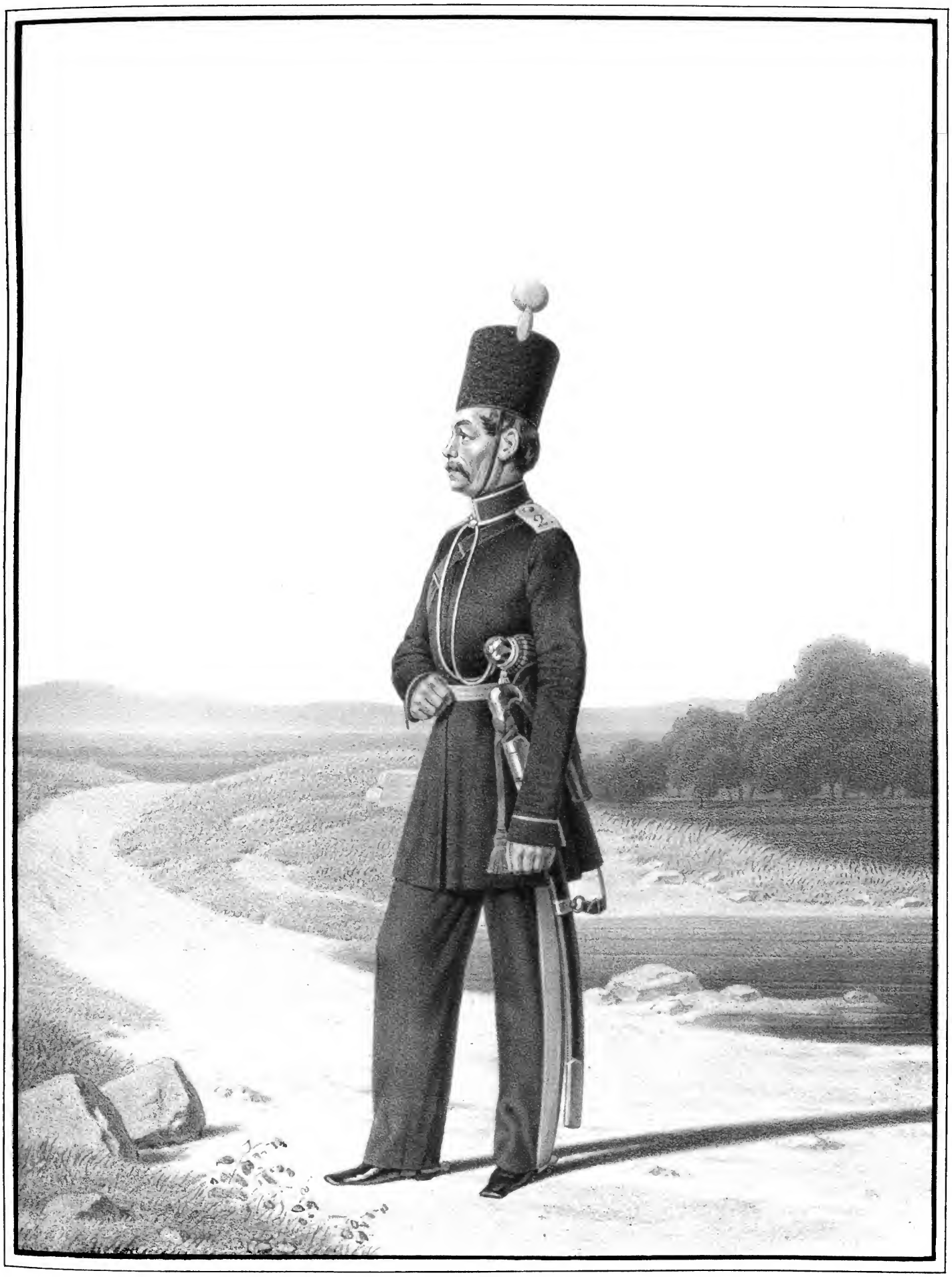

Imp. Lemercier Paris.

КАЗАКЪ

Астраханскаго Казачьяго Войска,

1845~1855.

Библиотека "Руниверс"

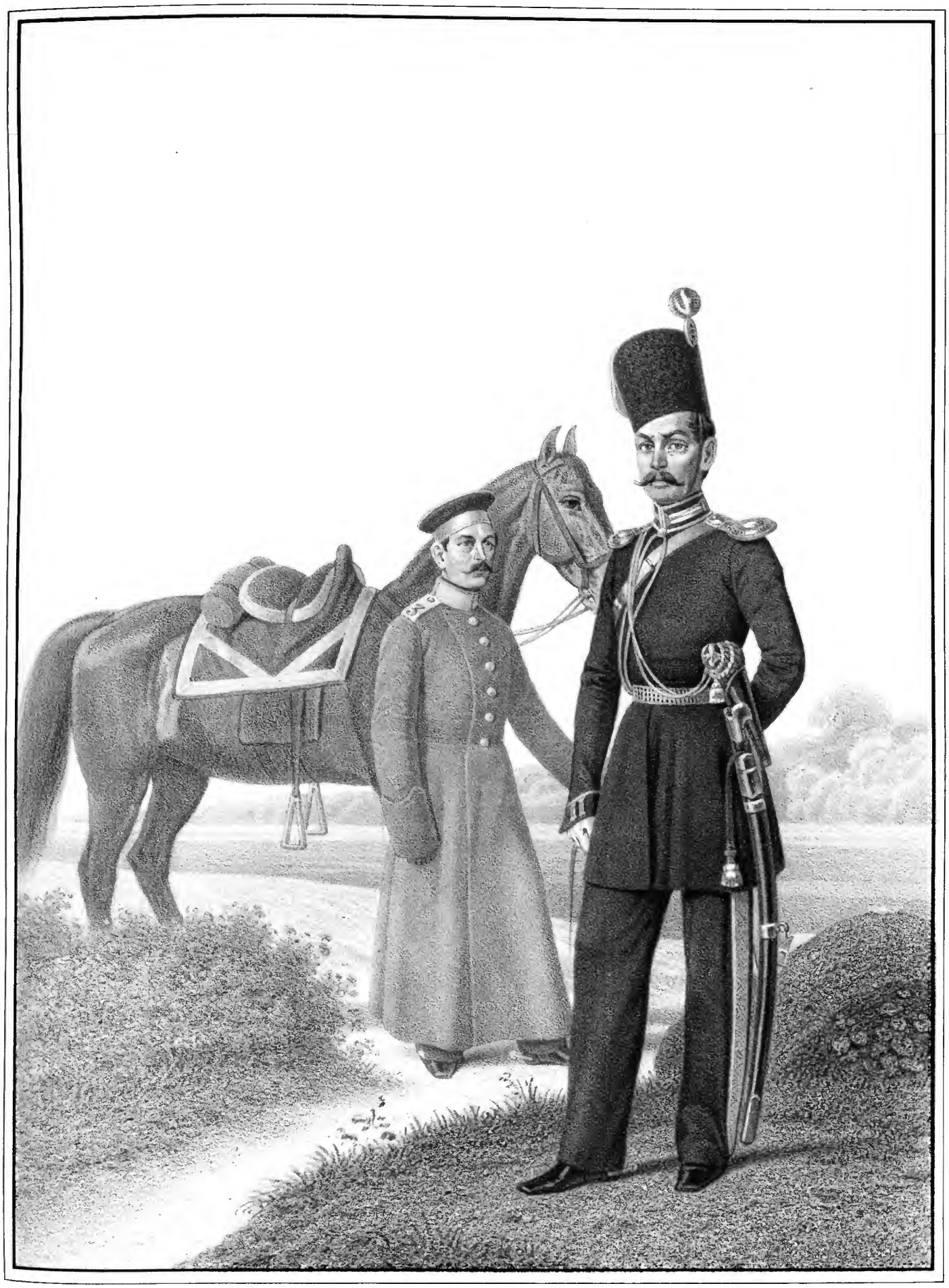

Imp. Lemercier Paris

ОБЕРЪ-ОФИЦЕРЪ

Астраханскаго Казачьяго Войска.

1845-1855.

Библиотека "Руниверс"

1222.

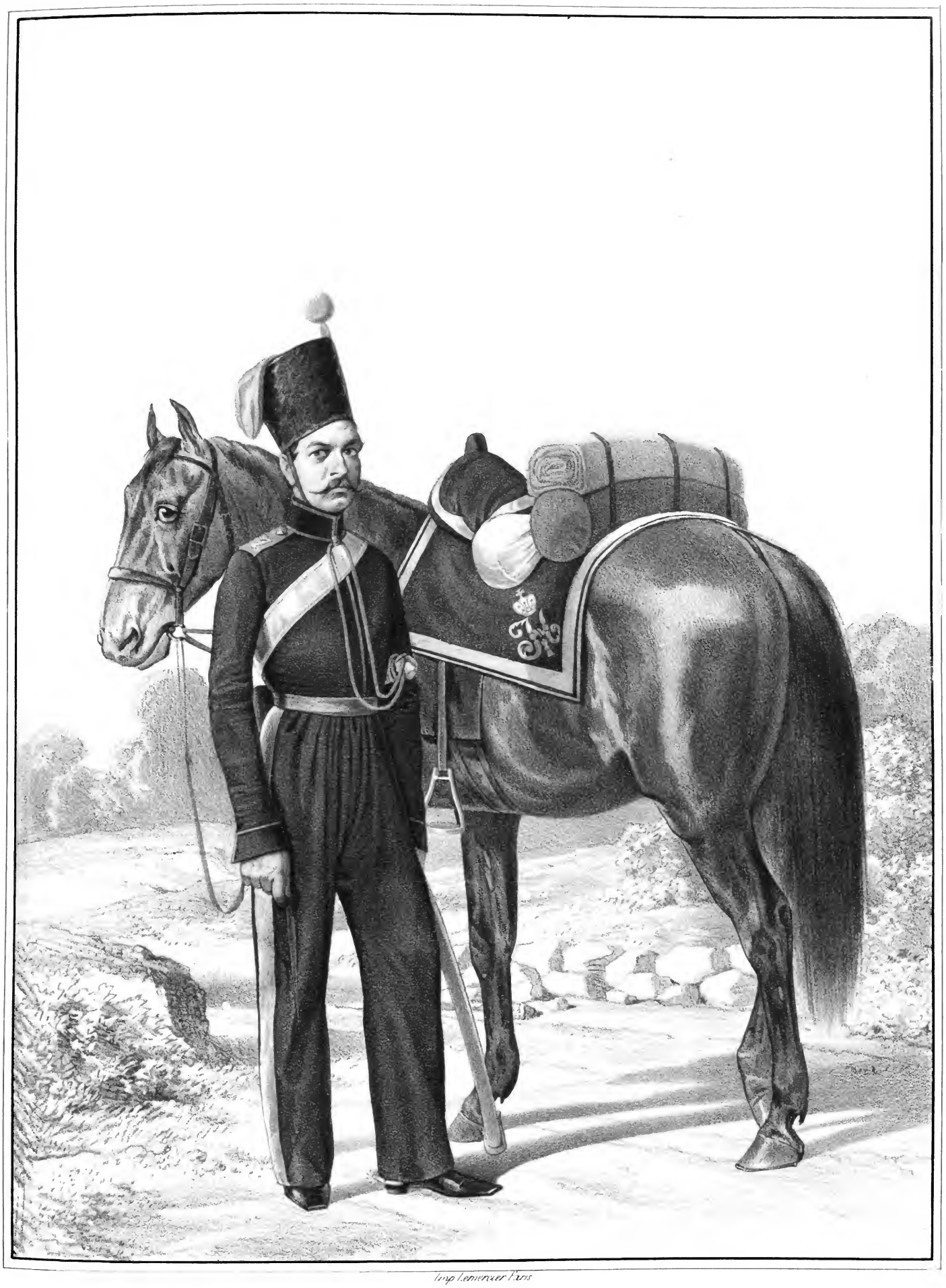

Imp. Lemercier Paris

КАЗАКЪ

Астраханской Казачьей Артиллеріи

1829 – 1838.

(Въ послѣдствіи желтый лампасъ замѣненъ краснымъ.)

Библиотека "Руниверс"

1223.

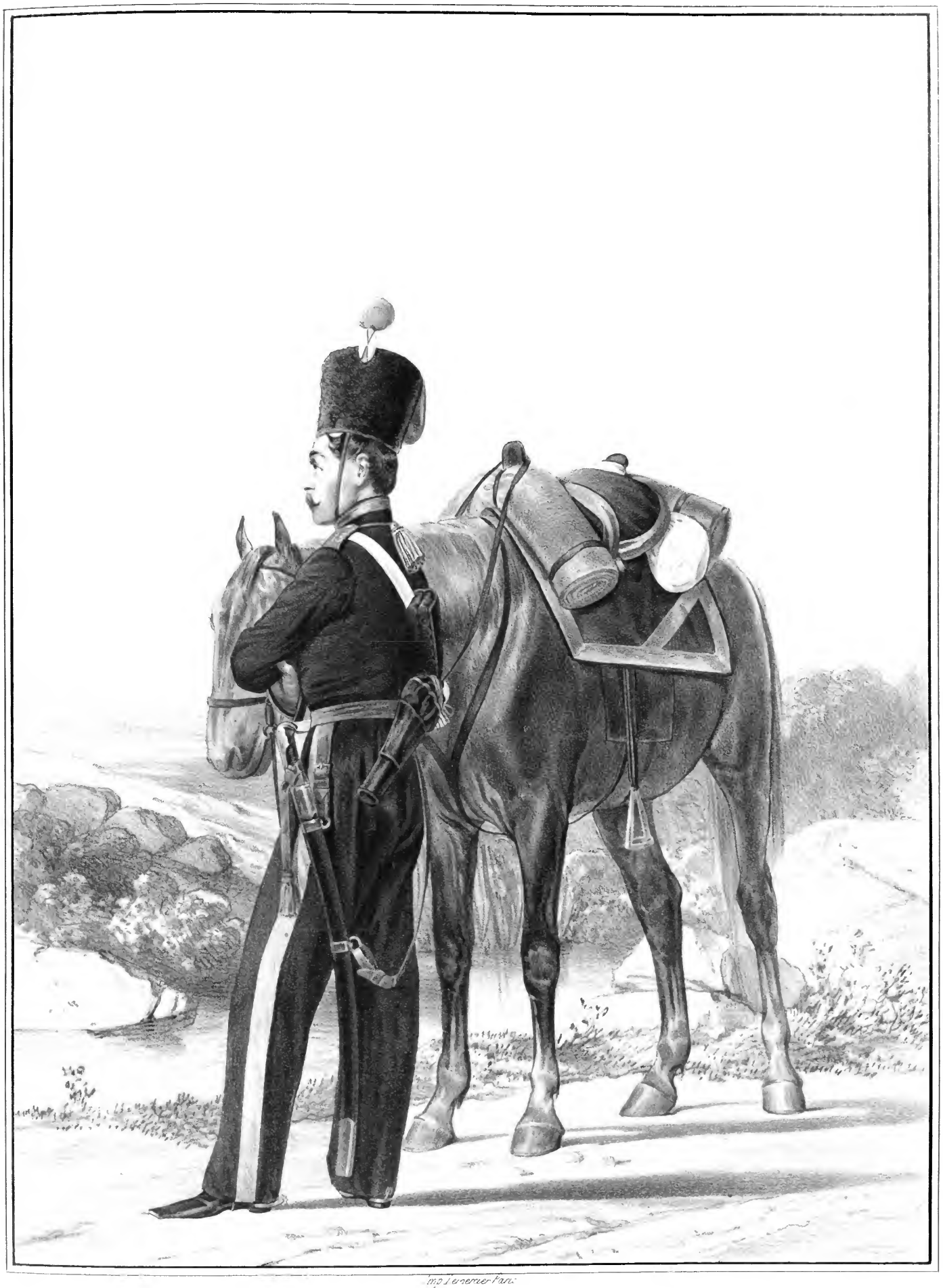

Imp. Lemercier Paris

УРЯДНИКЪ

Астраханской Казачьей Артиллеріи,

1838-1845.

(Въ послѣдствіи желтый лампасъ замѣненъ краснымъ)

Библиотека "Руниверс"

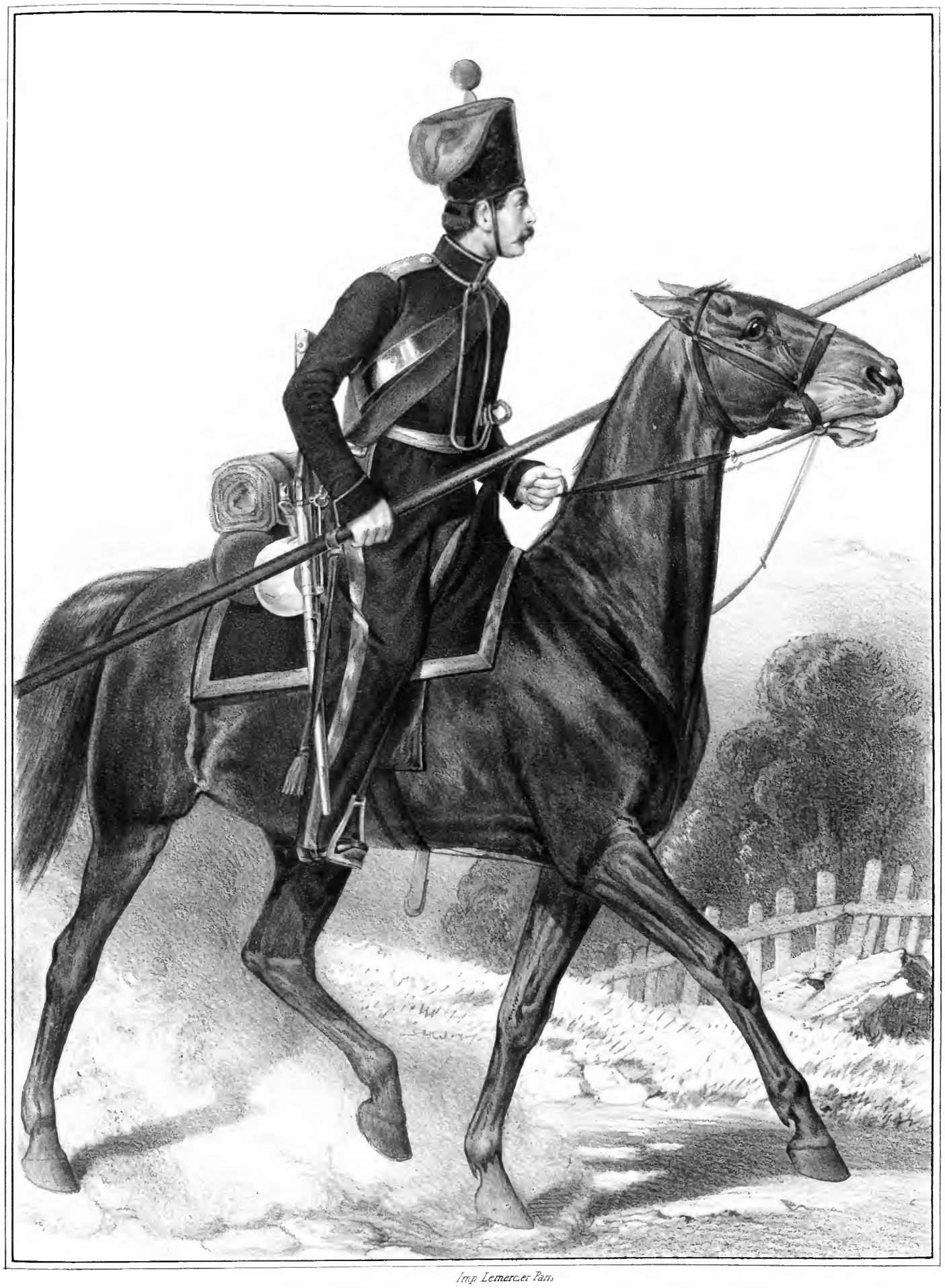

Imp. Lemercier Paris

КАЗАКЪ

Уральскаго Казачьяго Войска,

1829-1831.

Библиотека "Руниверс"

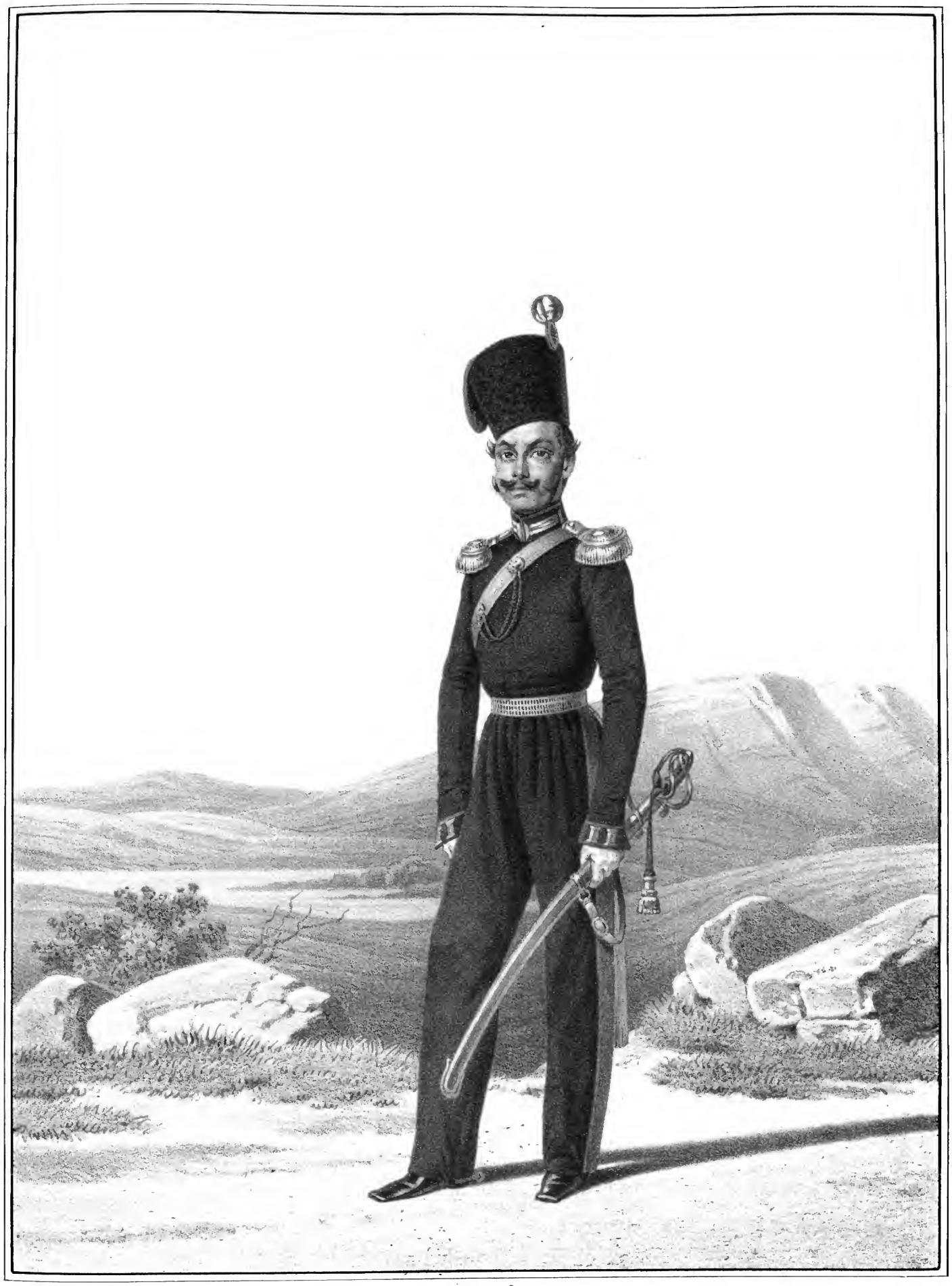

Imp Lemercier Paris

ШТАБЪ-ОФИЦЕРЪ

Уральскаго Казачьяго Войска,

1829-1838.

Библиотека "Руниверс"

1226.

Imp Lemercier Paris

УРЯДНИКЪ

Уральскаго Казачьяго Войска

1838–1845.

Библиотека "Руниверс"

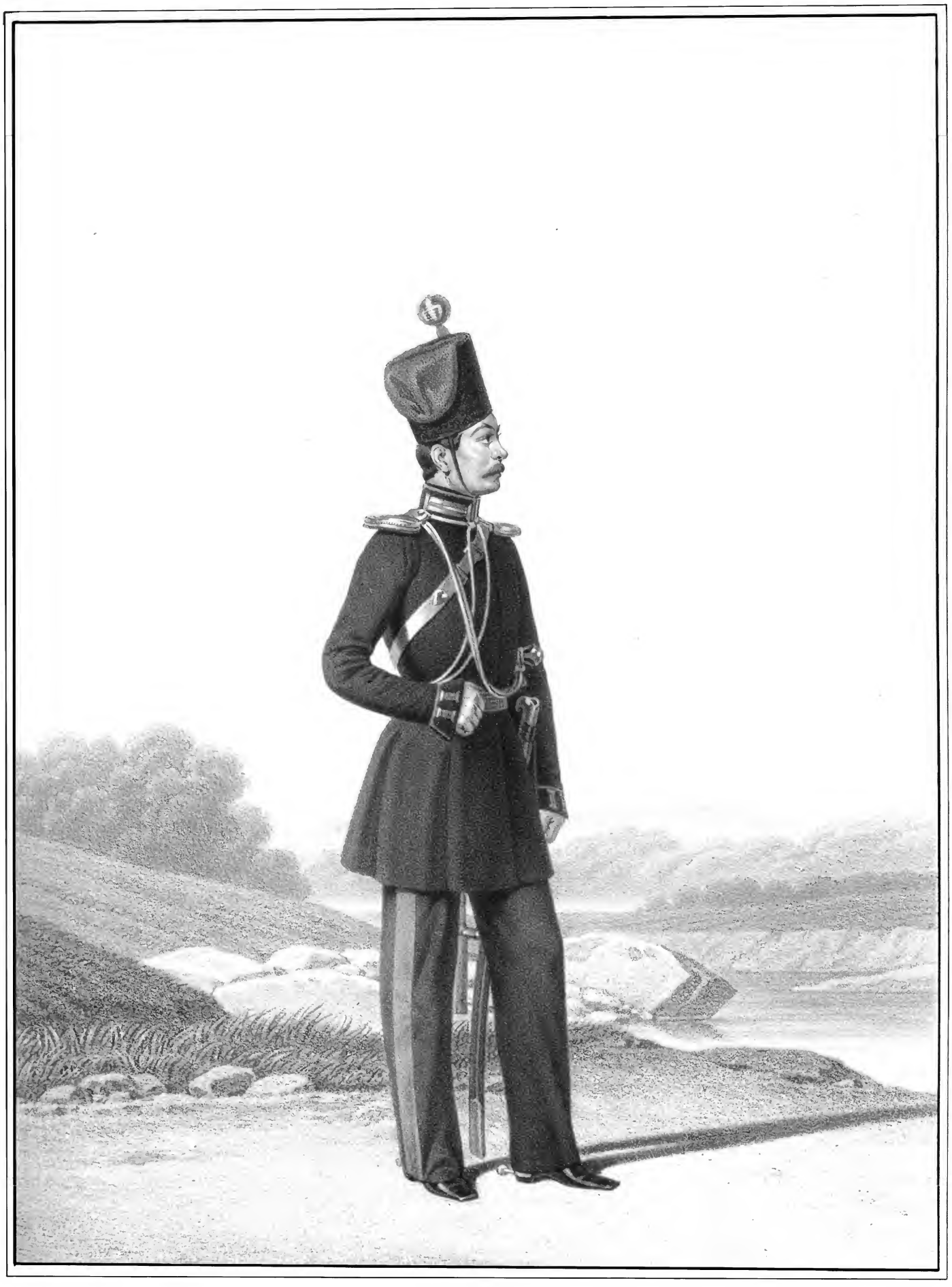

Imp. Lemercier. Paris

ОБЕРЪ-ОФИЦЕРЪ

Уральскаго Казачьяго Войска,

1845-1855.

Библиотека "Руниверс"

Imp Lemercier Paris

КАЗАКЪ

Лейбъ-Уральской Казачей сотни,

1826-1828

Библиотека "Руниверс"

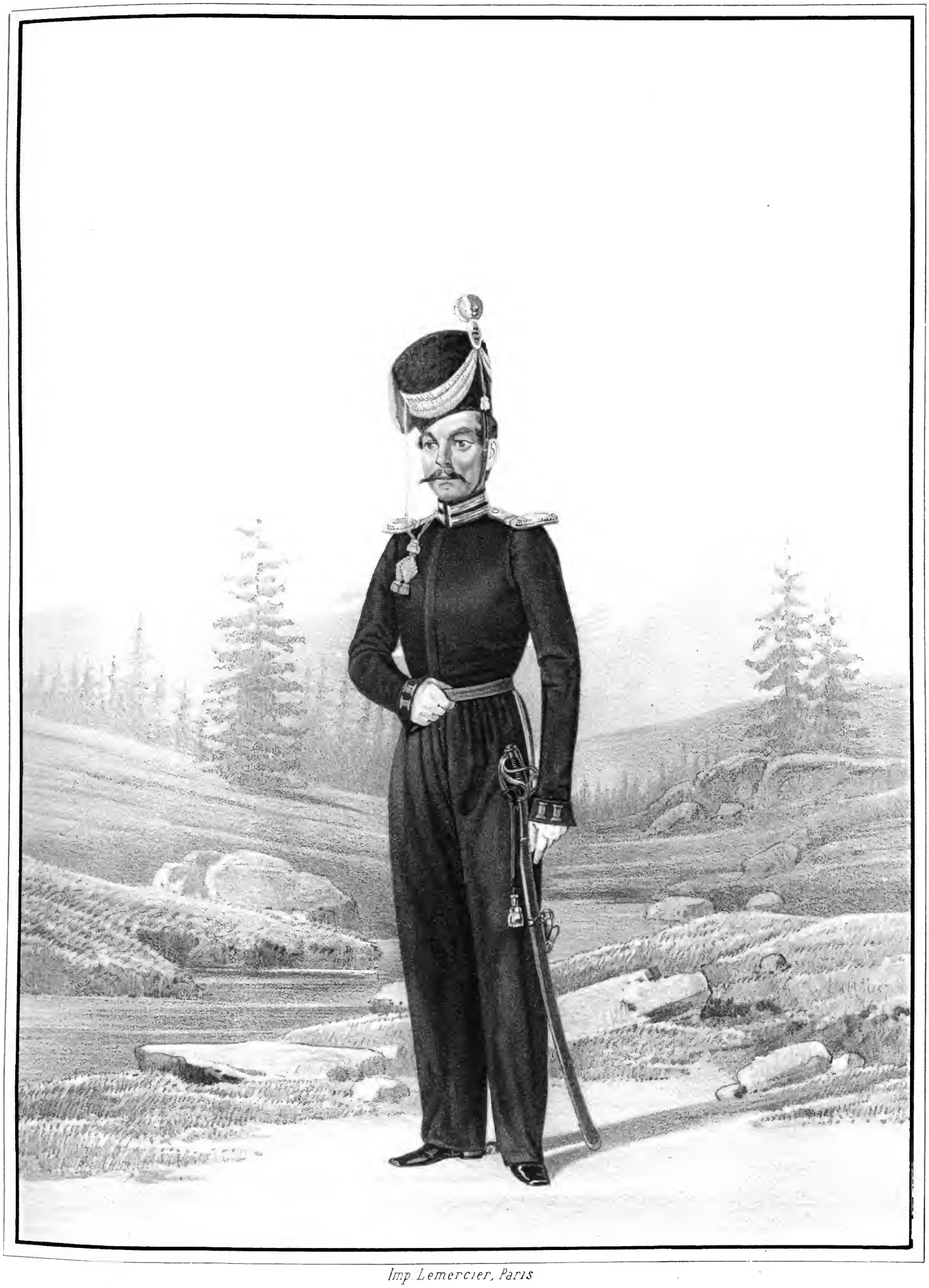

Imp. Lemercier, Paris

ОБЕРЪ-ОФИЦЕРЪ

Лейб-Уральской Казачьей сотни,

1826-1829.

Библиотека "Руниверс"

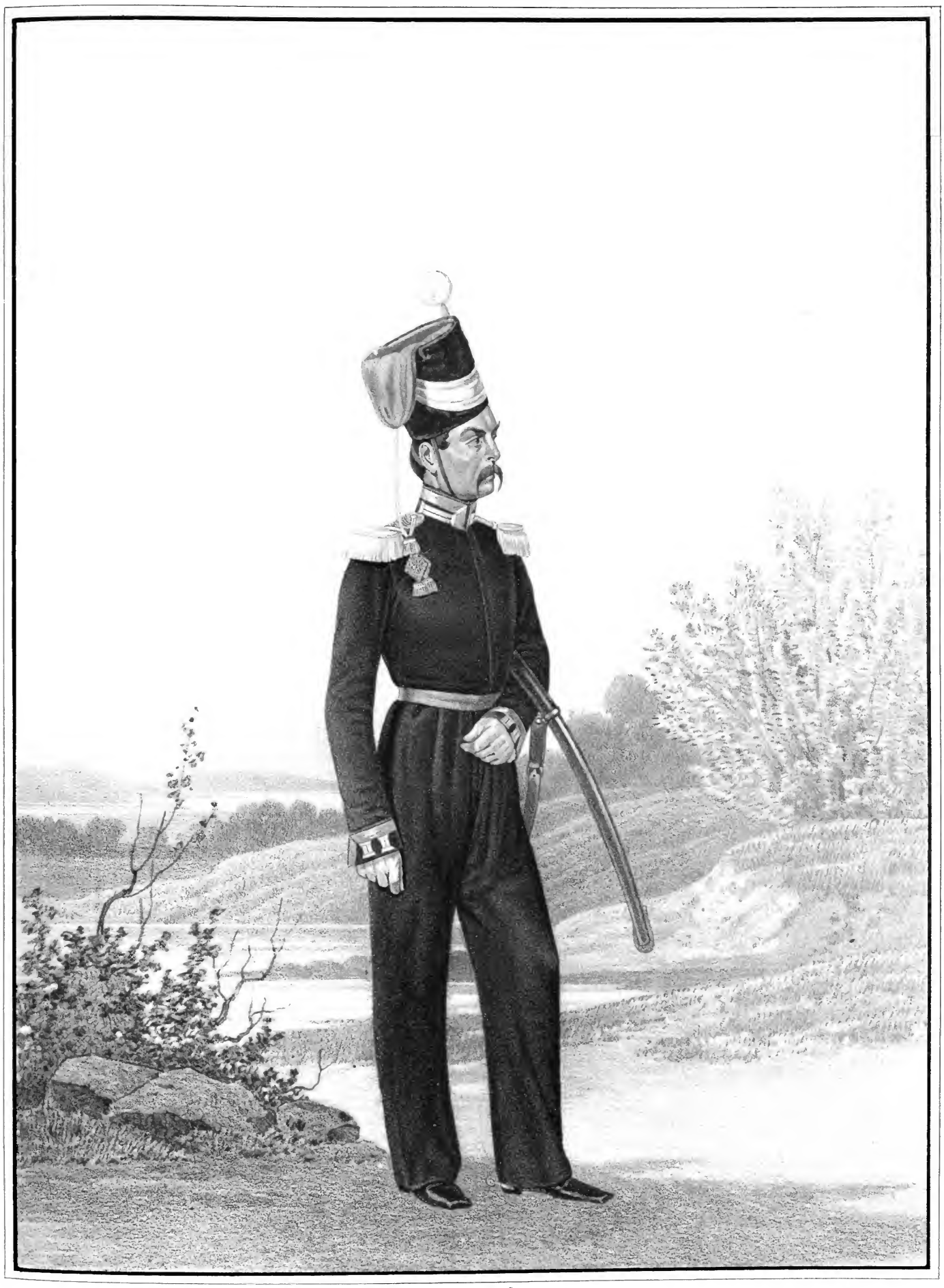

Lith. Lemercier Paris

УНТЕРЪ - ОФИЦЕРЪ

Л. Гв. Уланской Казачей сотни.

1828-1838.

Библиотека "Руниверс"

1231.

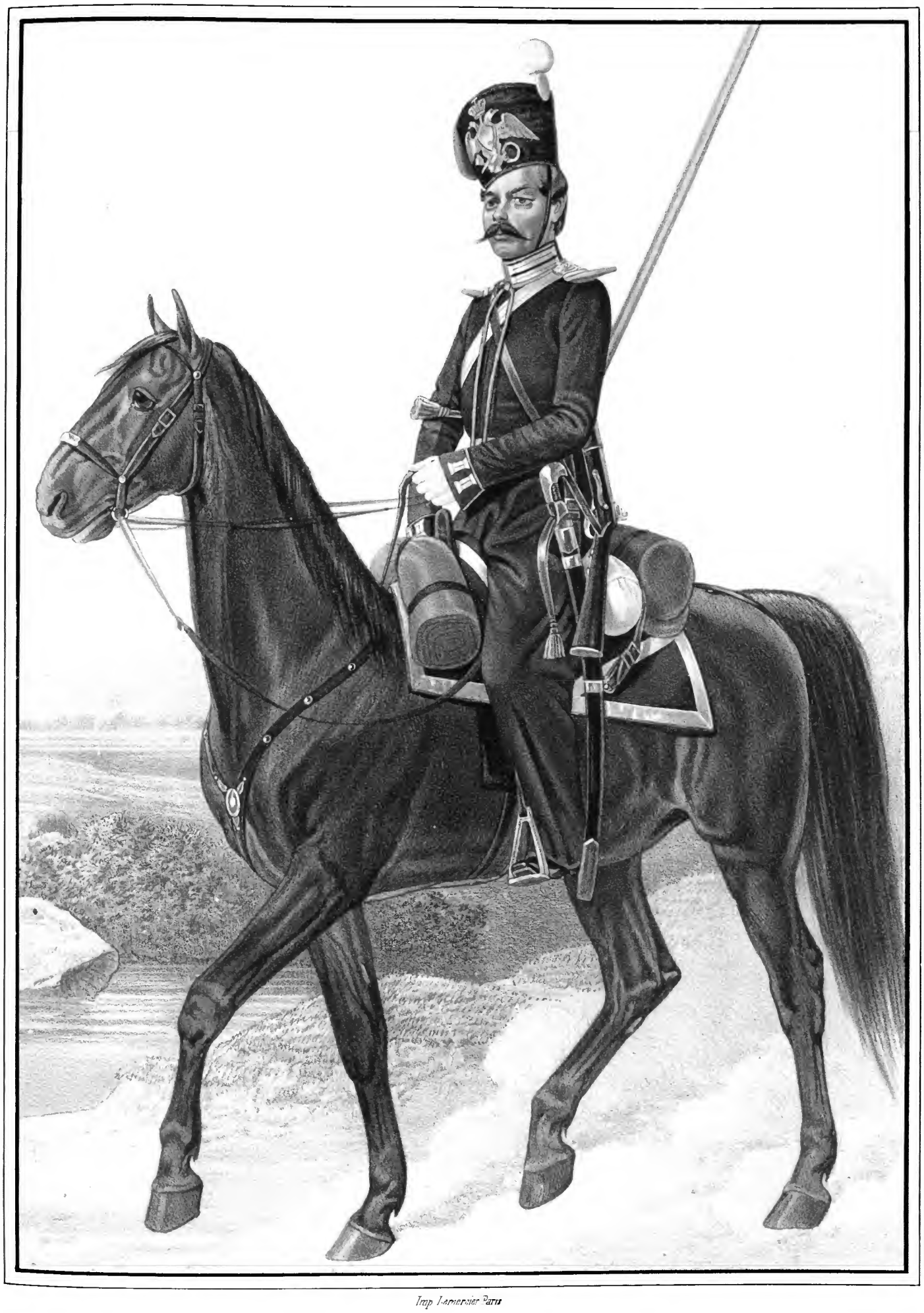

Imp. Lemercier Paris

РЯДОВОЙ

Л. Б. Уральской Казачьей сотни,

1858–1845.

Библиотека "Руниверс"

Imp Lemercier Paris

ОБЕРЪ - ОФИЦЕРЪ

Л. Гв. Уральской Казачьей сотни,

1838-1845

Библиотека "Руниверс"

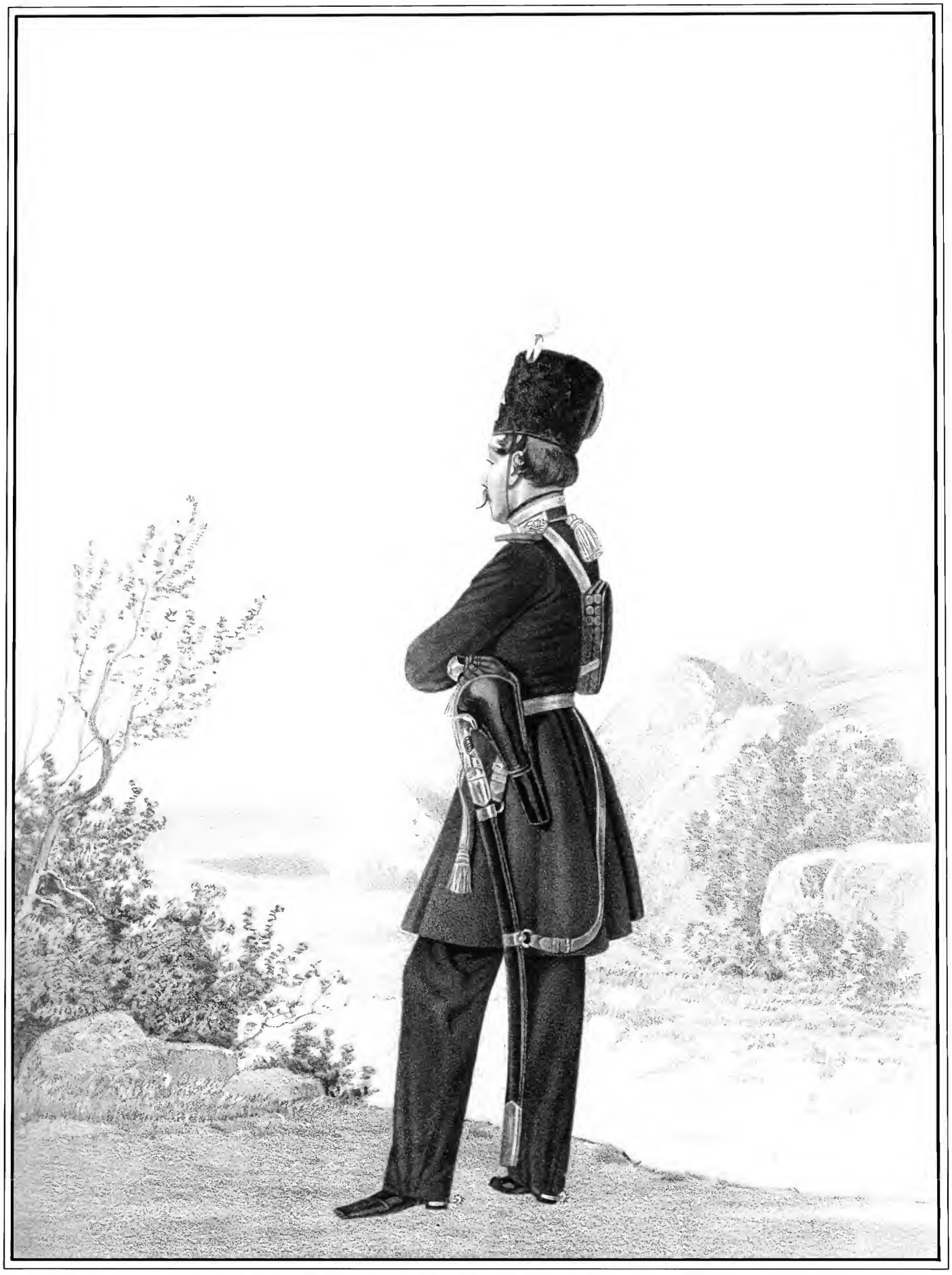

Imp. Lemercier Paris

УНТЕРЪ-ОФИЦЕРЪ

Л. Гв. Уральской Казачей сотни,

1845-1855

Библиотека "Руниверс"

Imp Lemercier Paris

ШТАБЪ-ОФИЦЕРЪ и РЯДОВОЙ

Л. Гв. Уральскаго Казачьяго дивизіона.

1848-1855.

Библиотека "Руниверс"

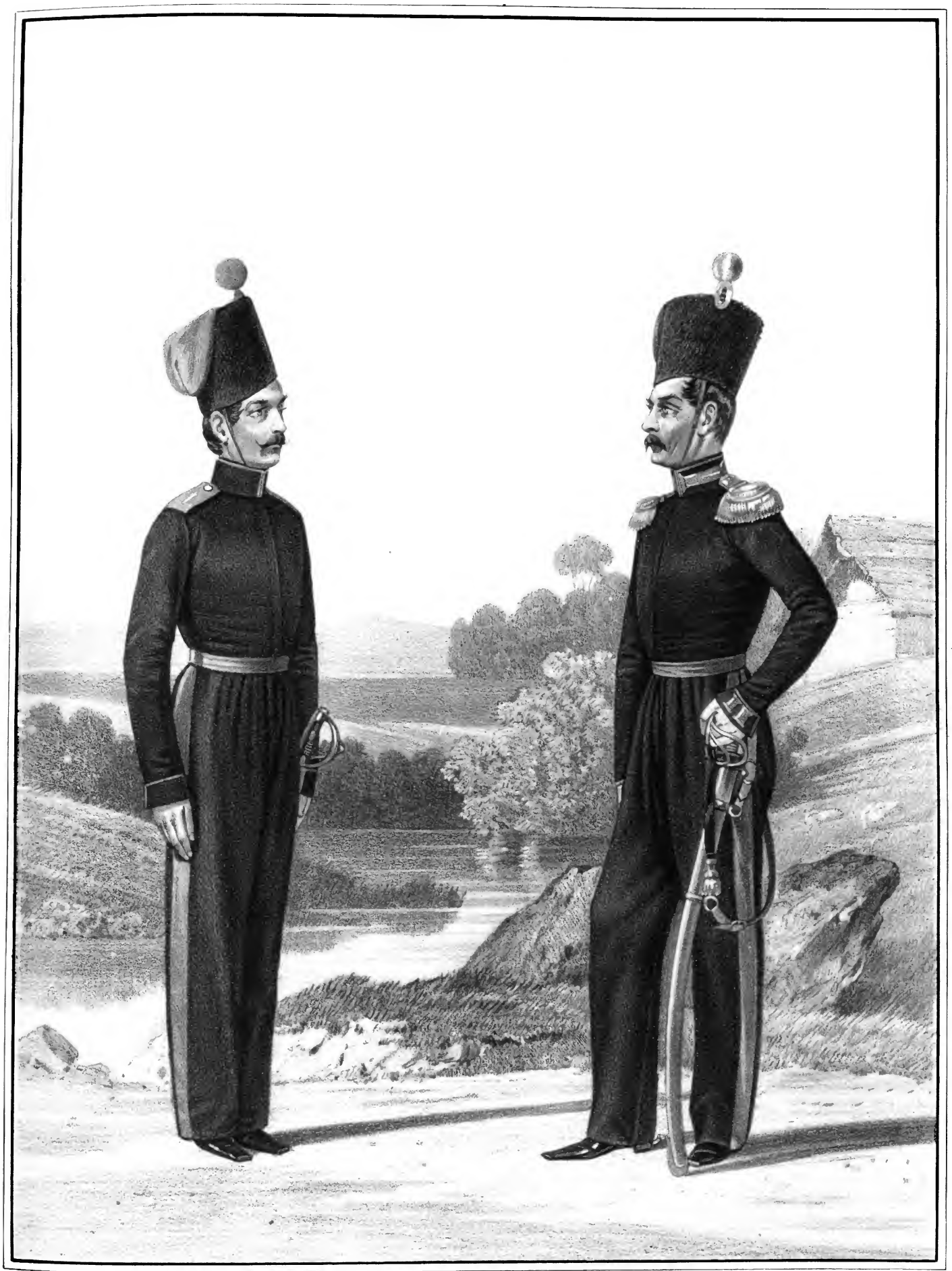

Imp Lemercier Paris

КАЗАКЪ и ШТАБЪ-ОФИЦЕРЪ

Оренбургскаго Казачьяго Войска,

1829-1838.

Библиотека "Руниверс"

Imp Lemercier Paris

КАЗАКЪ

1re Orenbourskago Kazatchago polka.

1835-1838

Библиотека "Руниверс"

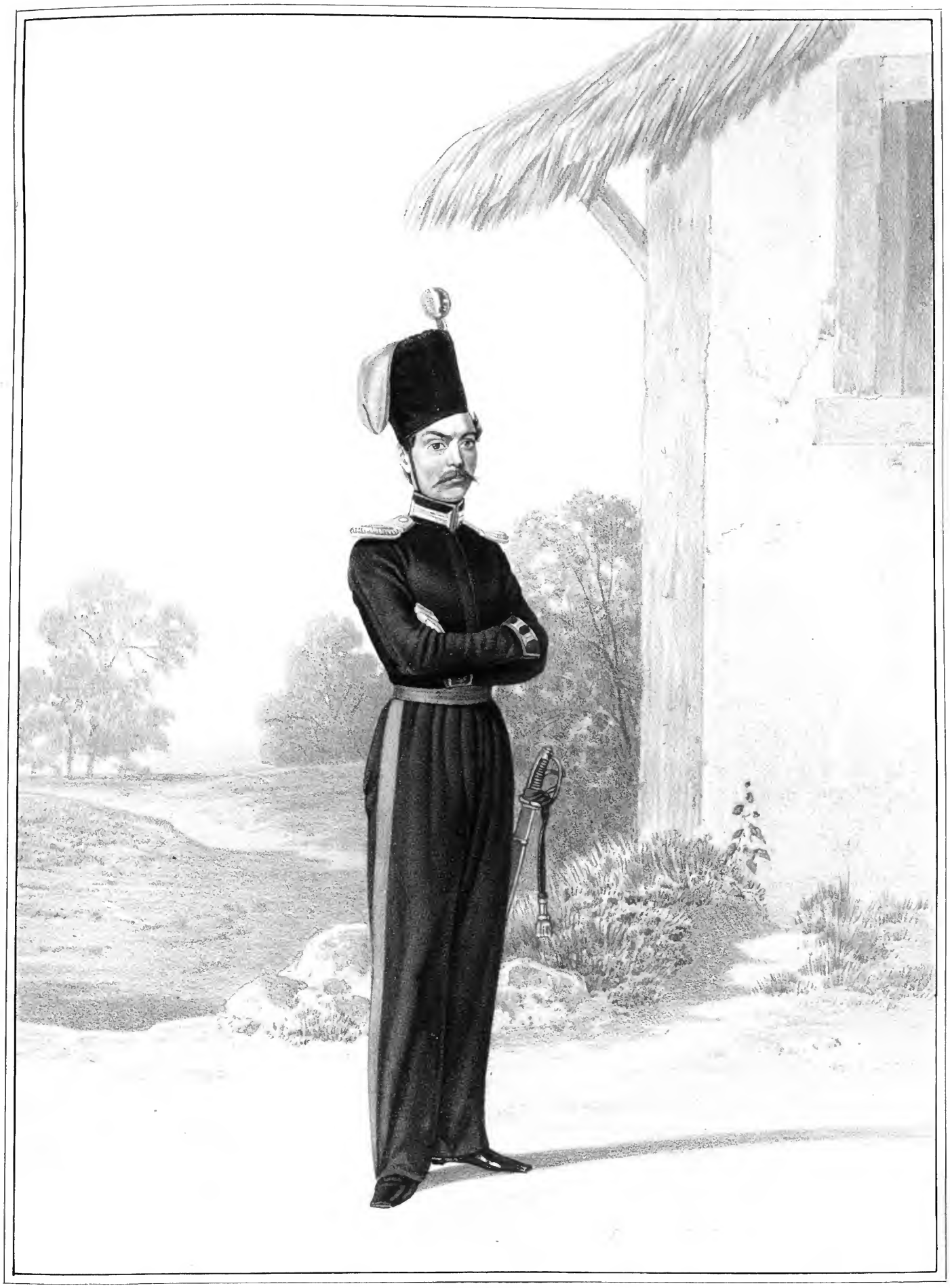

Im. Lemercier Paris

ОБЕРЪ-ОФИЦЕРЪ

1го Оренбургскаго Казачьяго полка.

1835–1851.

Библиотека "Руниверс"

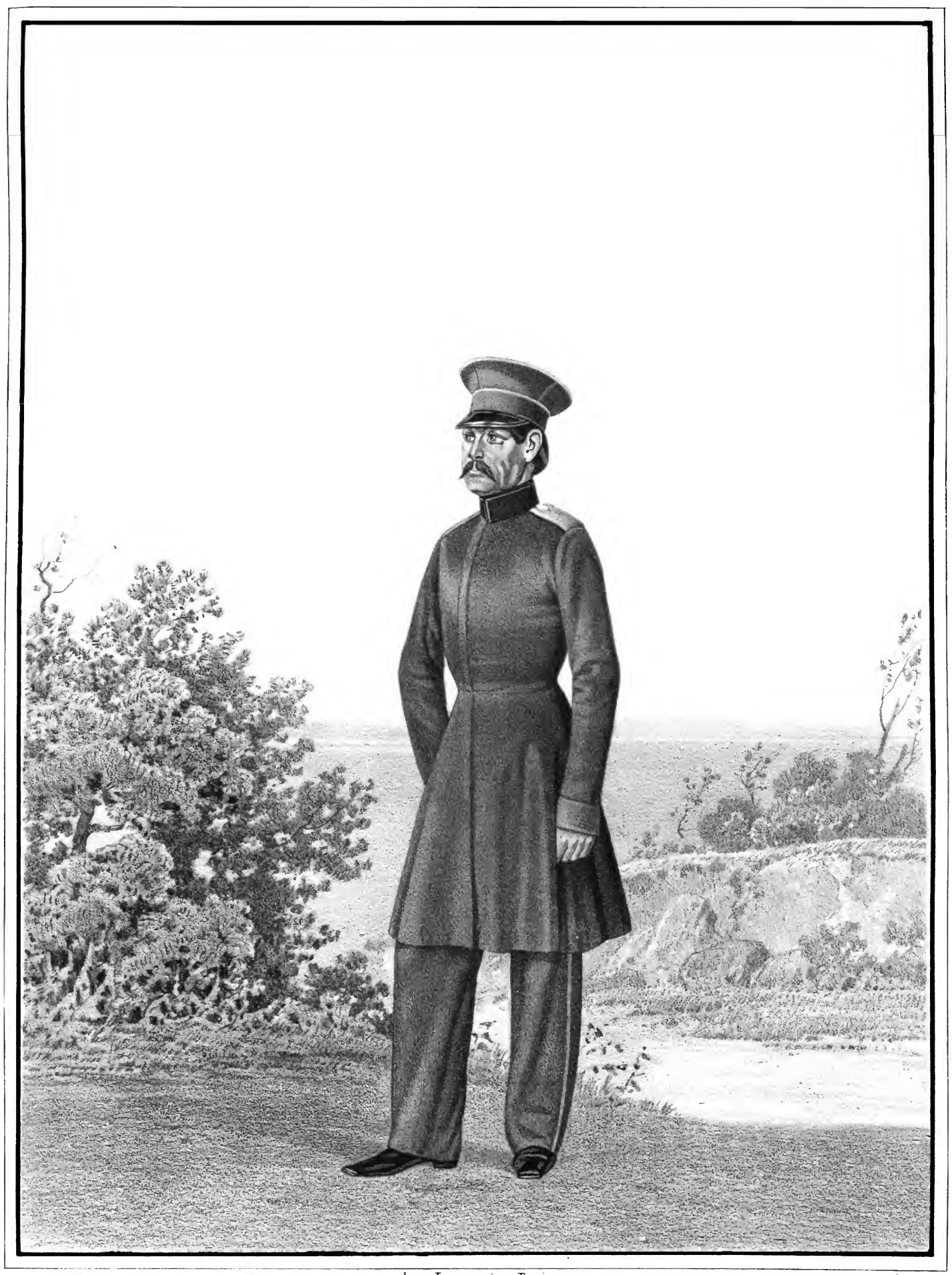

Imp. Lemercier, Paris.

НЕСТРОЕВОЙ

1го Оренбургского Казачьего полка.

1835-1842.

Библиотека "Руниверс"

Imp. Lemercier, Paris.

ОБЕРЪ-ОФИЦЕРЪ

Оренбургскаго Казачьяго Войска.

1838-1840.

Библиотека "Руниверс"

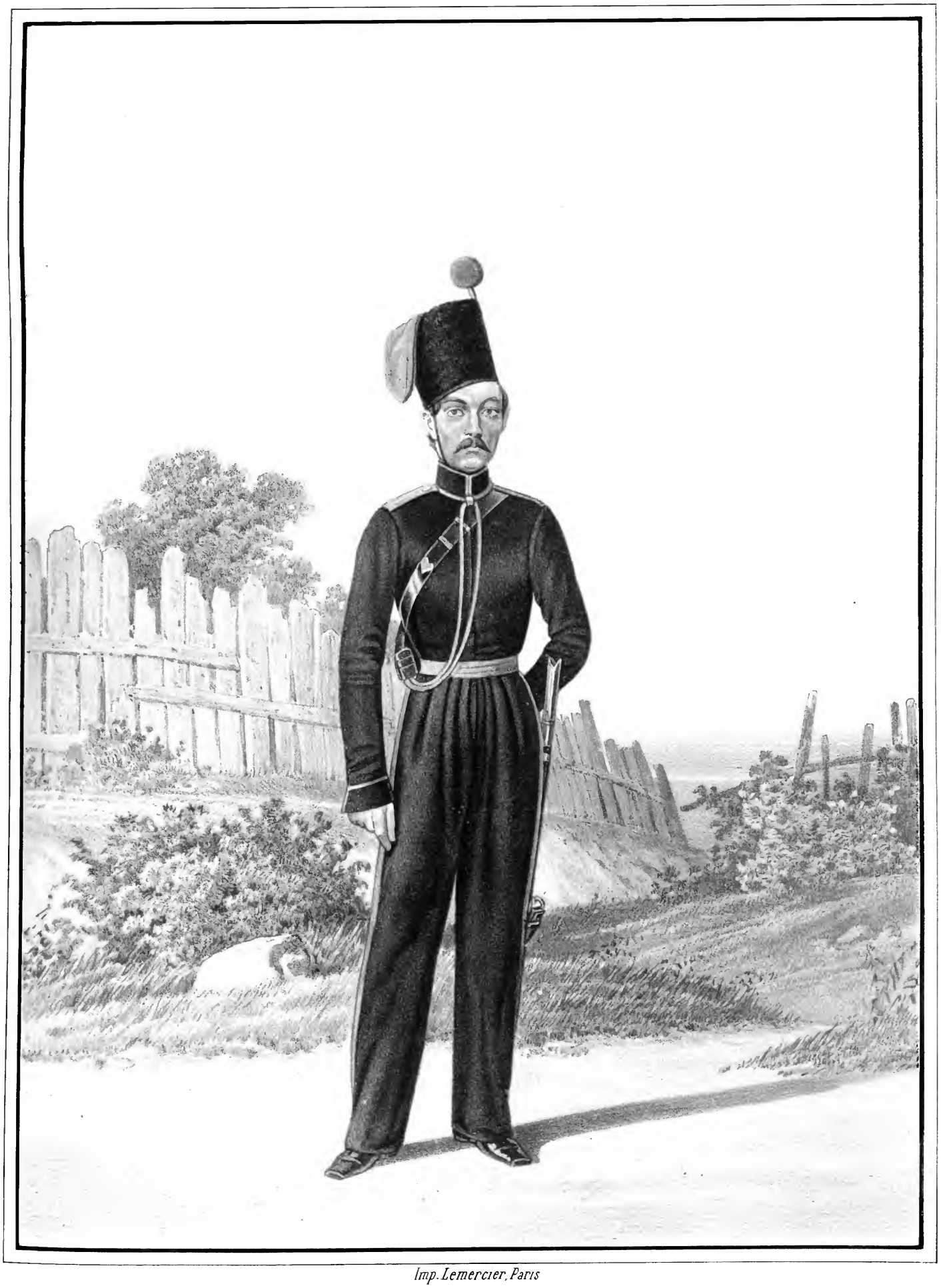

Imp. Lemercier, Paris

КАЗАКЪ

1го Оренбургскаго Казачьяго полка.

1838-1845

Библиотека "Руниверс"

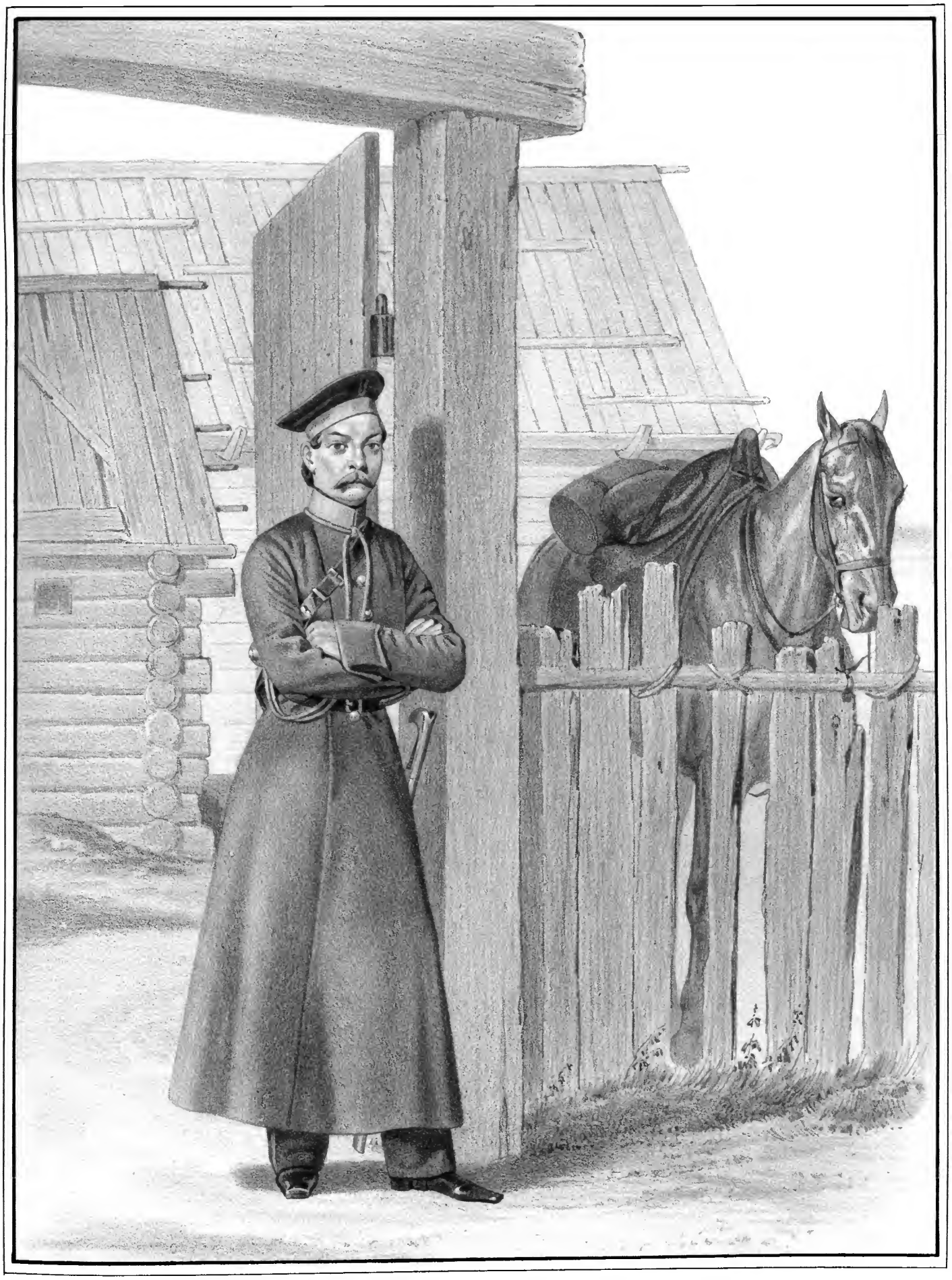

Imp. Lemercier Paris.

КОННЫЙ КАЗАКЪ

Оренбургскаго Казачьяго Войска, на внутренней службѣ,

1843-1845.

Библиотека "Руниверс"

imp Lemercier Paris

ПѢШІЙ КАЗАКЪ

Оренбургскаго Казачьяго Войска, на внутренней службѣ.

1843-1855.

Библиотека "Руниверс"

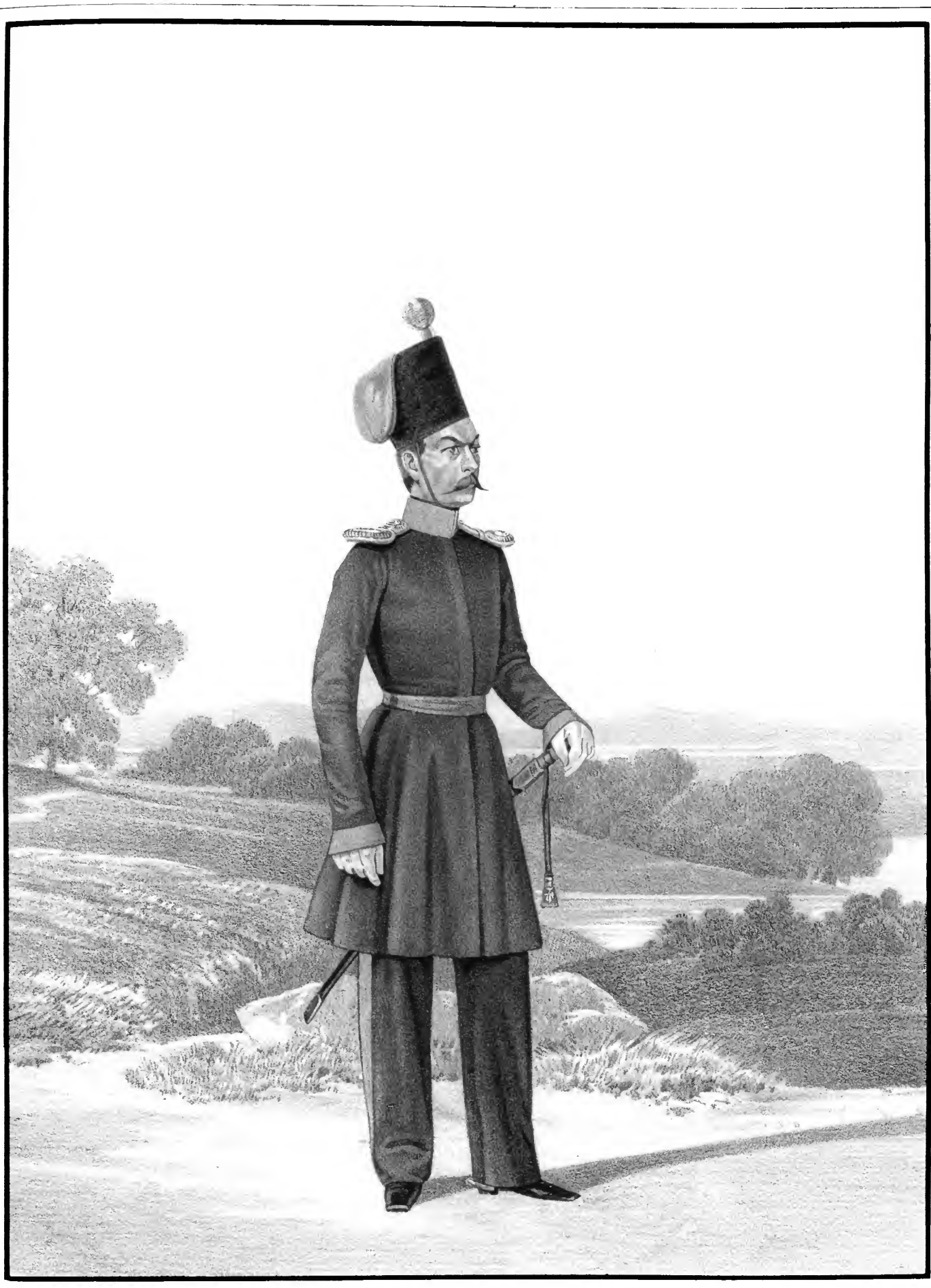

Imp. Lemercier, Paris

ОБЕРЪ-ОФИЦЕРЪ

Кострового роты Убинскаго Казачьяго полка,

1844 и 1845.

Библиотека "Руниверс"

Imp Lemercier Paris

УРЯДНИКЪ

Оренбургскаго Казачьяго Войска.

1845-1855.

Библиотека "Руниверс"

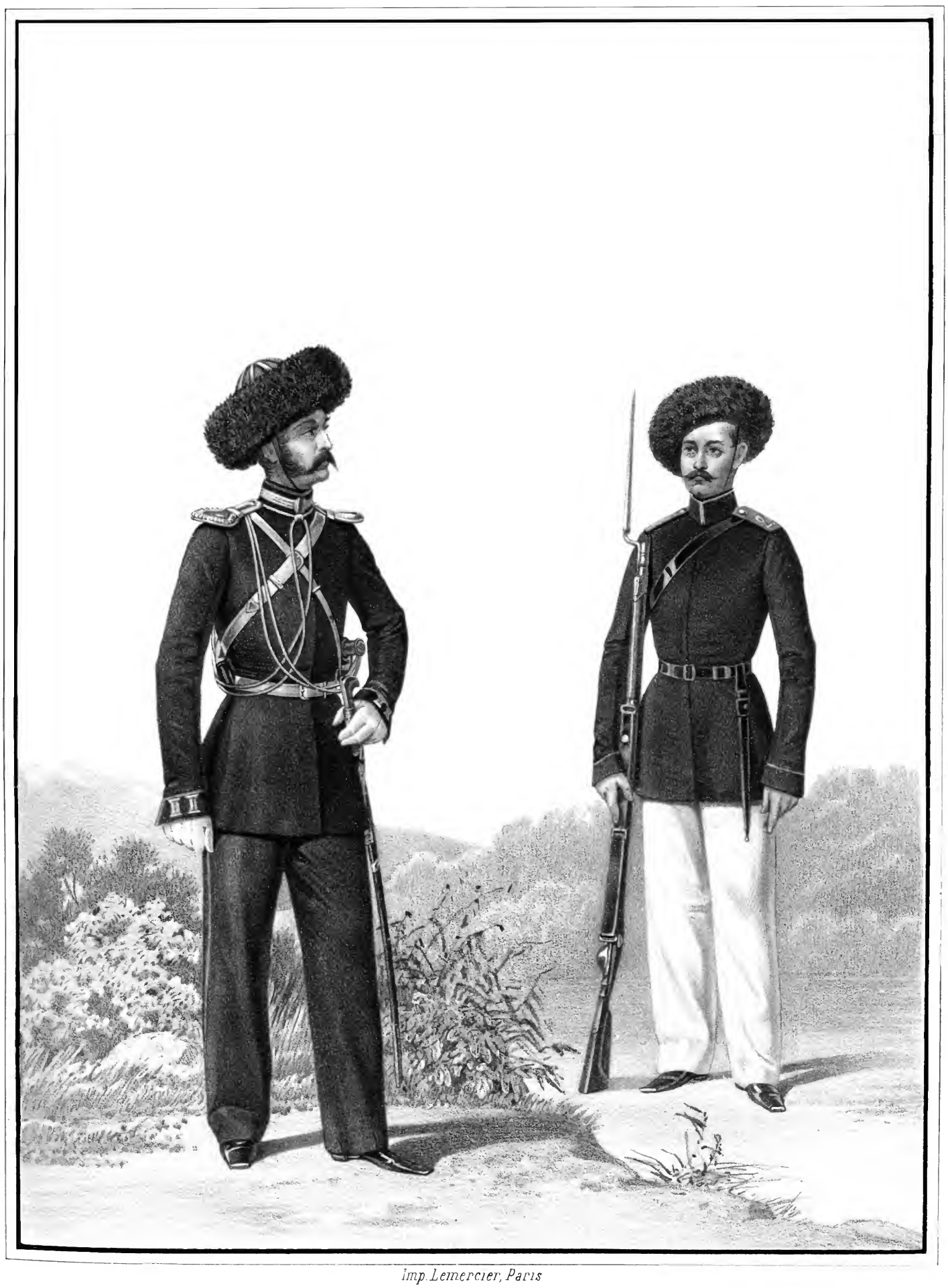

Imp. Lemercier, Paris

ОБЕРЪ-ОФИЦЕРЪ и КАЗАКЪ

пѣшихъ батальоновъ Оренбургскаго Казачьяго Войска,

1854 и 1855.

Библиотека "Руниверс"

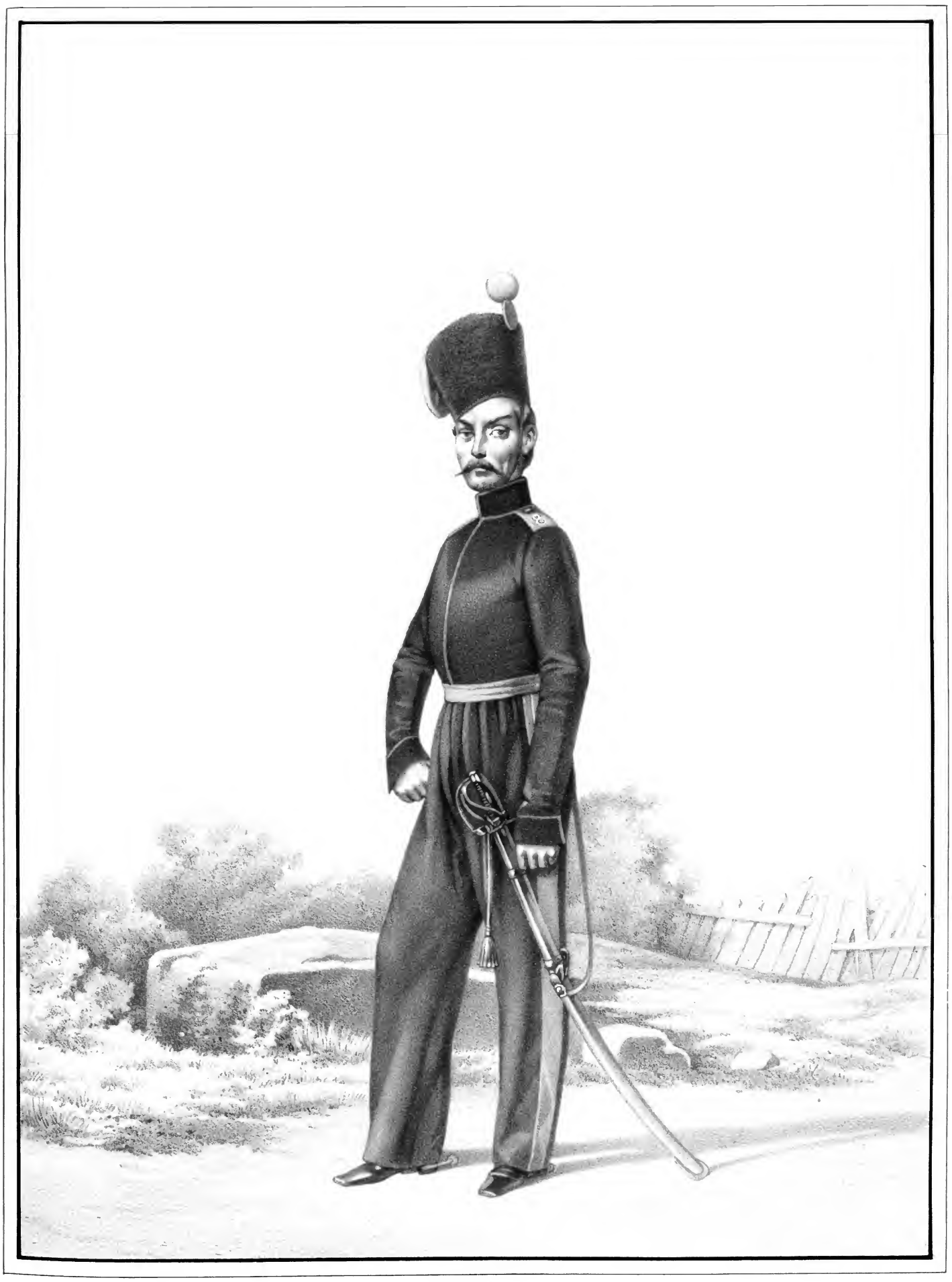

Lith. Lemercier Paris.

КАЗАКЪ

Оренбургской Казачей Артиллерии,

1829-1858.

Библиотека "Руниверс"

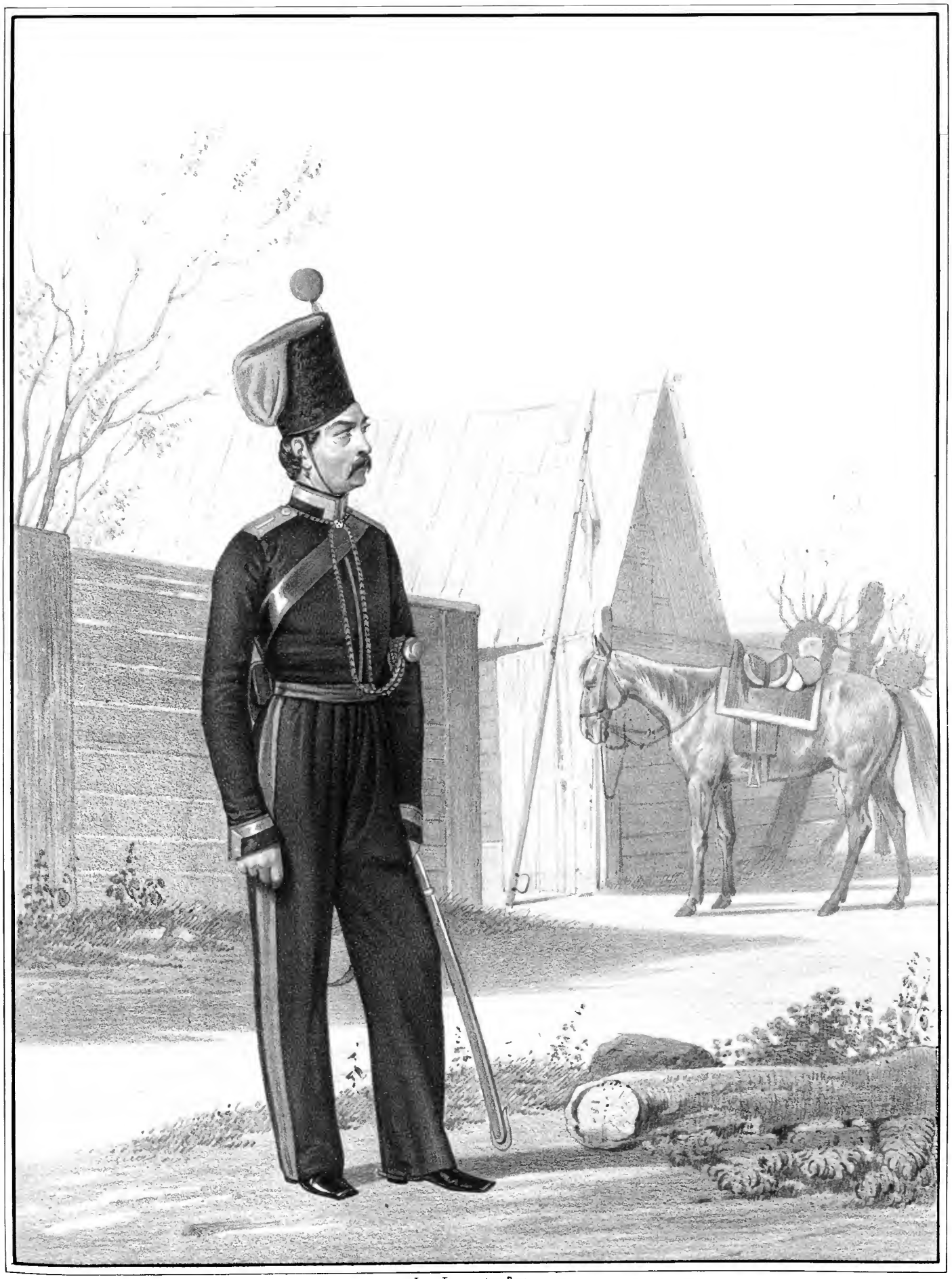

Imp. Lemercier Paris

УРЯДНИКЪ

Тептярскихъ Казачихъ полковъ.

1829–1855.

Библиотека "Руниверс"

Imp. Lemercier Paris

ОБЕРЪ-ОФИЦЕРЪ

Тептярскаго Казачьяго полка,

1829-1855.

Библиотека "Руниверс"

Imp Lemercier Paris

КАЗАКЪ

Ставропольскаго Калмыцкаго Войска,

1829-1838.

Библиотека "Руниверс"

Im. Lemercier, Paris

ОБЕРЪ-ОФИЦЕРЪ

Ставропольскаго Калмыцкаго Войска,

1829-1859.

Библиотека "Руниверс"

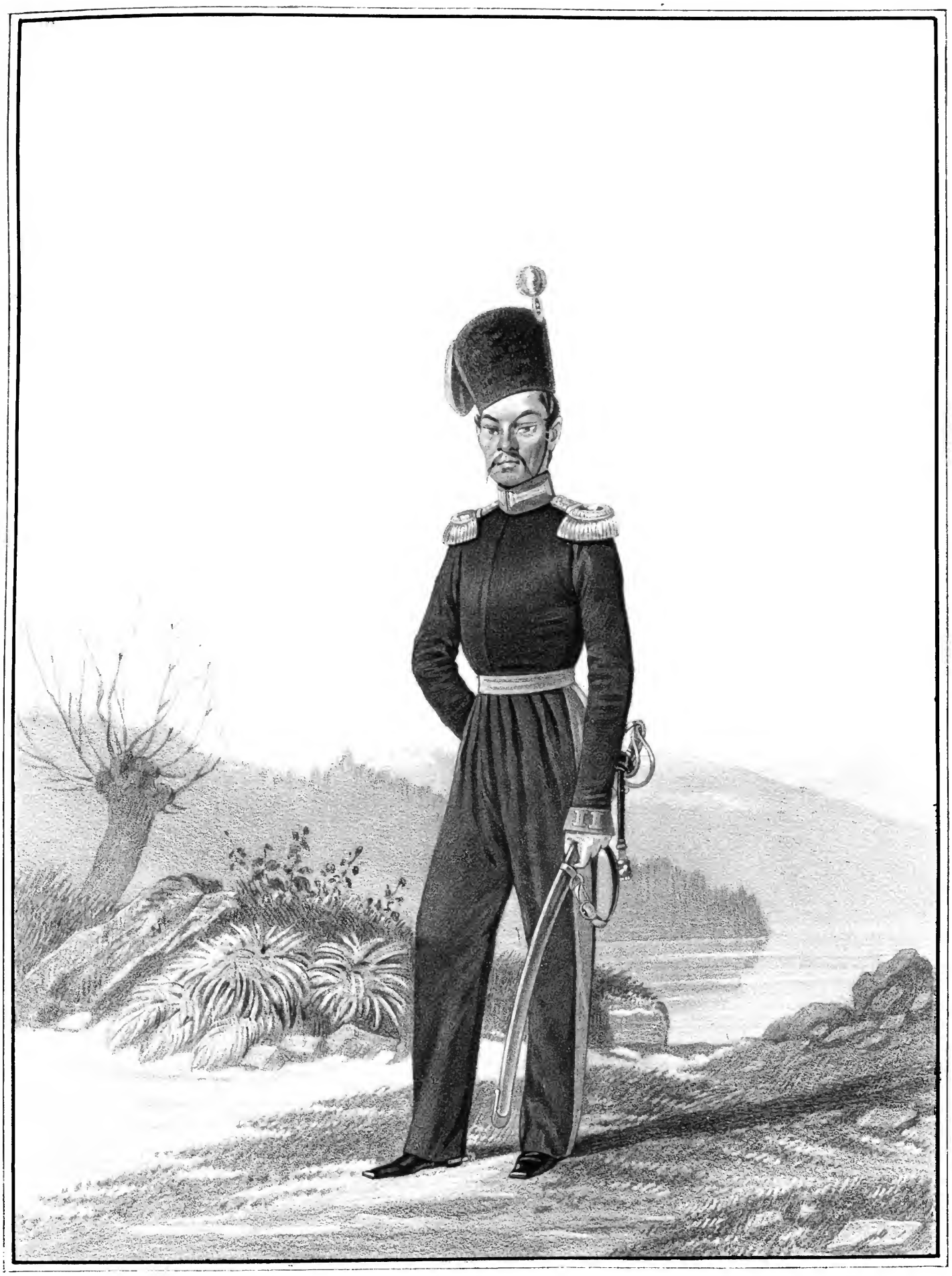

Imp. Lemercier Paris.

ШТАБЪ-ОФИЦЕРЪ

Ставропольскаго Калмыцкаго Войска,

1852 - 1855.

Библиотека "Руниверс"

1252.

Imp. Lemercier, Paris.

УРЯДНИКЪ

Ставропольскаго Калмыцкаго Войска,

1838-1849.

Библиотека "Руниверс"

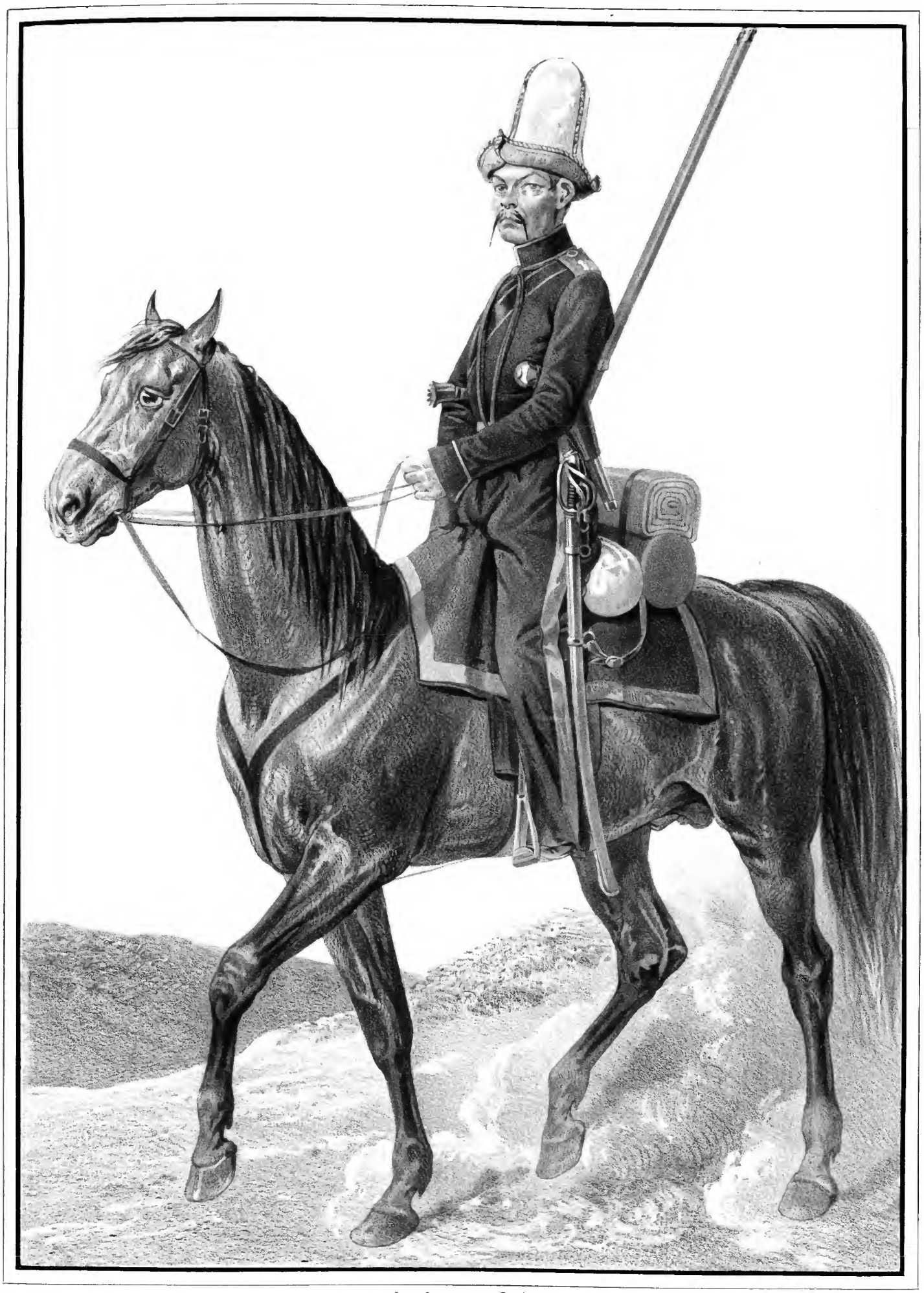

Imp Lemercier, Paris

КАЗАКЪ

Башкирскихъ кантоновъ,

1829-1838

Библиотека "Руниверс"

Imp Lemercier Paris

УРЯДНИКЪ

Башкирскихъ кантоновъ,

1829-1838.

Библиотека "Руниверс"

1255.

Imp Lemercier Paris.

ОБЕРЪ-ОФИЦЕРЪ

Башкирскихъ казаковъ.

1829-1838.

Библиотека "Руниверс"

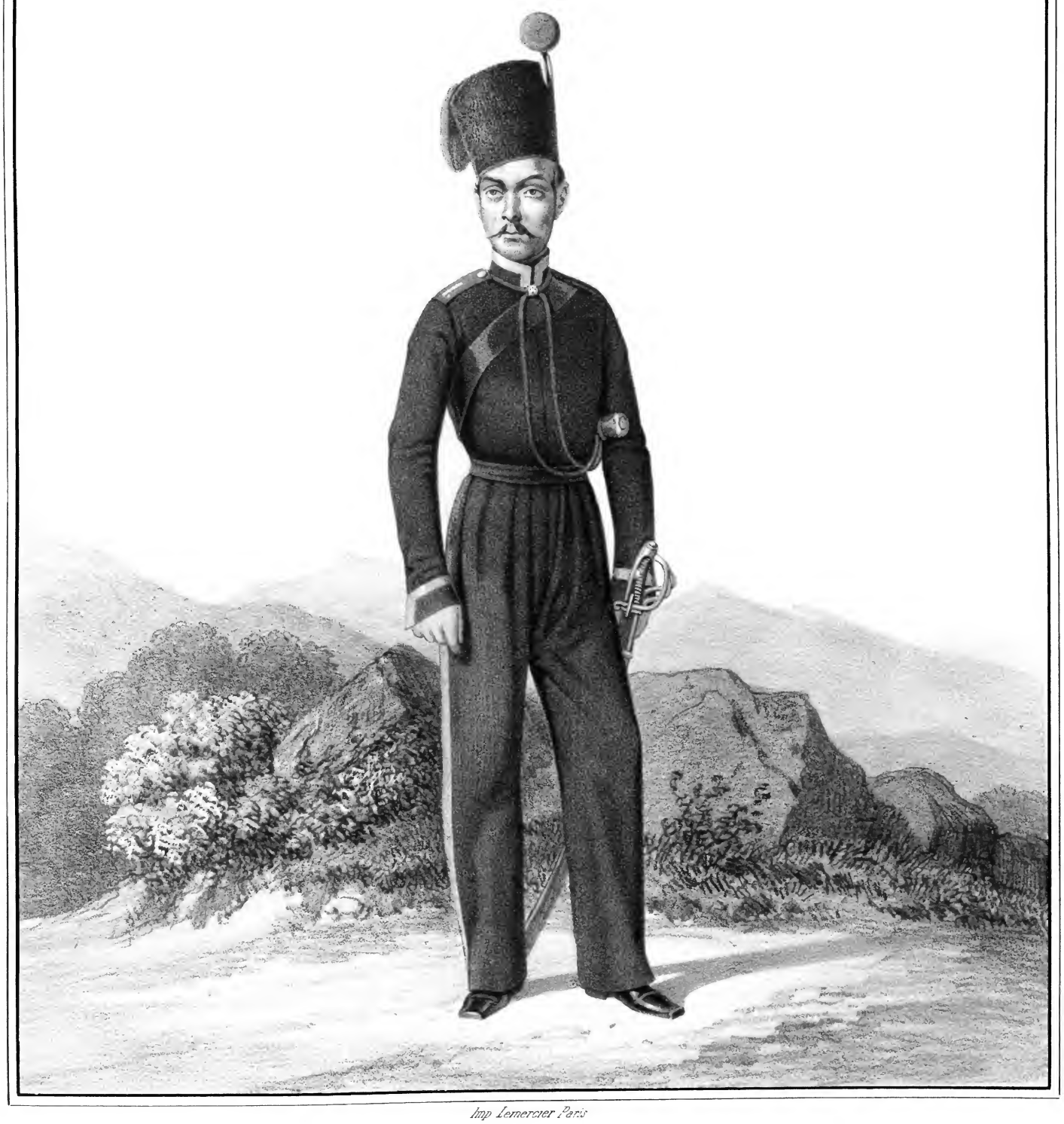

Imp Lemercier Paris

УРЯДНИКЪ

Мещерскихъ кантоновъ,

1829-1258.

Библиотека "Руниверс"

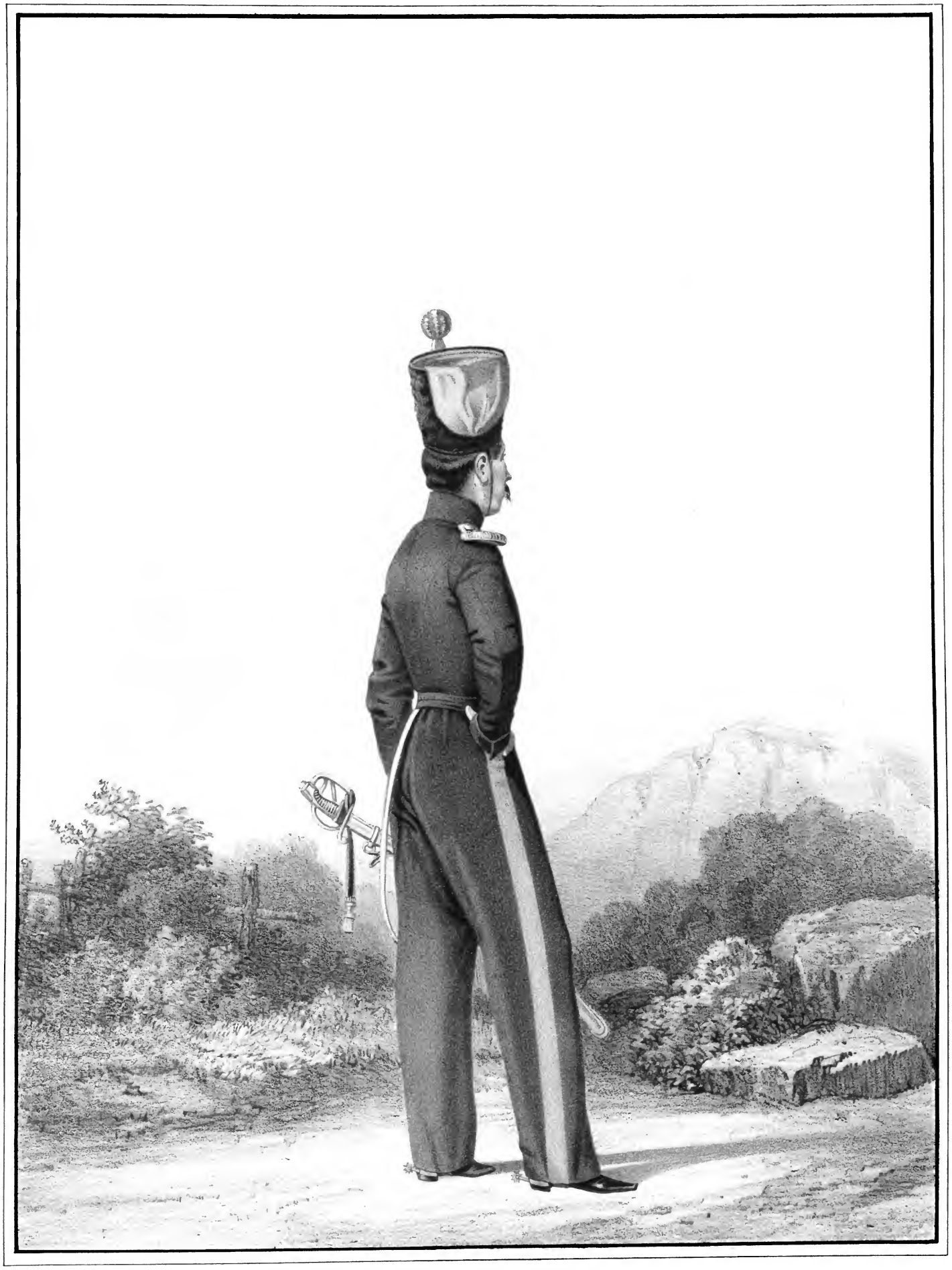

Imp. Lemercier Paris.

ОБЕРЪ – ОФИЦЕРЪ

Мещурякскихъ кантоновъ,

1829-1838.

Библиотека "Руниверс"

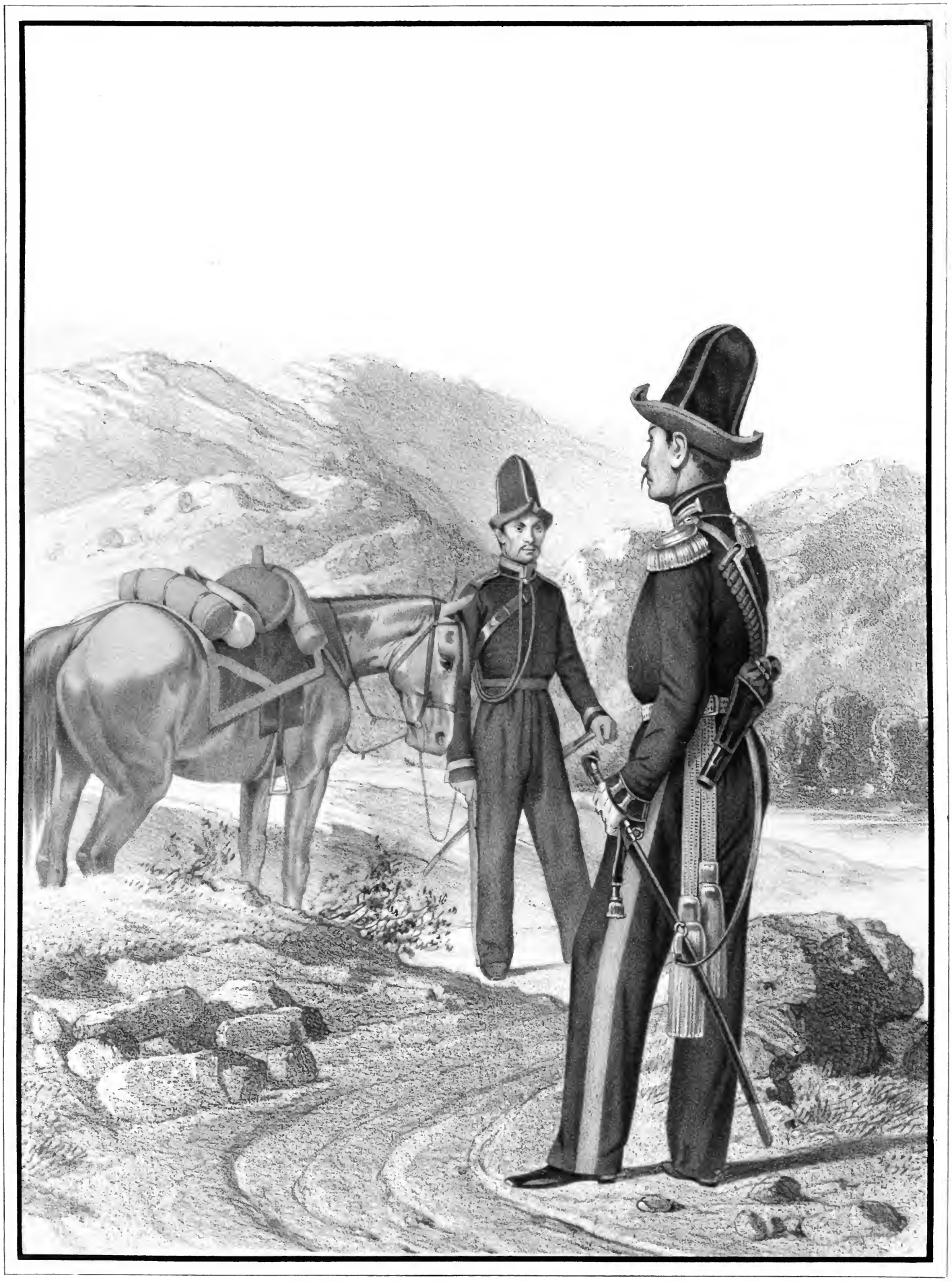

Imp. Lemercier, Paris.

УРЯДНИКЪ и ШТАБЪ-ОФИЦЕРЪ

Башкирскихъ кантоновъ,

1838-1845.

Библиотека "Руниверс"

1259.

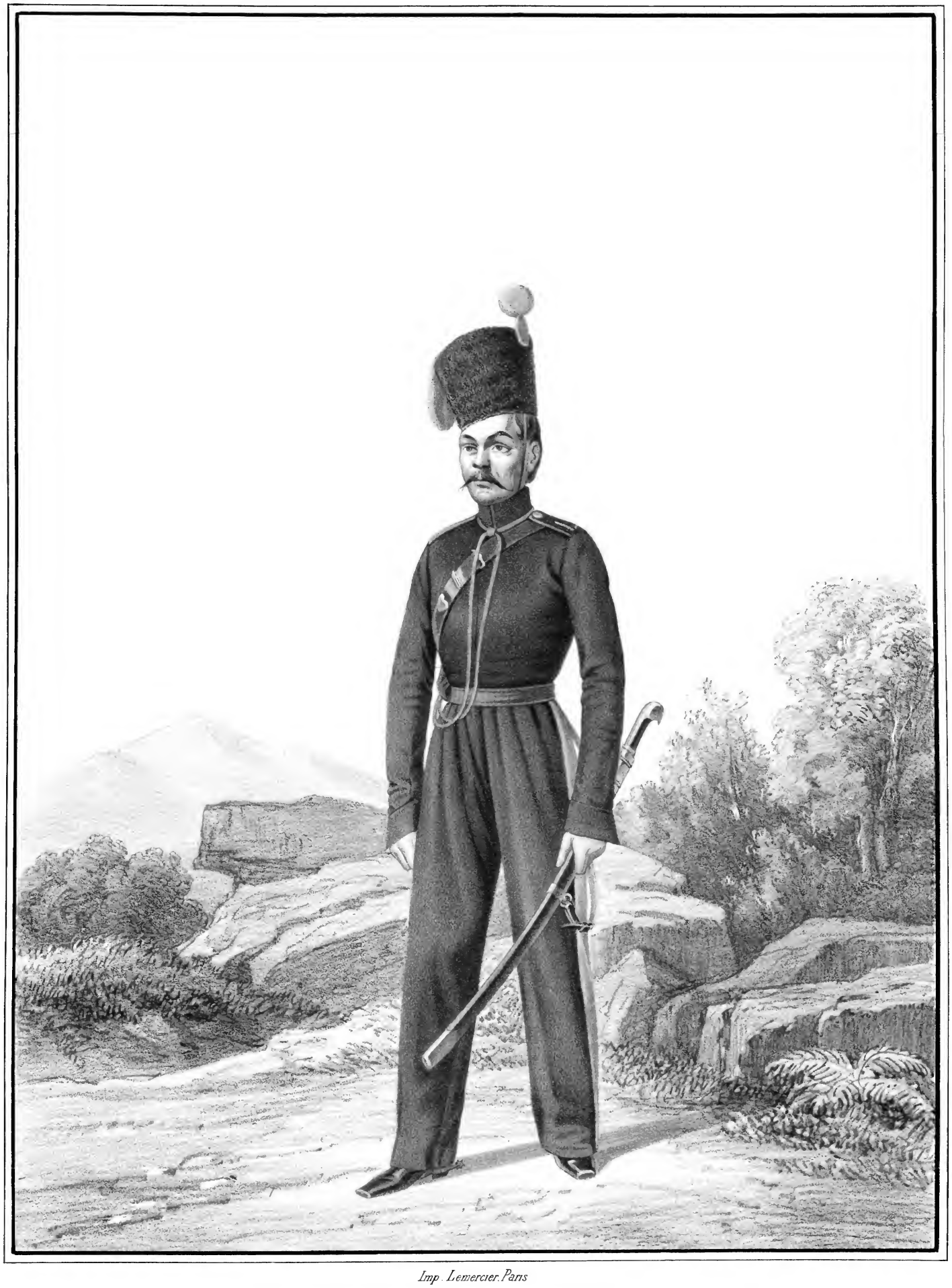

Imp. Lemercier. Paris

КАЗАКЪ

Мещерякскихъ кантоновъ

1838-1845.

Библиотека "Руниверс"

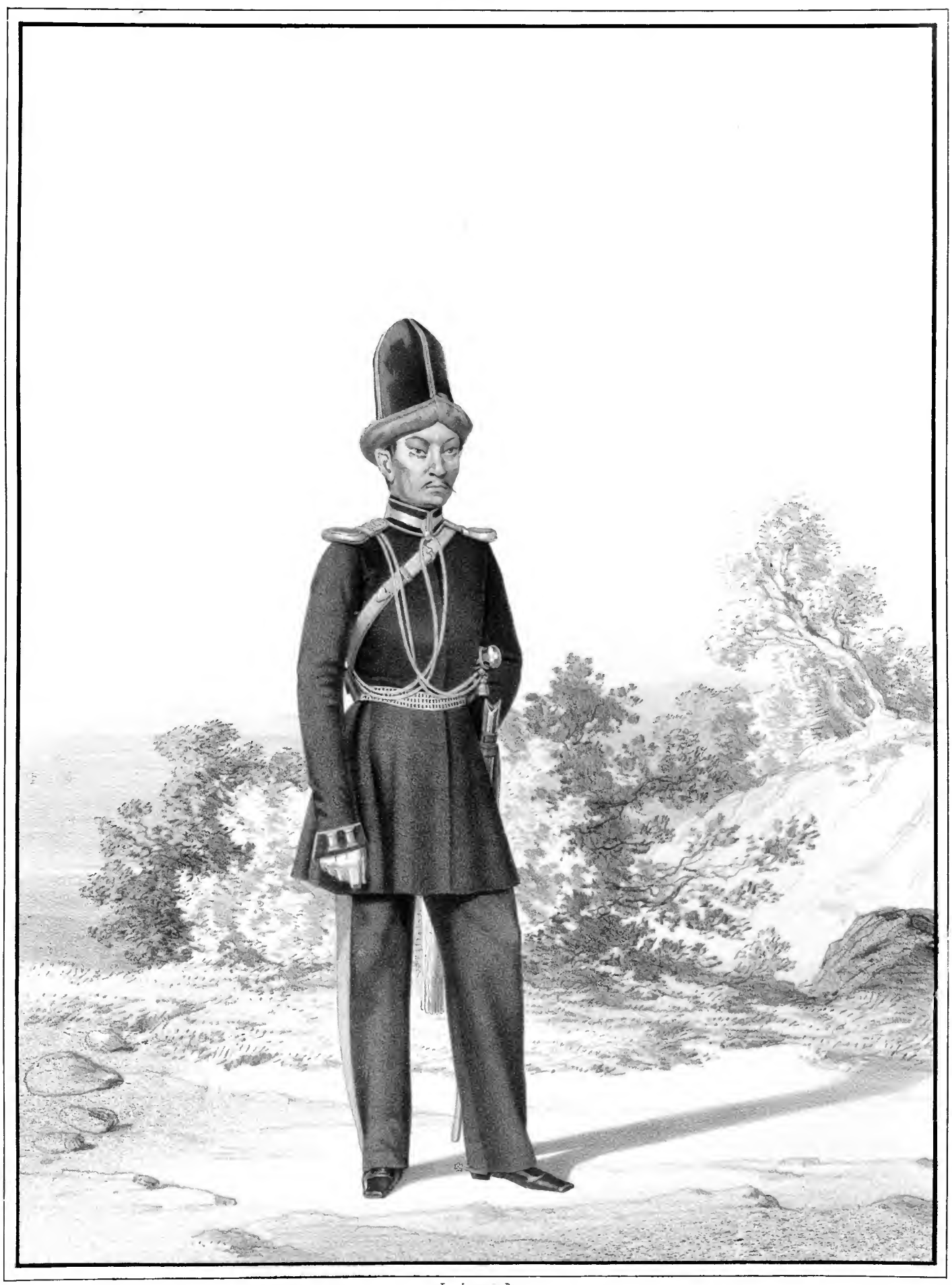

Imp. Lemercier Paris

ОБЕРЪ – ОФИЦЕРЪ

Башкирскихъ кантоновъ,

1845-1855.

Библиотека "Руниверс"

Im. Lemercier, Paris

ОБЕРЪ-ОФИЦЕРЪ и КАЗАКЪ

с Императорскаго конвоя,

1855-1855.

Библиотека "Руниверс"

Imp. Lemercier Paris

КАЗАКЪ И УРЯДНИКЪ

Сибирскаго Линейнаго Казачьяго Войска,

1829-1855.

Библиотека "Руниверс"

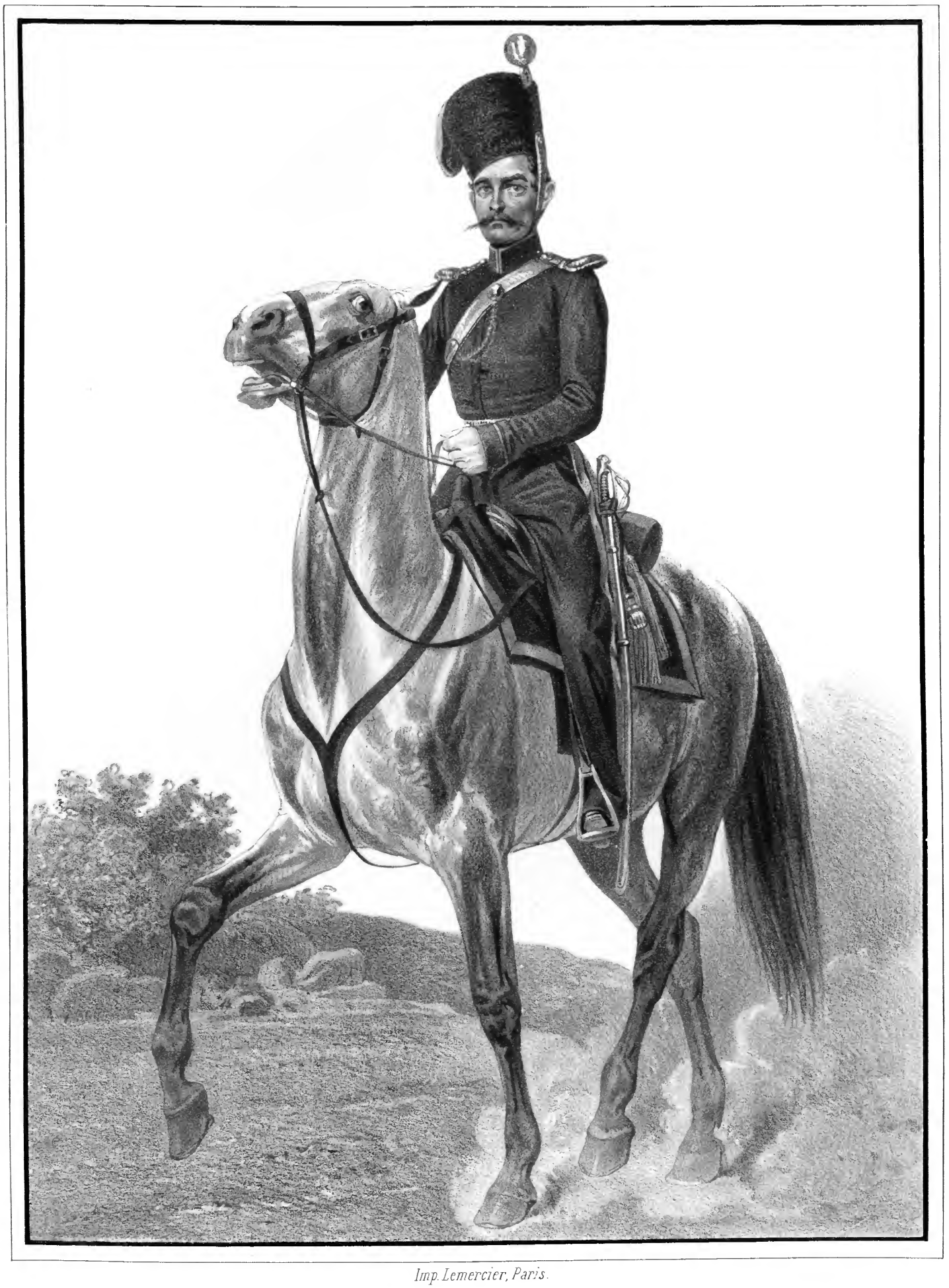

Imp. Lemercier, Paris.

ОБЕРЪ-ОФИЦЕРЪ

Сибирскаго Линейнаго Казачьяго Войска

1829-1838.

Библиотека "Руниверс"

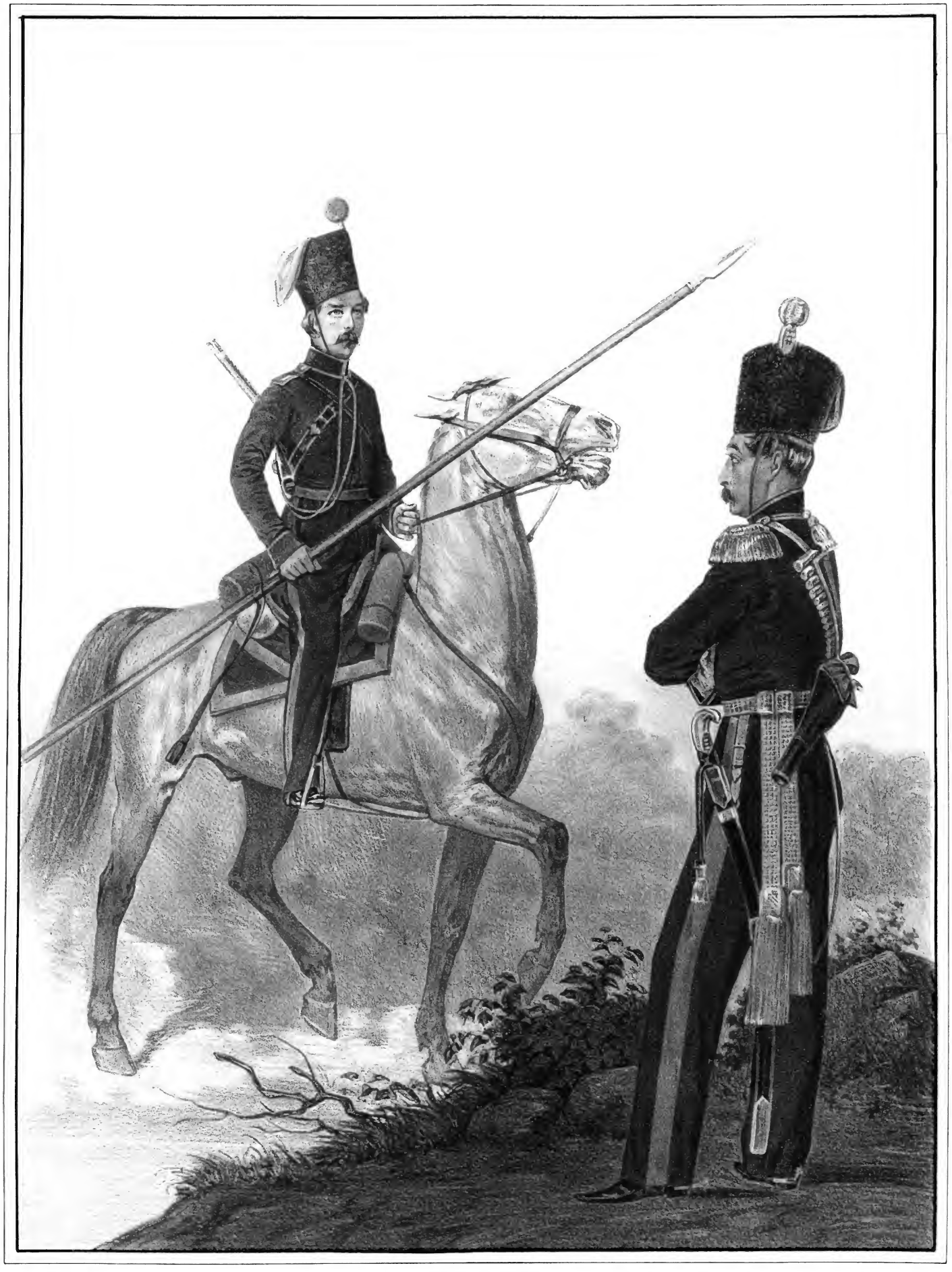

Imp. Lemercier Paris.

КАЗАКЪ и ШТАБЪ-ОФИЦЕРЪ

Сибирскаго Линейнаго Казачьяго Войска,

1858-1864.

Библиотека "Руниверс"

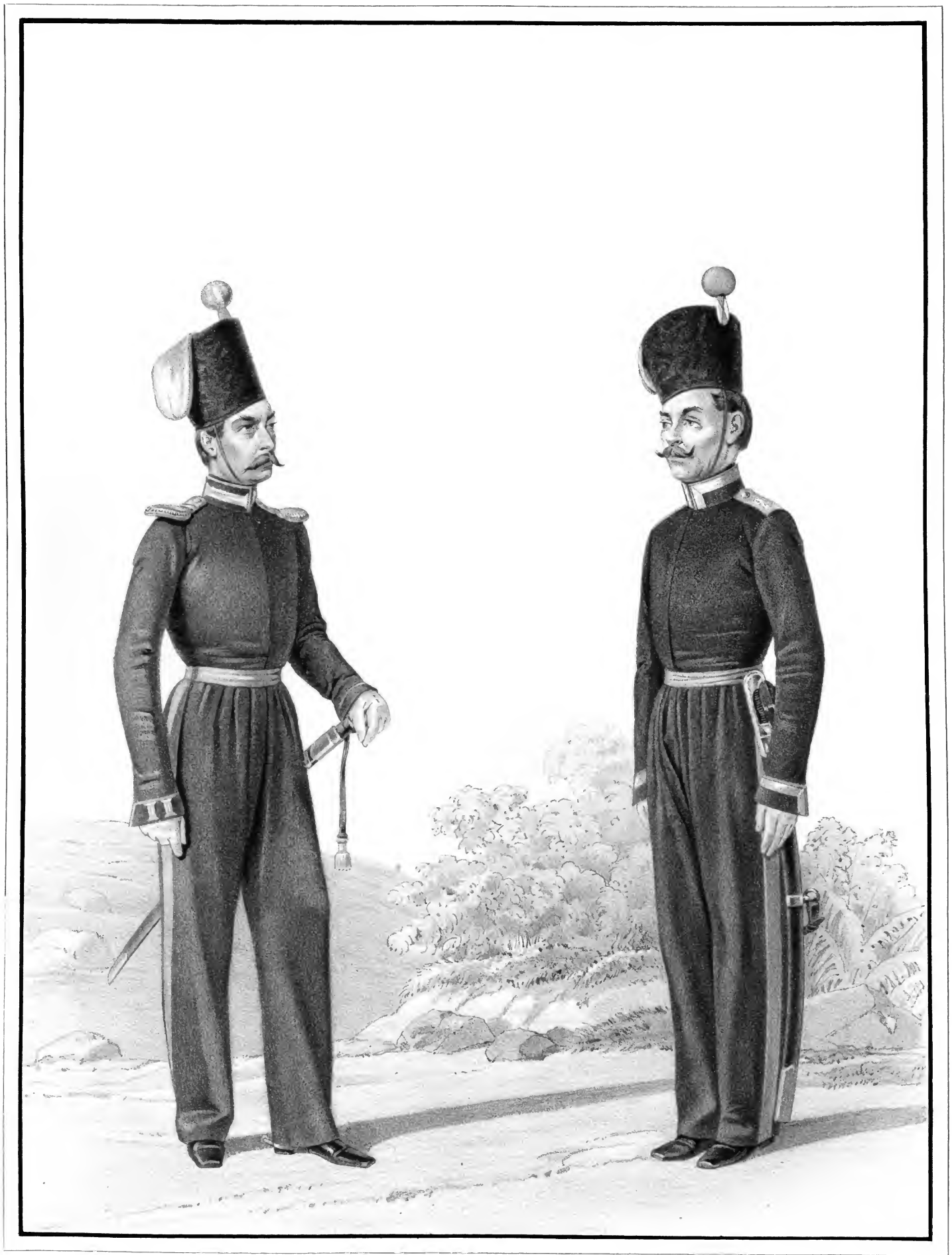

Imp. Lemercier, Paris.

ОБЕРЪ-ОФИЦЕРЪ и УРЯДНИКЪ

Сибирскаго Линейнаго Казачьяго Войска,

1840-1845

Библиотека "Руниверс"

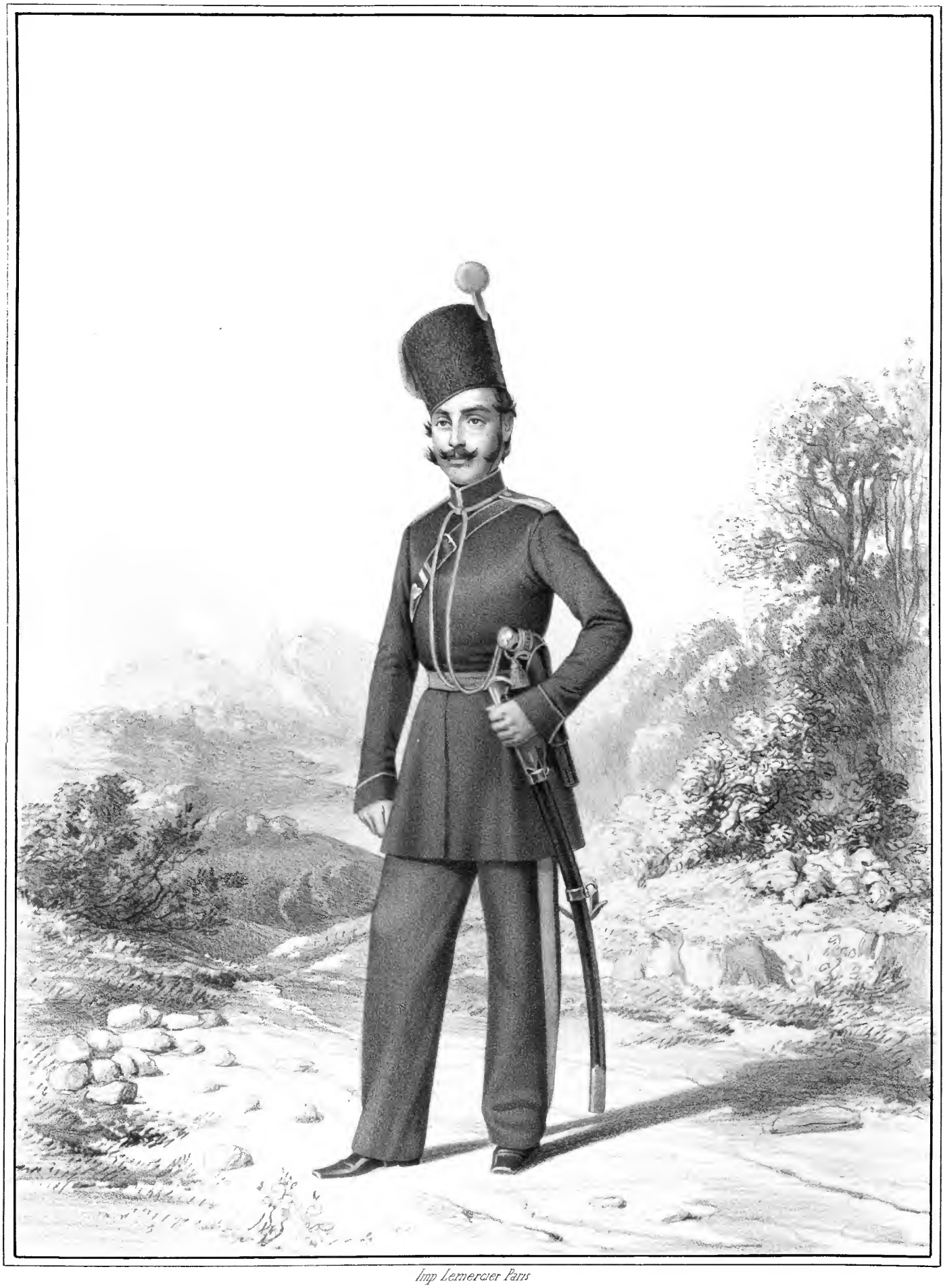

Imp Lemercier Paris

КАЗАКЪ

Сибирскаго Линейнаго Казачьяго Войска,

1845-1855.

Библиотека "Руниверс"

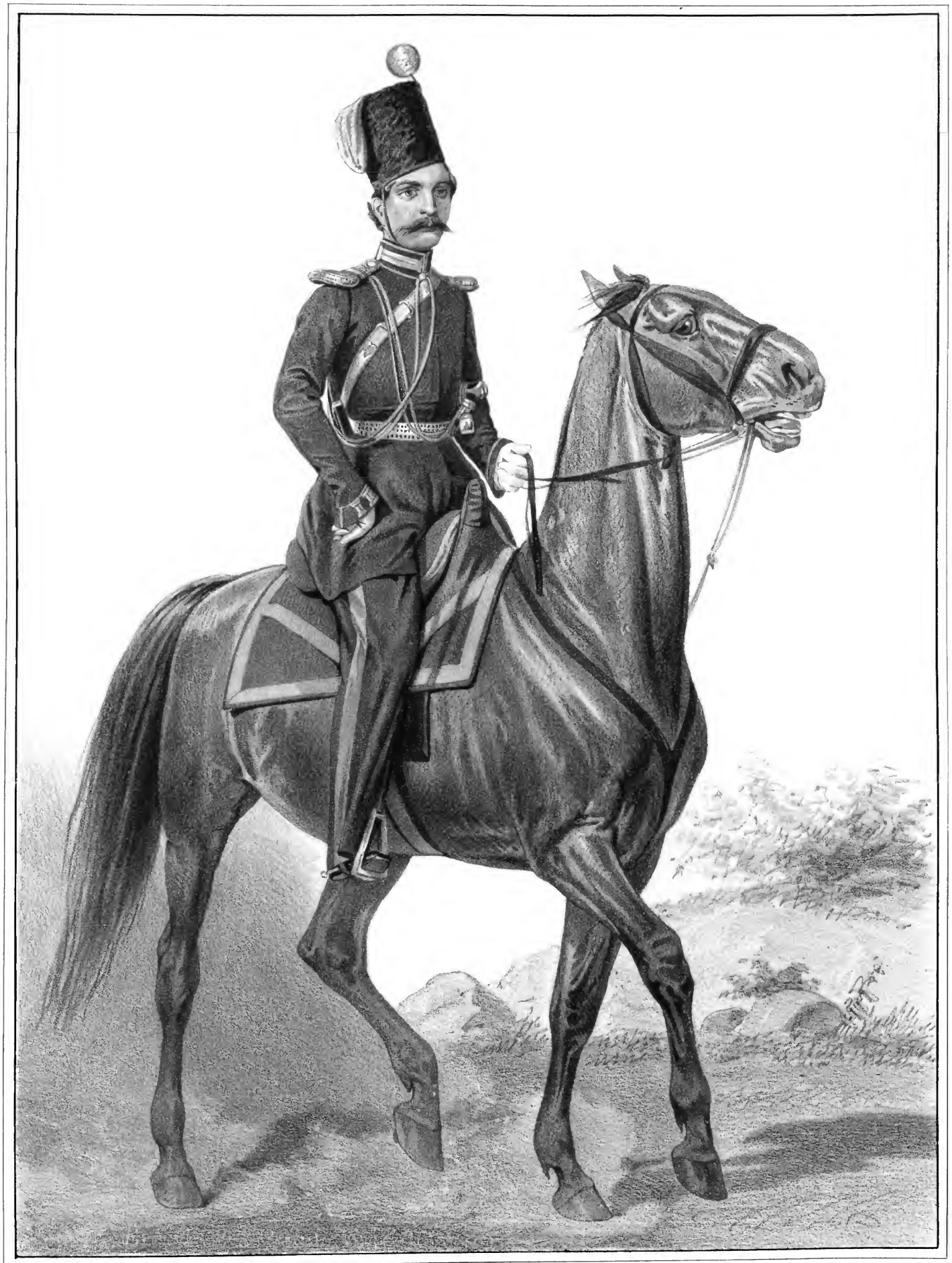

Imp Lemercier Paris

ОФЕРЪ-ОФИЦЕРЪ

Сибирскаго Линейнаго Казачьяго Баталіона,

1845-1855.

Библиотека "Руниверс"

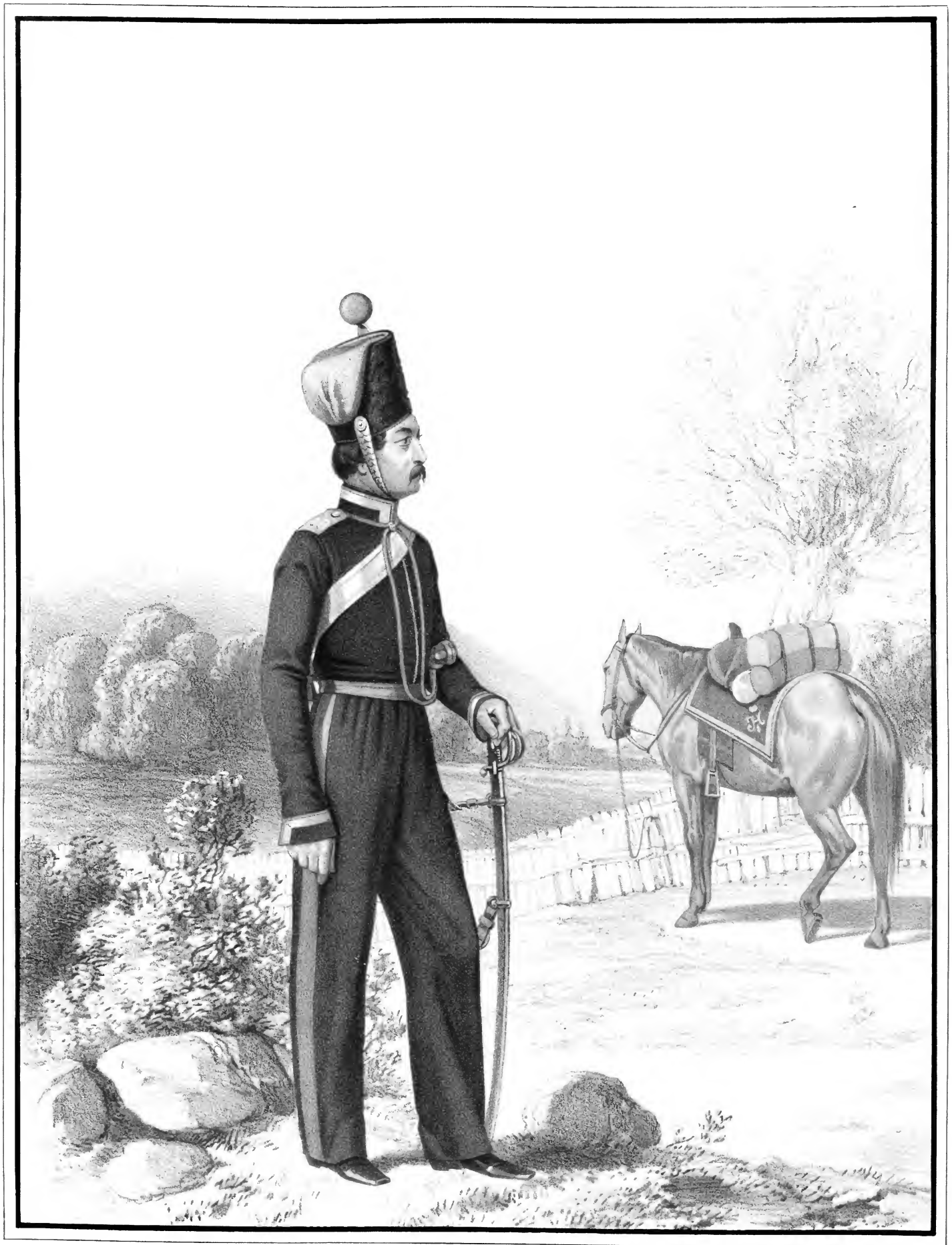

Imp. Lemercier, Paris

УРЯДНИКЪ

Сибирской Линейной Казачей Артиллеріи,

1829-1838.

Библиотека "Руниверс"

Imp Lemercier, Paris

УРЯДНИКЪ и КАЗАКЪ

Сибирскихъ Городовыхъ Казачьихъ и Пограничныхъ войскъ,

1829-1855.

Библиотека "Руниверс"

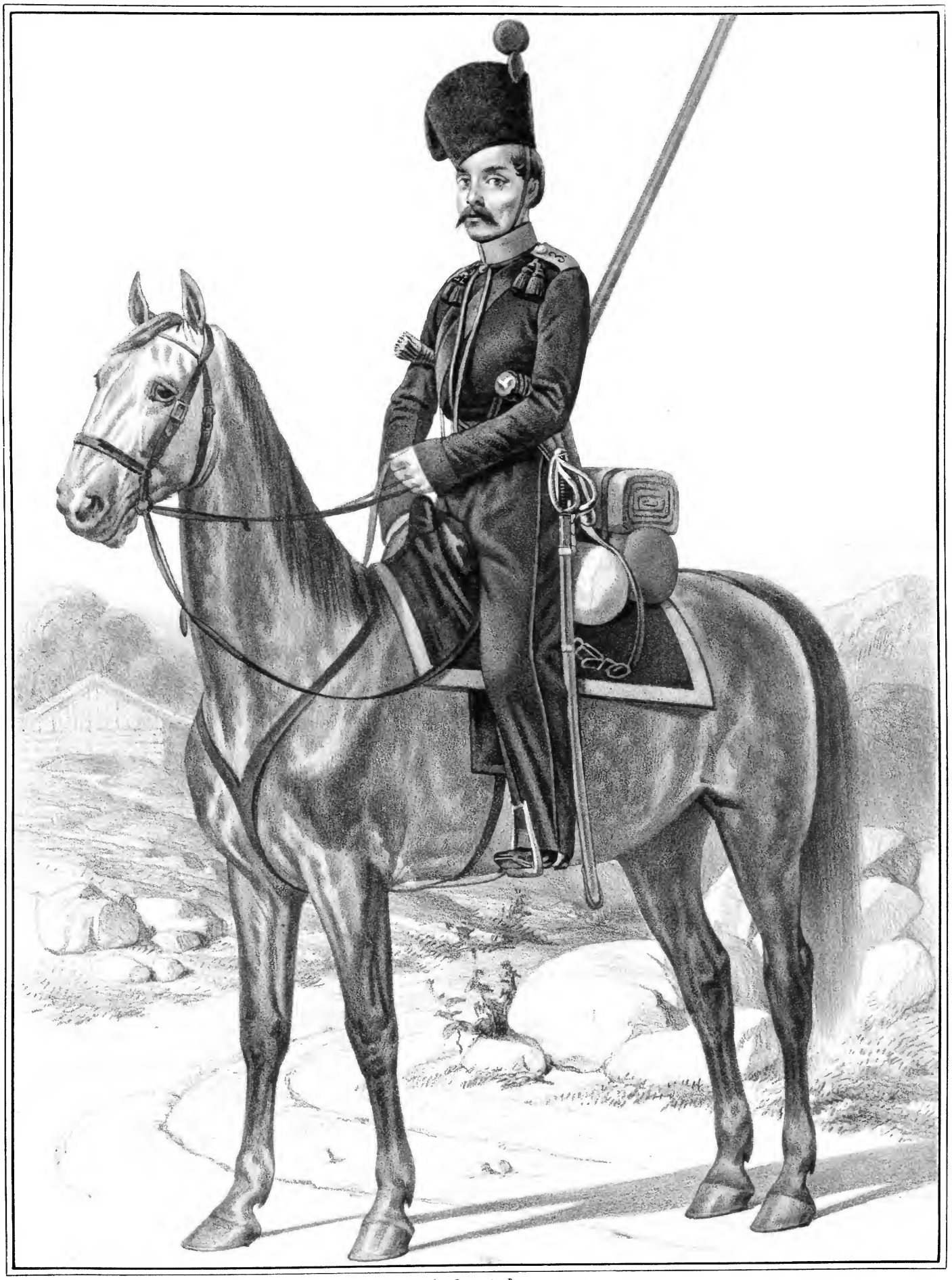

Imp Lemercier Paris

КАЗАКЪ

Сибирскаго Городоваго и Пограничнаго войска,

1829-1853.

Библиотека "Руниверс"

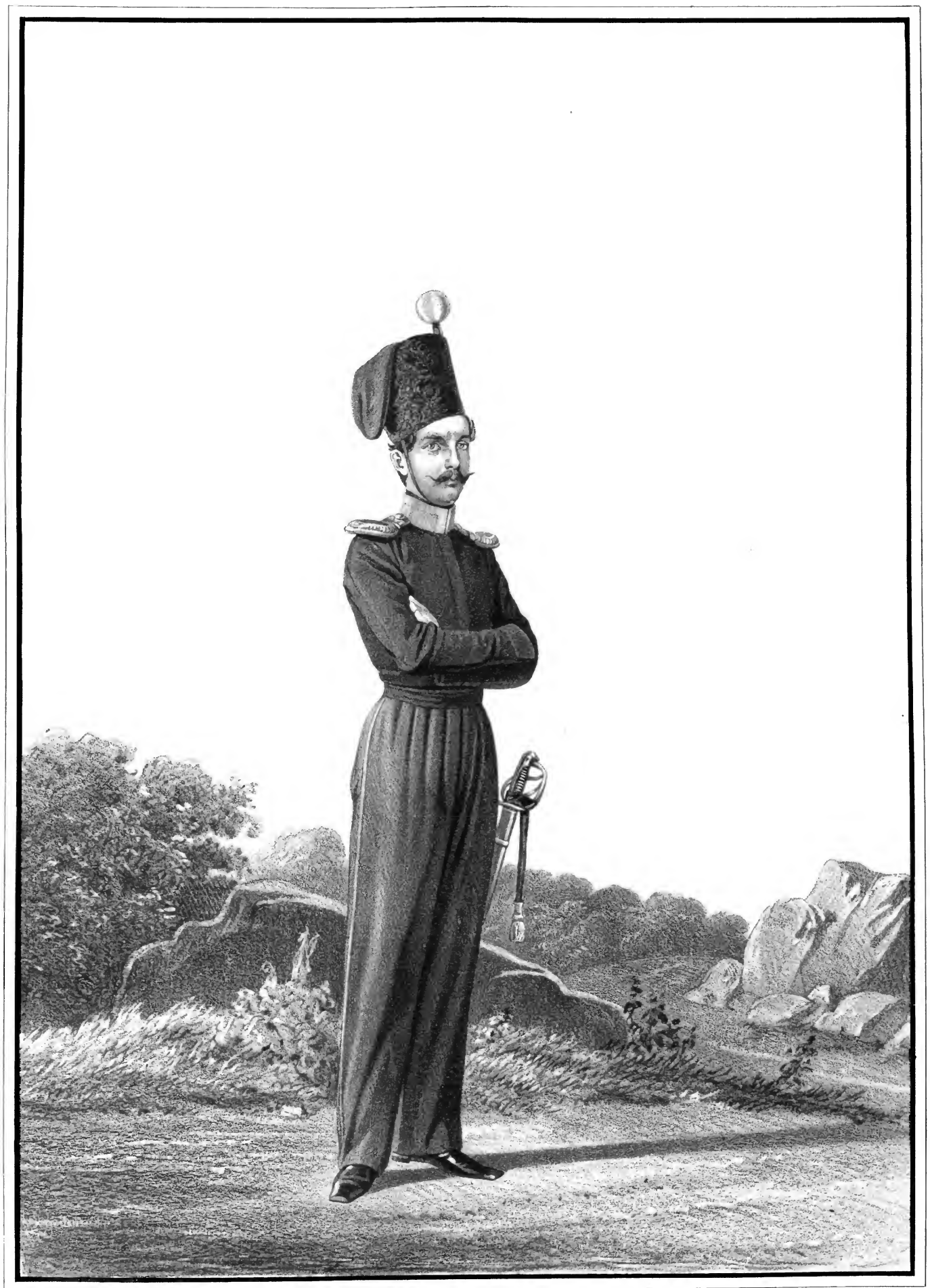

Imp. Lemercier, Paris

ОБЕРЪ-ОФИЦЕРЪ

Сибирскихъ Городовыхъ Казачьихъ и Пограничныхъ войскъ,

1829-1855.

Библиотека "Руниверс"

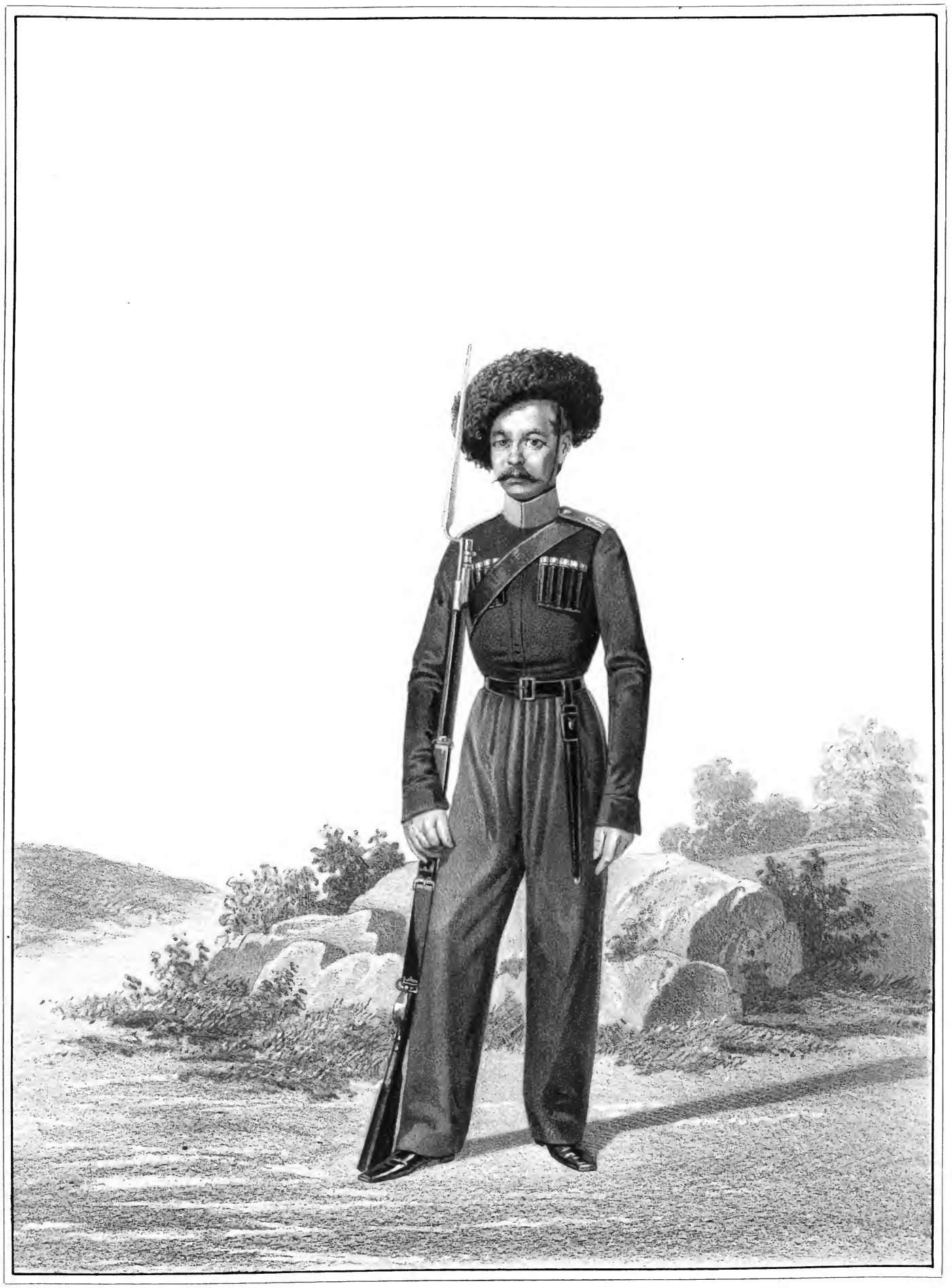

Imp. Lemercier Paris

КАЗАКЪ

пѣшаго Якутскаго Городоваго Казачьяго полка,

1840-1853.

Библиотека "Руниверс"

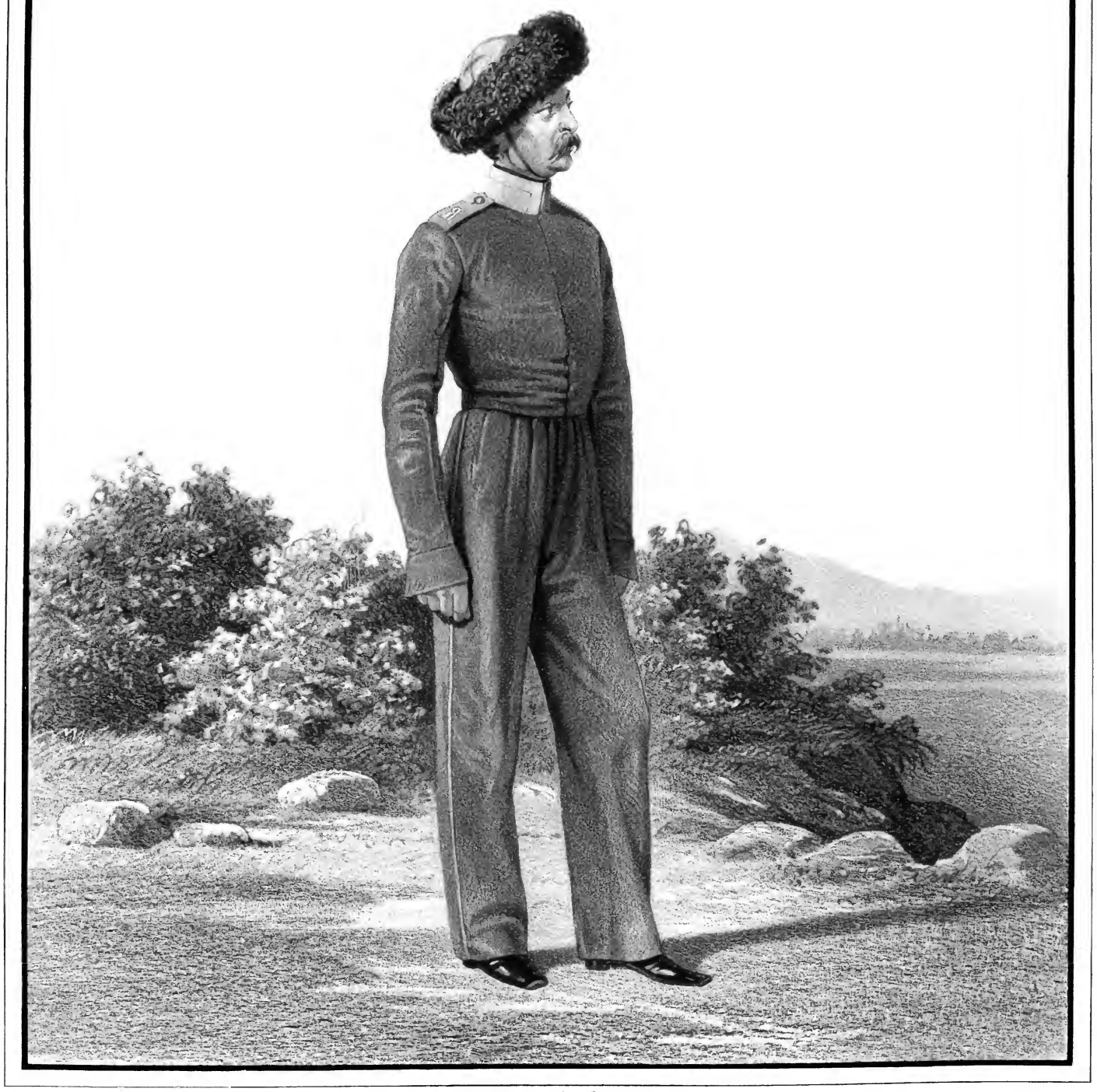

Imp. Lemercier, Paris

НЕСТРОЕВОЙ

пятаго Якутскаго Городоваго Казачьяго полка,

1842-1853.

Библиотека "Руниверс"

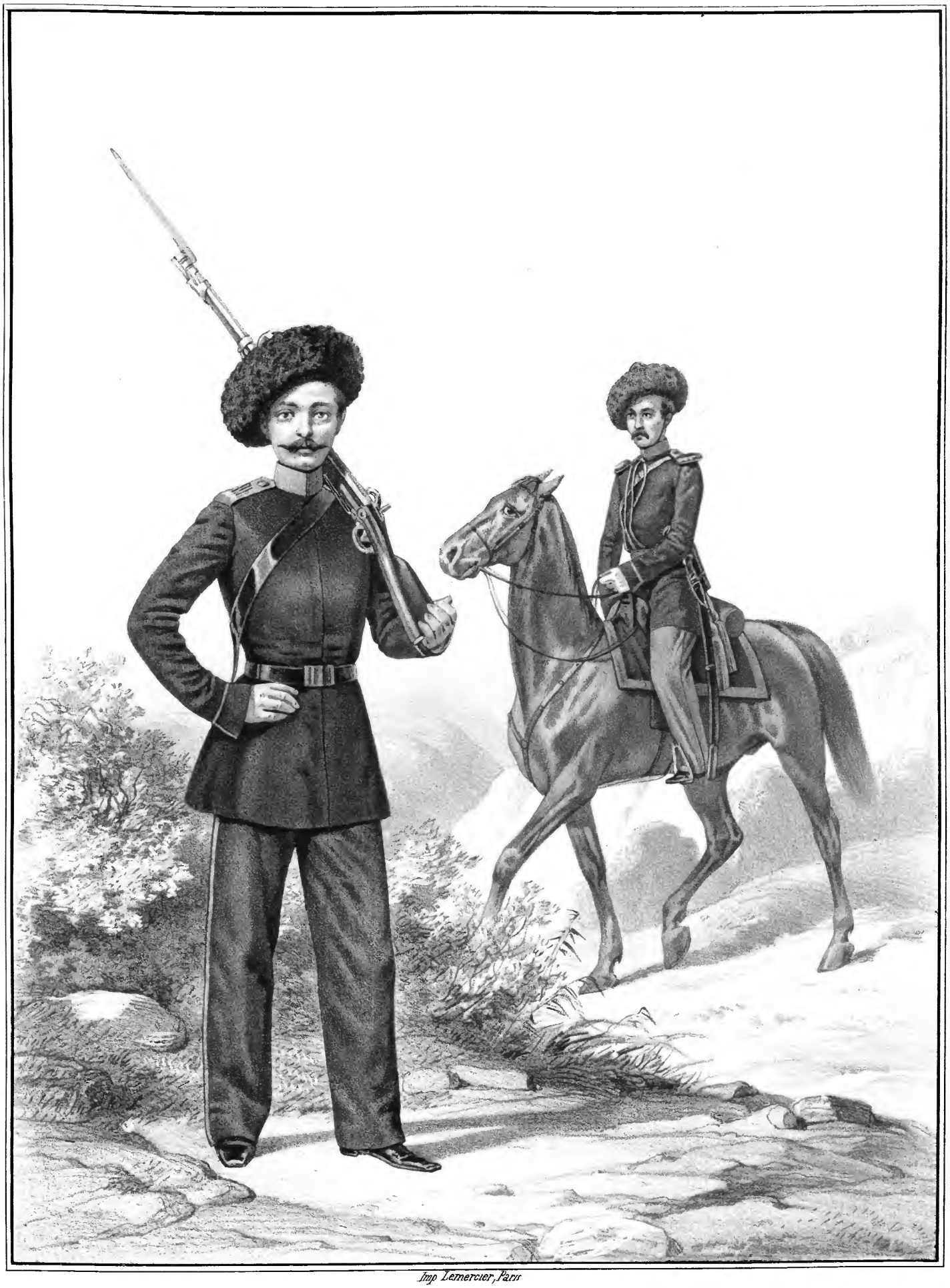

Imp Lemercier, Paris

КАЗАКЪ *Тобольскаго пѣшаго Казачьяго баталіона*
и ОБЕРЪ-ОФИЦЕРЪ *Тобольскаго коннаго*
Казачьяго полка,
1852-1855.

Библиотека "Руниверс"

Imp. Lemercier, Paris

ОБЕРЪ-ОФИЦЕРЪ *Иркутскаго и* УРЯДНИКЪ *Енисейскаго конныхъ Казачьихъ полковъ.*

1853-1855.

Библиотека "Руниверс"

1276.

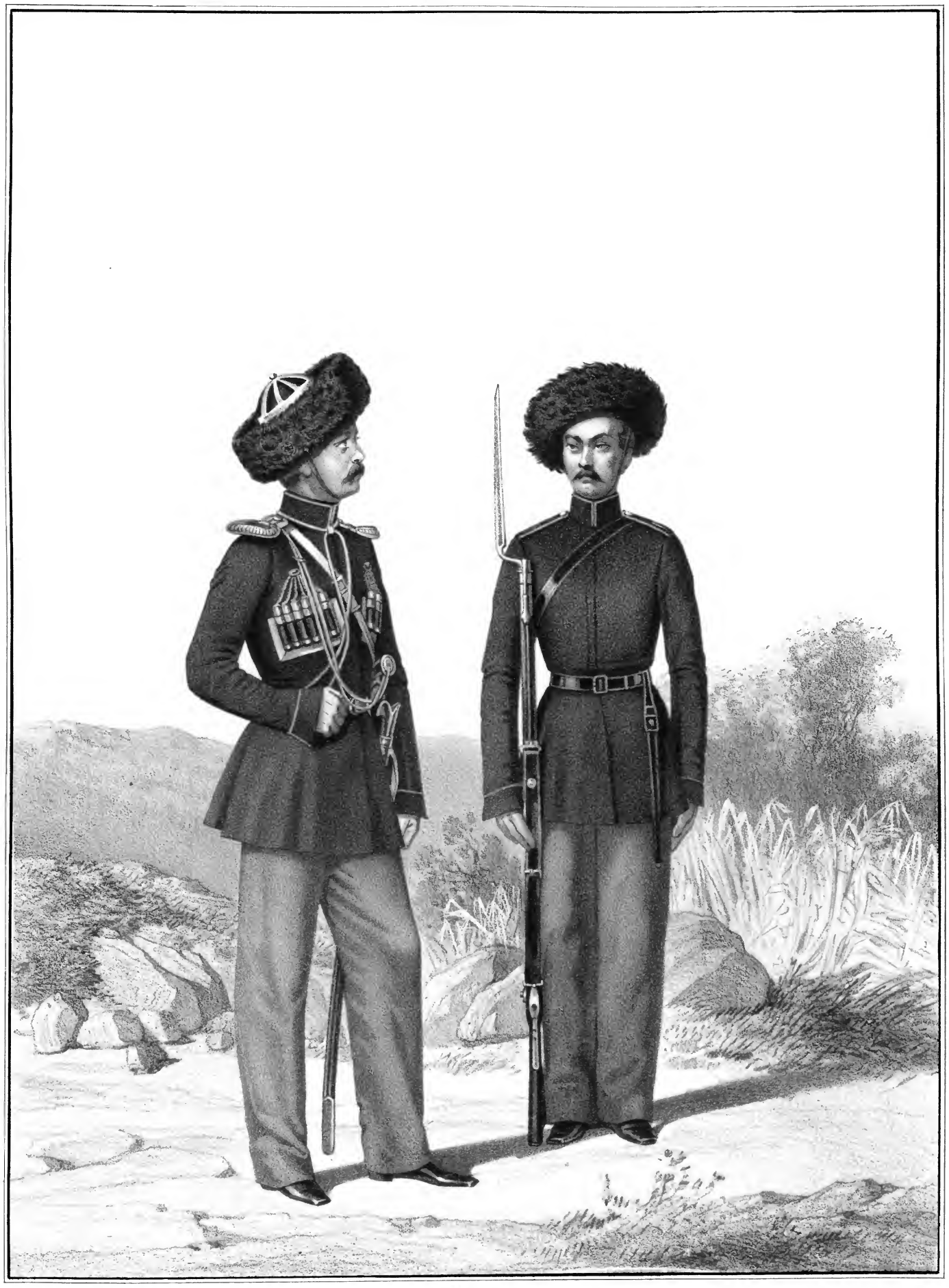

Imp Lemercier Paris

ОБЕРЪ-ОФИЦЕРЪ и КАЗАКЪ

пѣшихъ баталіоновъ Забайкальскаго Казачьяго Войска,

1853-1855.

Библиотека "Руниверс"

1277.

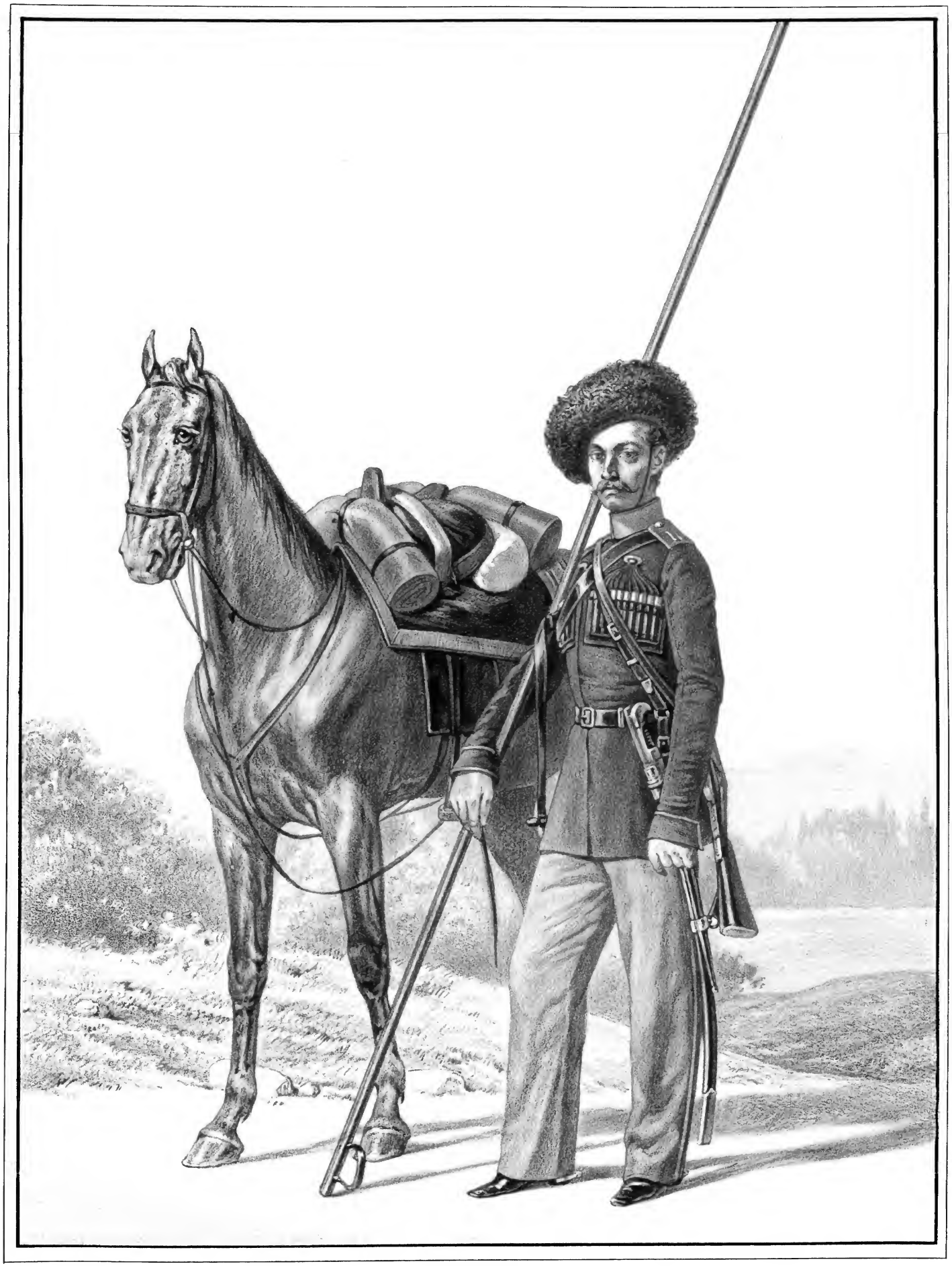

Imp. Lemercier Paris

КАЗАКЪ

Русскихъ конныхъ полковъ Забайкальскаго Казачьяго Войска,

1853-1855.

Библиотека "Руниверс"

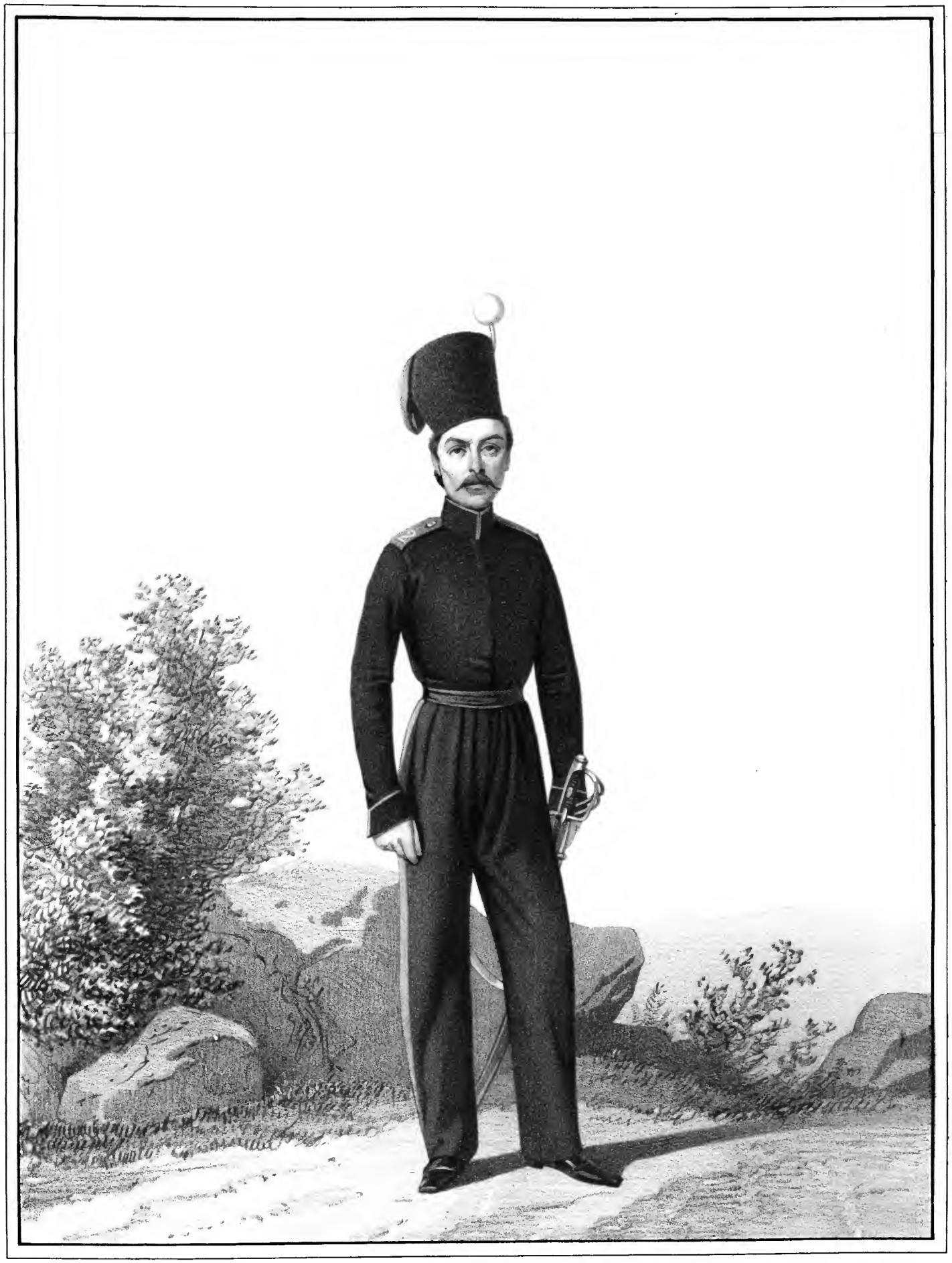

Imp. Lemercier Paris.

КАЗАКЪ

Малороссійскихъ Казачьихъ полковъ,

1831-1838.

Библиотека "Руниверс"

Imp. Lemercier, Paris

ОБЕРЪ - ОФИЦЕРЪ

Малороссійскихъ Казачьихъ полковъ,

1831-1838.

Библиотека "Руниверс"

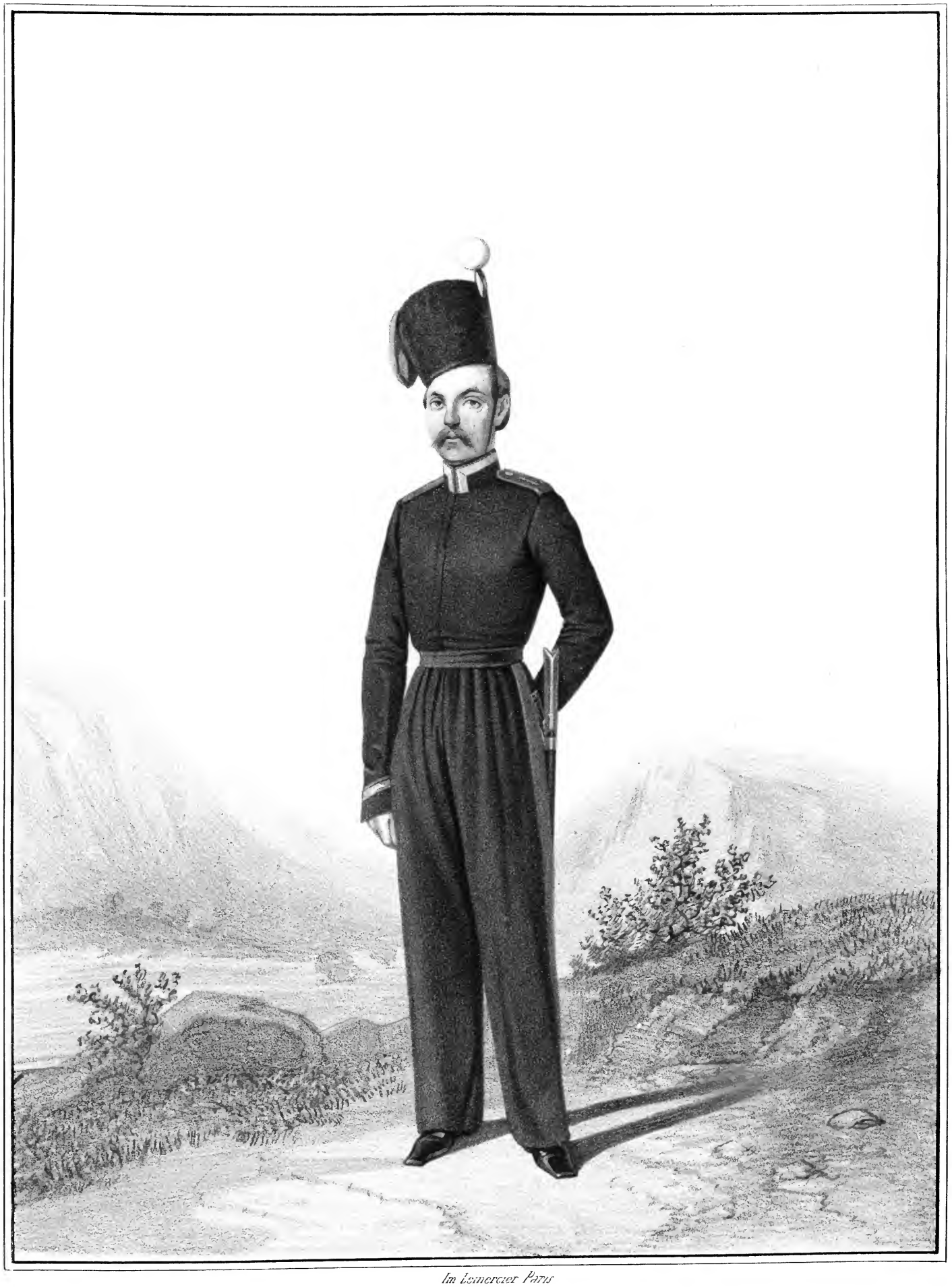

Im Lemercier Paris

УРЯДНИКЪ

Малороссійскихъ Казачьихъ полковъ.

1838–1842.

Библиотека "Руниверс"

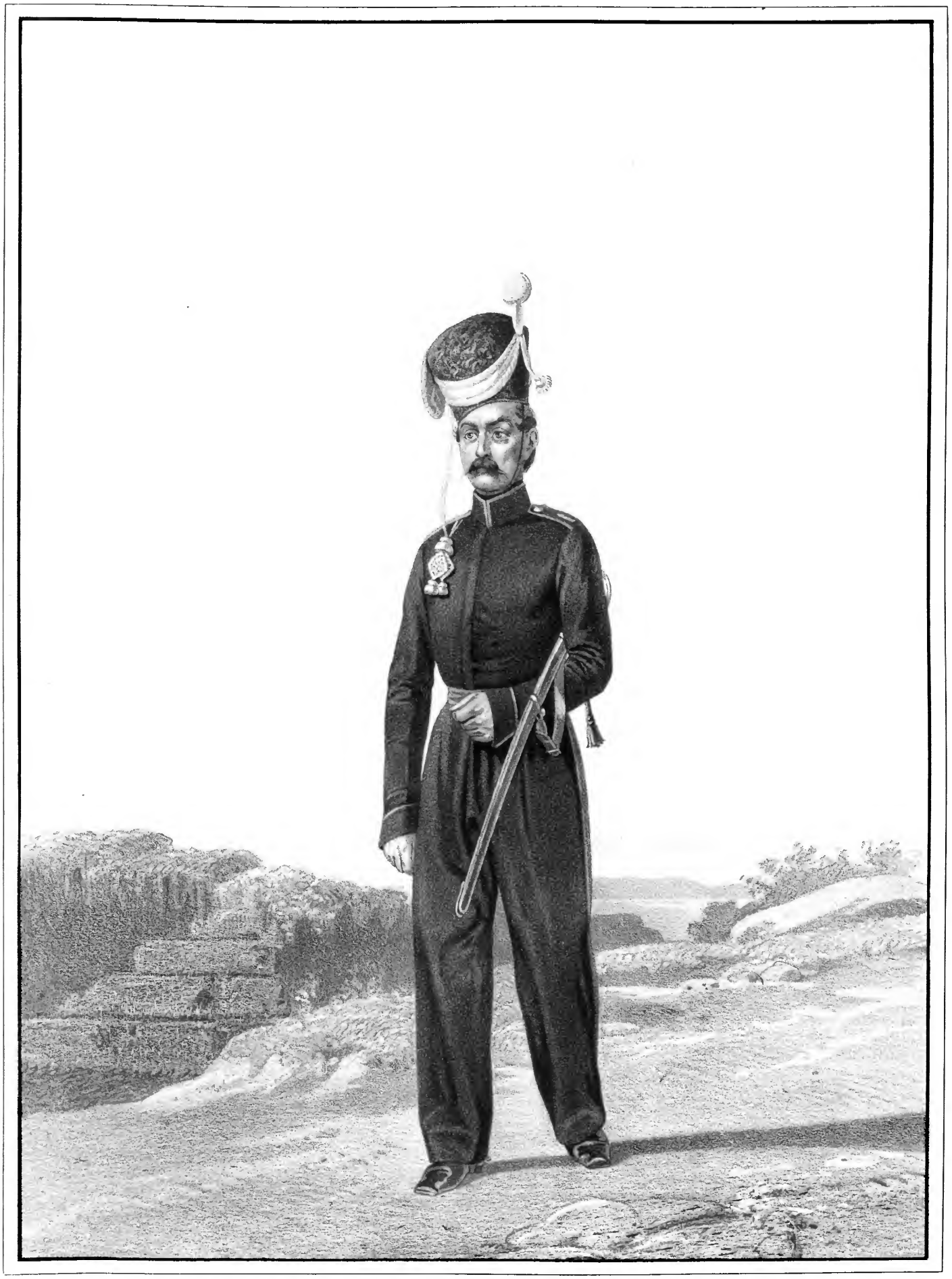

Imp. Lemercier Paris.

КАЗАКЪ

Дунайскаго Казачьяго Войска,

1857 и 1858.

Библиотека "Руниверс"

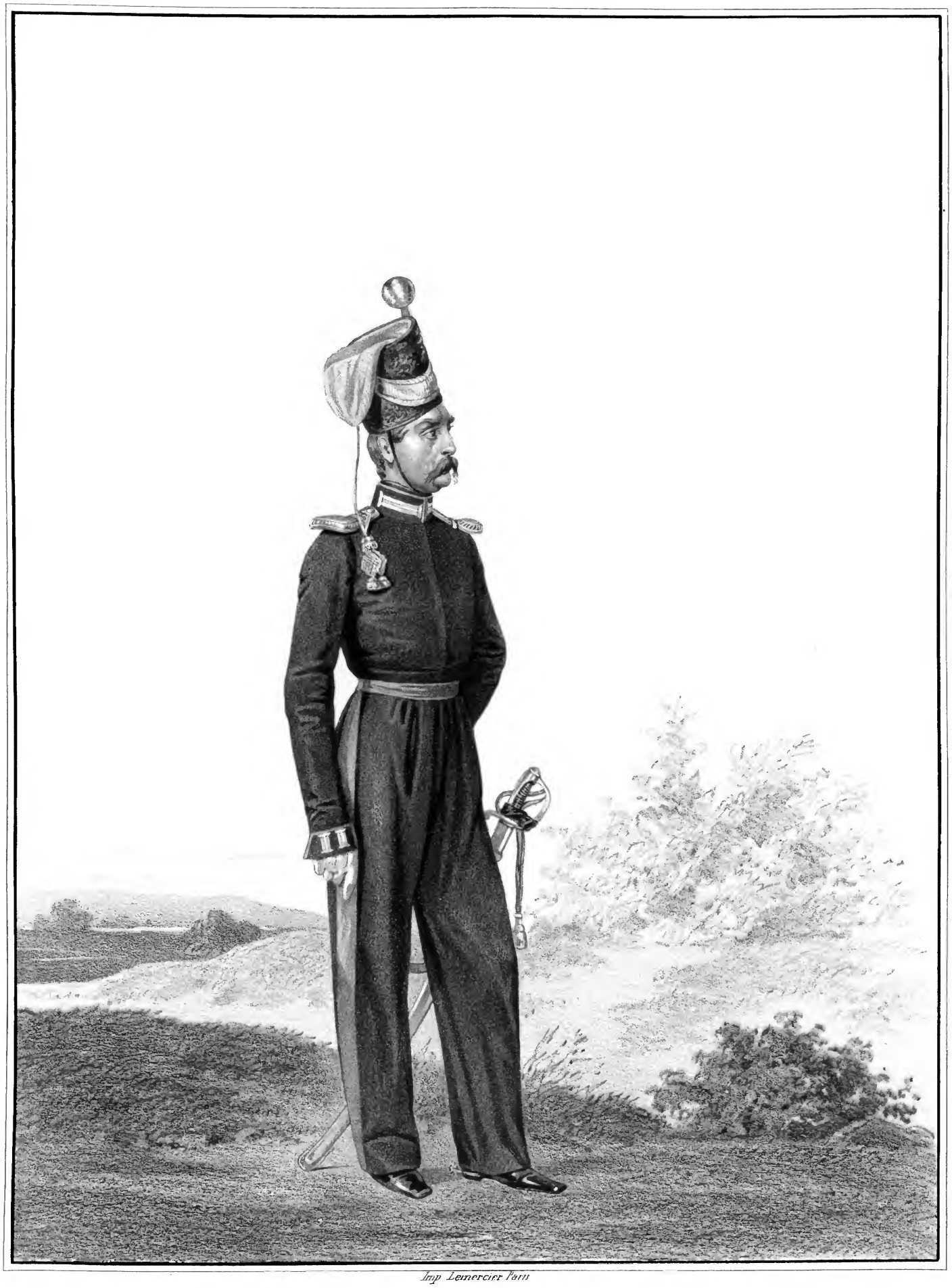

Imp Lemercier Paris

ОБЕРЪ-ОФИЦЕРЪ

Дунайскаго Казачьяго Войска,

1837 и 1838.

Библиотека "Руниверс"

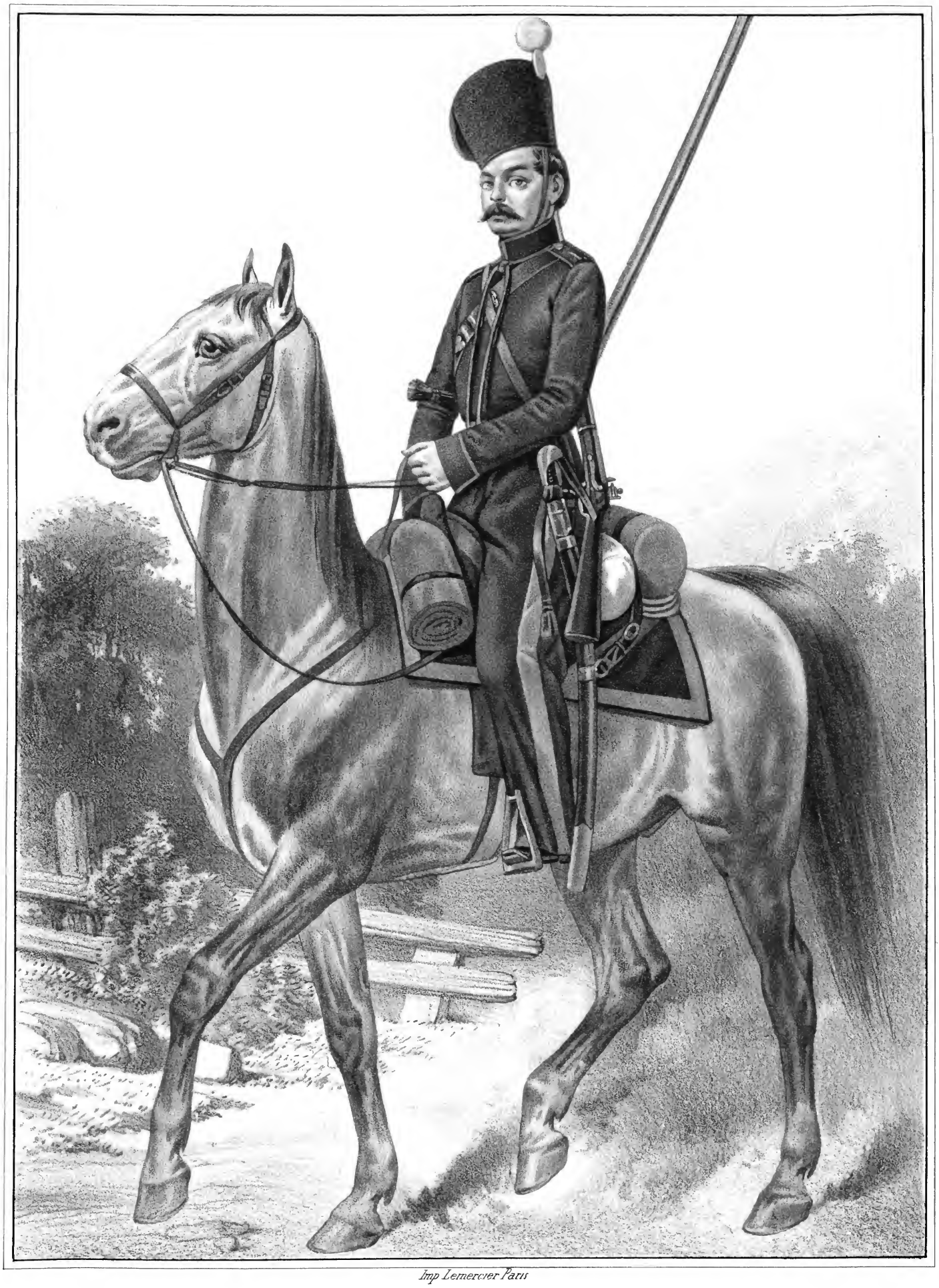

Imp Lemercier Paris

КАЗАКЪ

Дунайскаго Казачьяго Войска,

1844 и 1845.

Библиотека "Руниверс"

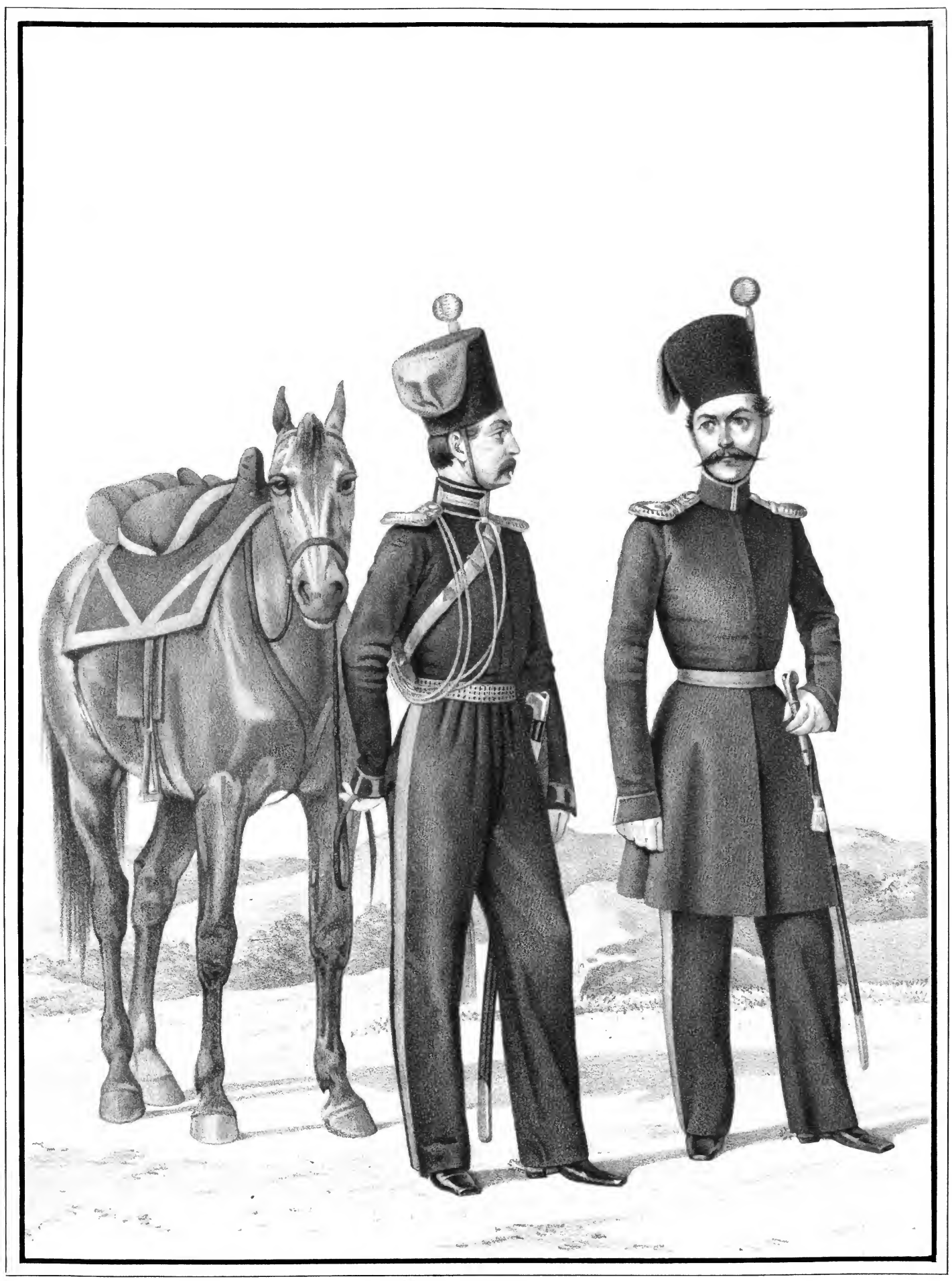

Imp. Lemercier, Paris.

ОБЕРЪ-ОФИЦЕРЫ

Дунайскаго Казачьяго Войска.

1844 и 1845.

Библиотека "Руниверс"

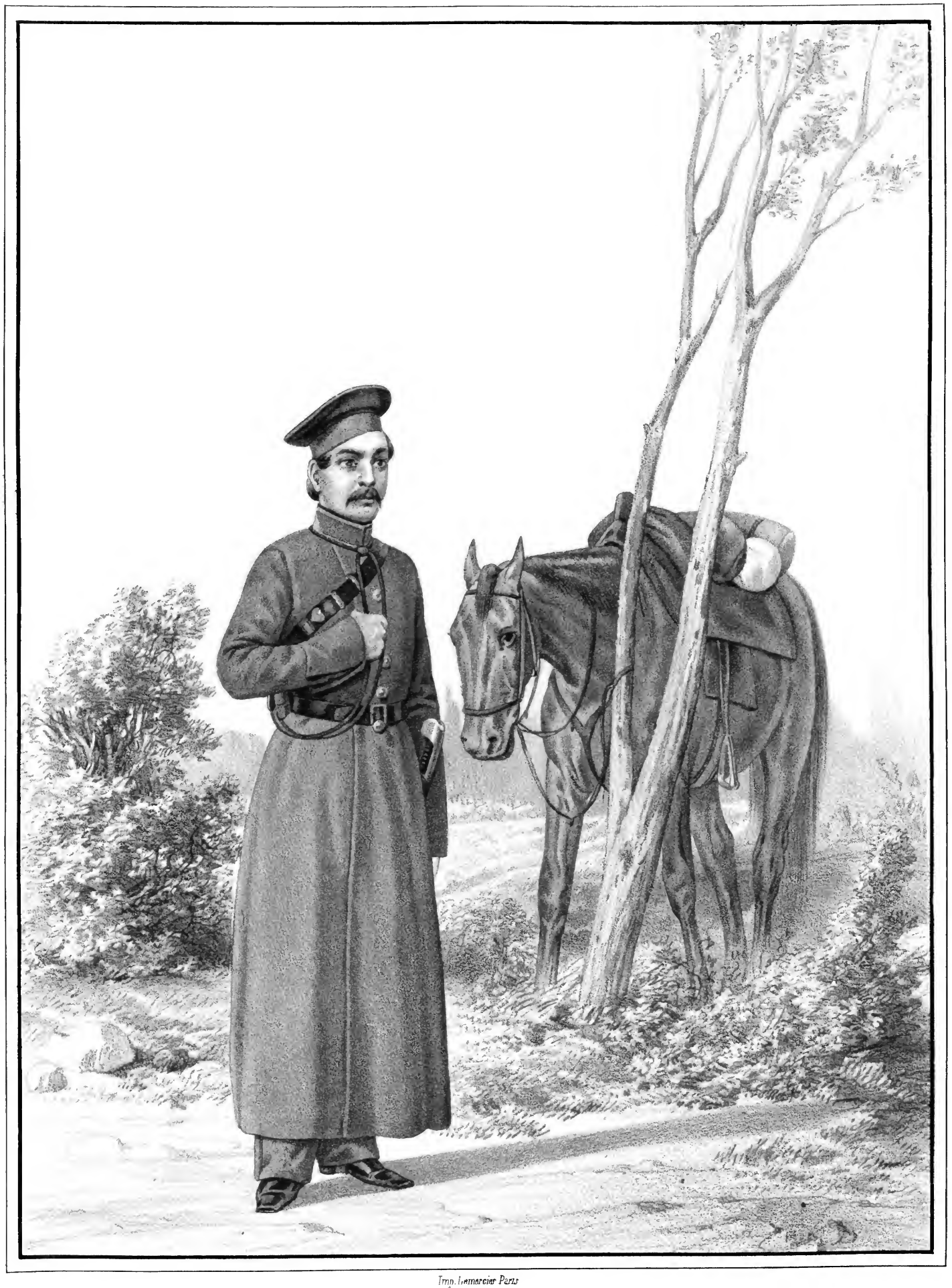

Imp. Lemercier Paris

КОННЫЙ КАЗАКЪ

Дунайскаго Казачьяго Войска, на внутренней службѣ.

1844 и 1845

Библиотека "Руниверс"

1286.

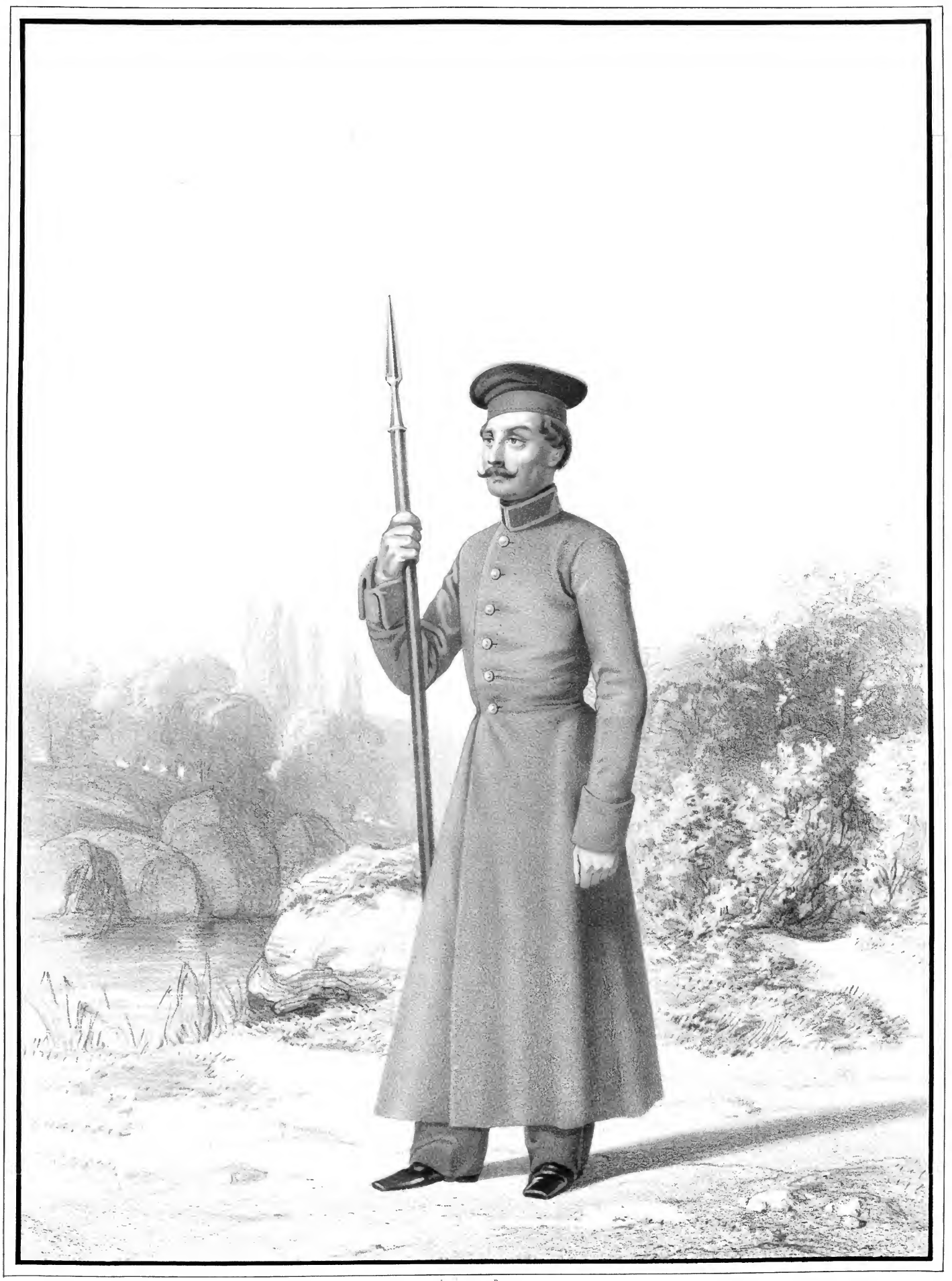

Imp. Lemercier Paris

ПЪШІЙ КАЗАКЪ

Дунайскаго Казачьяго Войска, на внутренней службѣ.

1844-1855.

Библиотека "Руниверс"

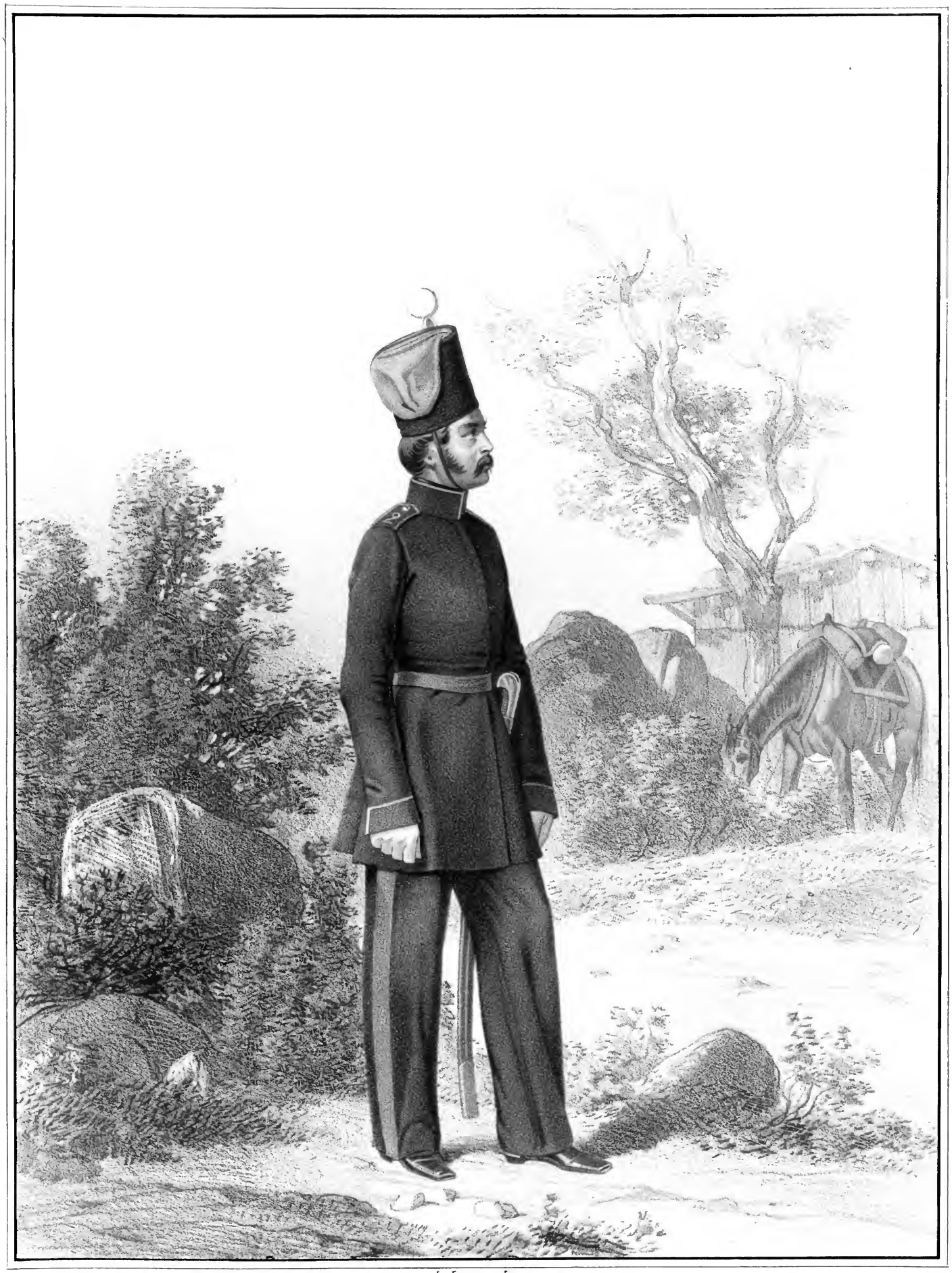

Im Lemercier Paris

КАЗАКЪ

Дунайскаго Казачьяго Войска,

1845-1855.

Библиотека "Руниверс"

1288.

Im Lemercier, Paris.

ОБЕРЪ - ОФИЦЕРЪ

Дунайскаго Казачьяго Войска.

1845-1855.

Библиотека "Руниверс"

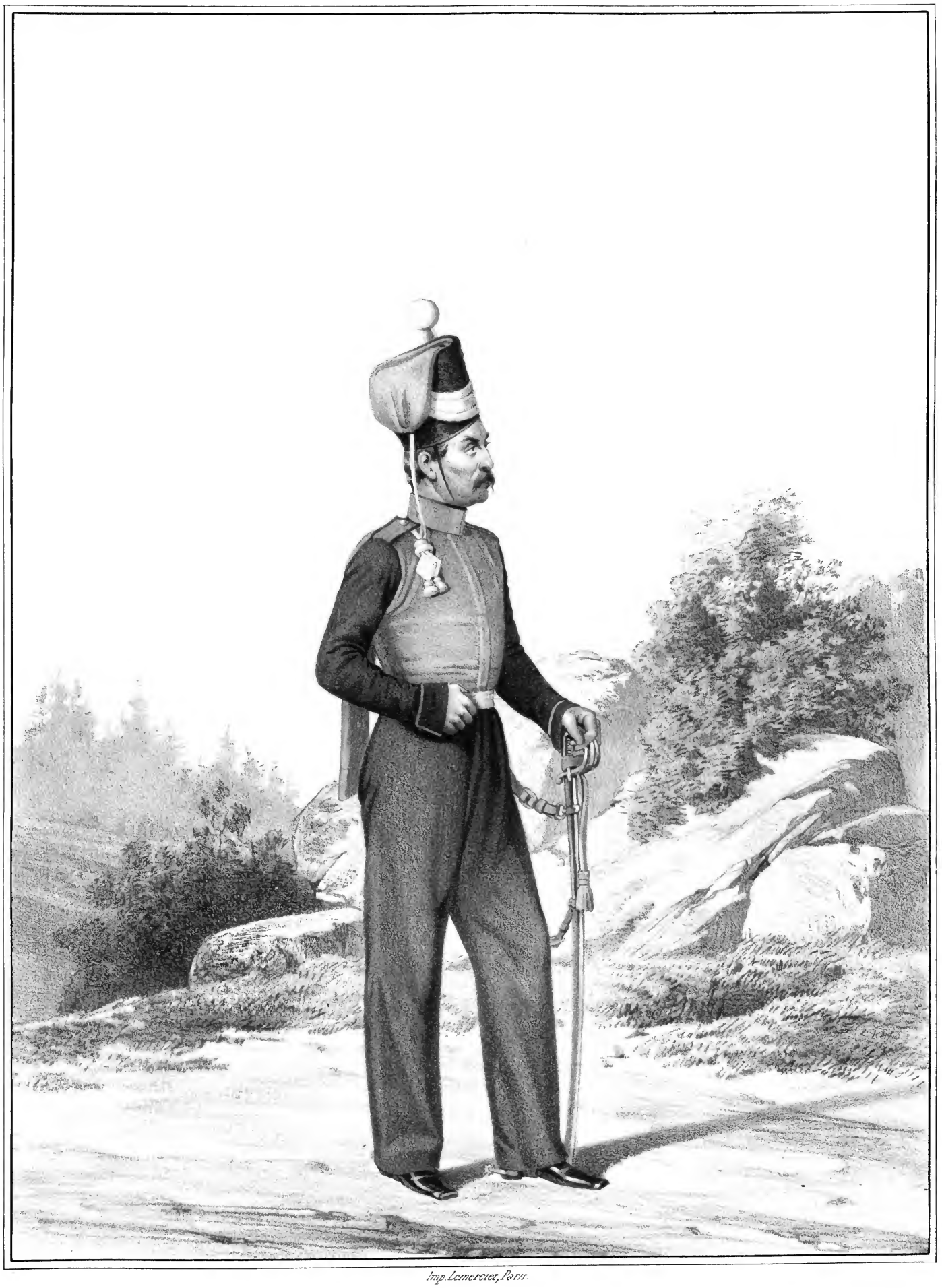

Imp. Lemercier, Paris.

КАЗАКЪ

Азовскаго Казачьяго Войска,

1855-1858.

Библиотека "Руниверс"

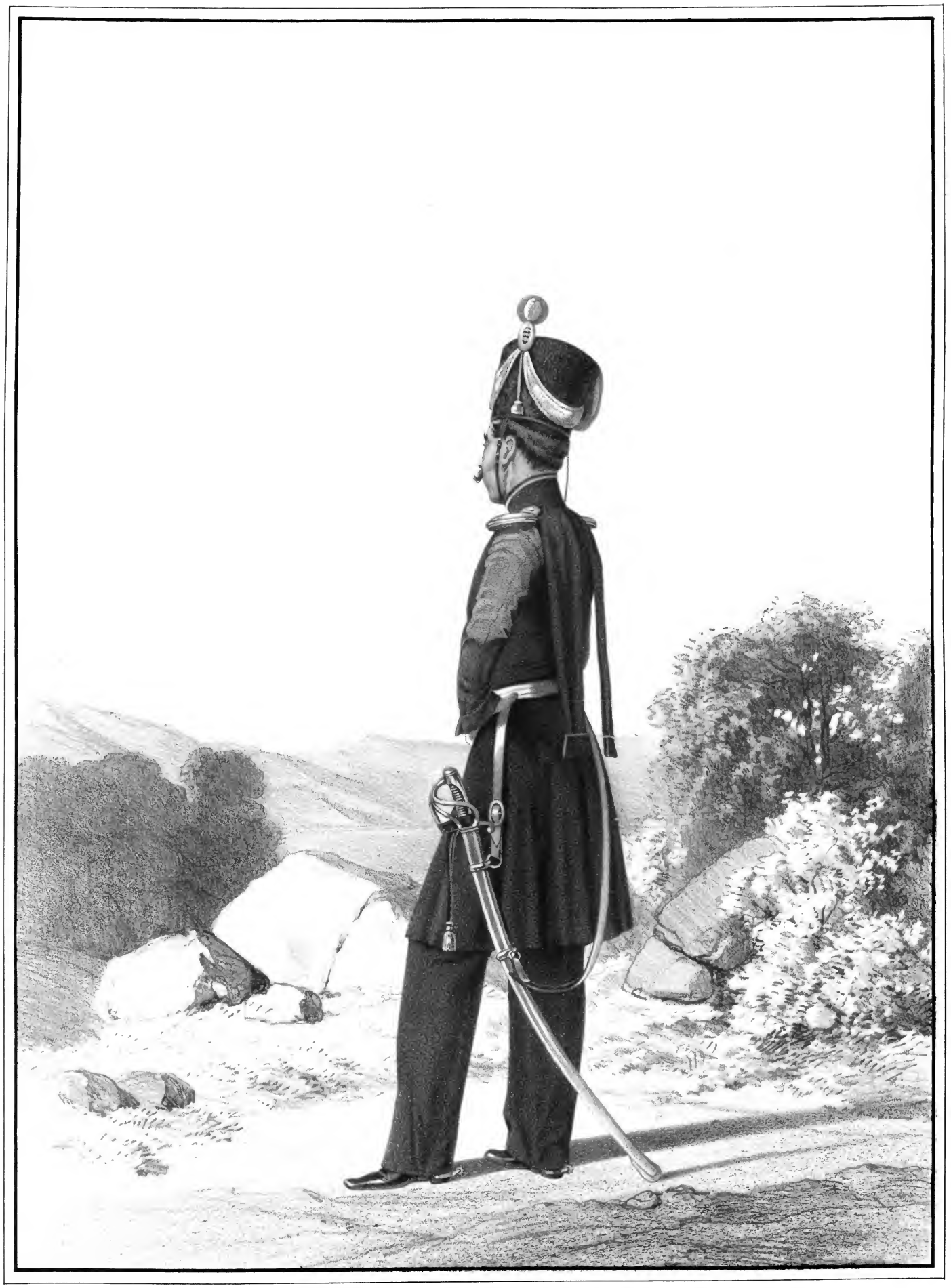

Imp. Lemercier Paris

ОБЕРЪ-ОФИЦЕРЪ

Хоперскаго Казачьяго Войска,

1833-1838.

Библиотека "Руниверс"

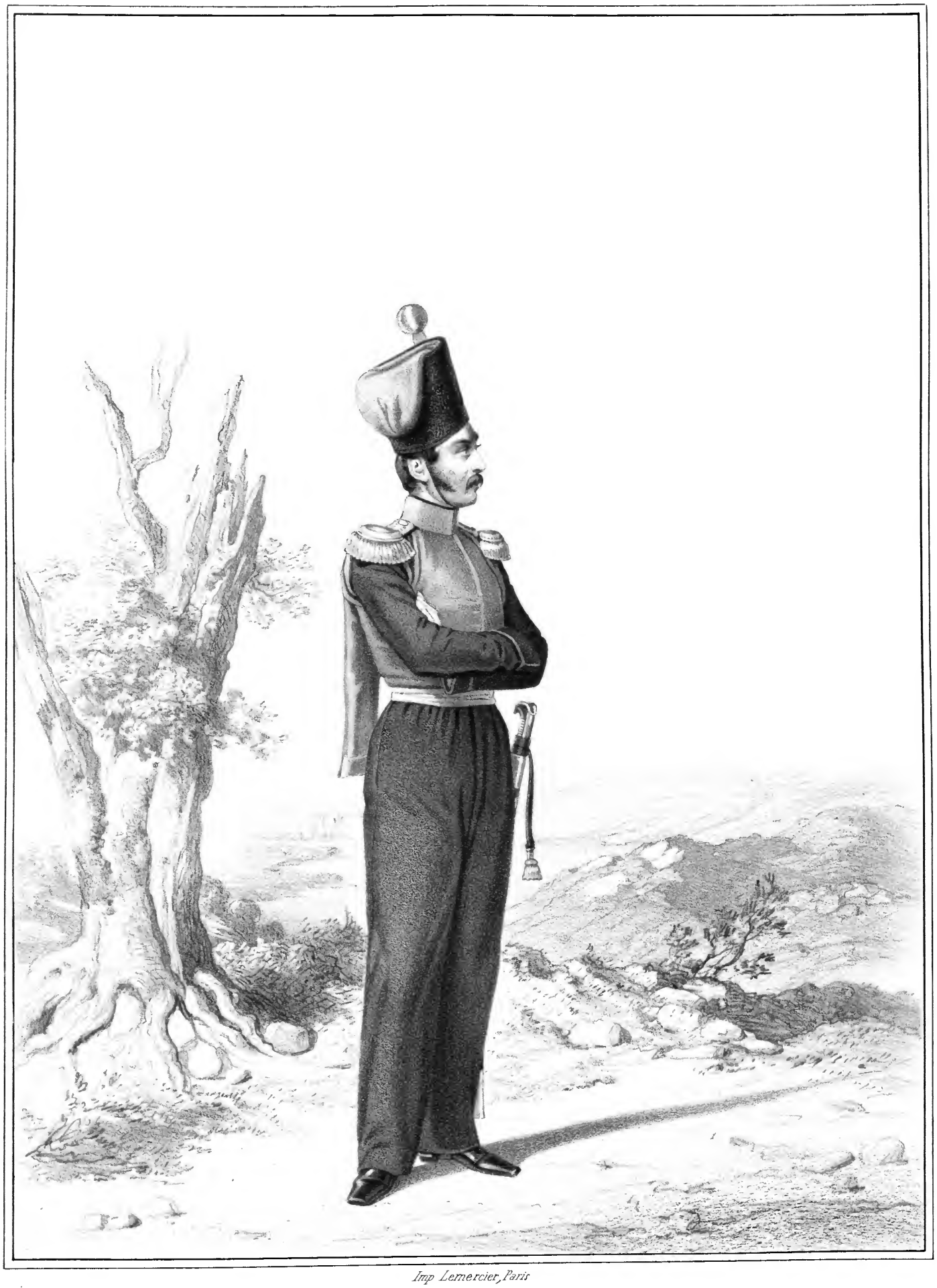

Imp Lemercier, Paris

ШТАБЪ - ОФИЦЕРЪ

Азовскаго Казачьяго Войска.

1838-1841.

Библиотека "Руниверс"

1292.

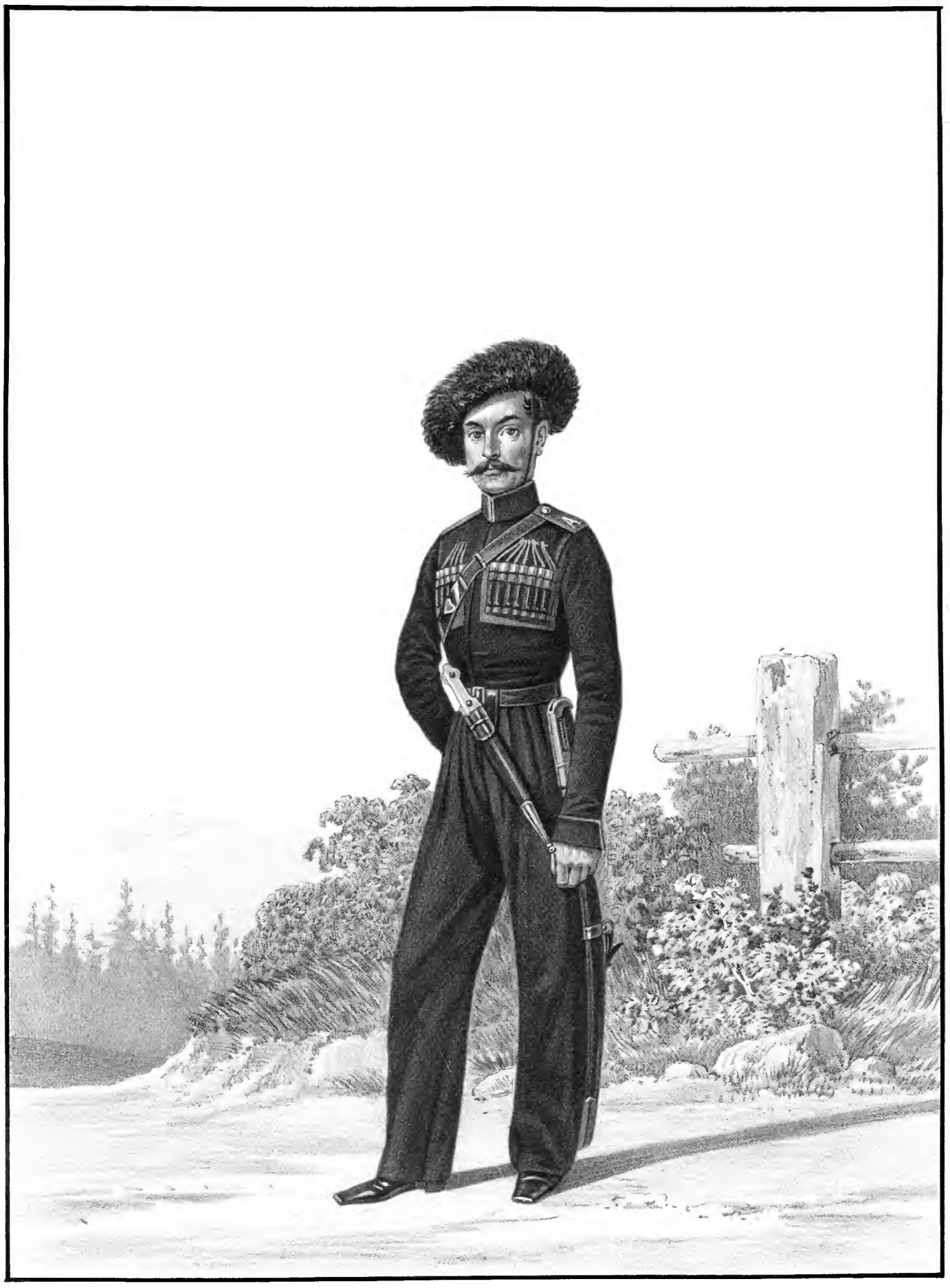

Imp. Lemercier, Paris.

КАЗАКЪ

Азовскаго Казачьяго Войска.

1841 - 1845.

Библиотека "Руниверс"

1293.

Imp. Lemercier, Paris.

УРЯДНИКЪ

Азовскаго Казачьяго Войска,

1841-1845.

Библиотека "Руниверс"

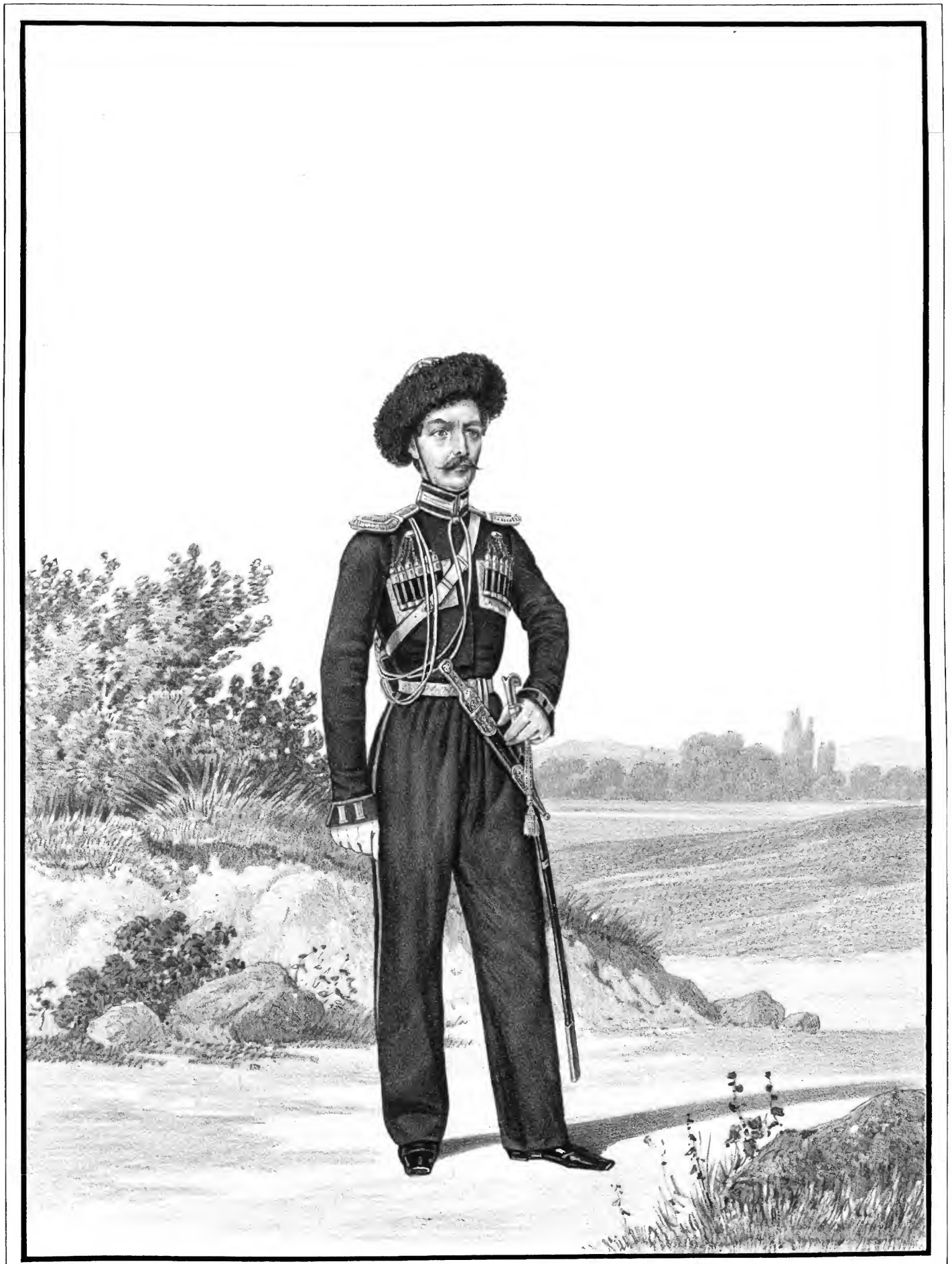

Imp. Lemercier, Paris

ОБЕРЪ-ОФИЦЕРЪ

Азовскаго Казачьяго Войска,

1841-1845.

Библиотека "Руниверс"

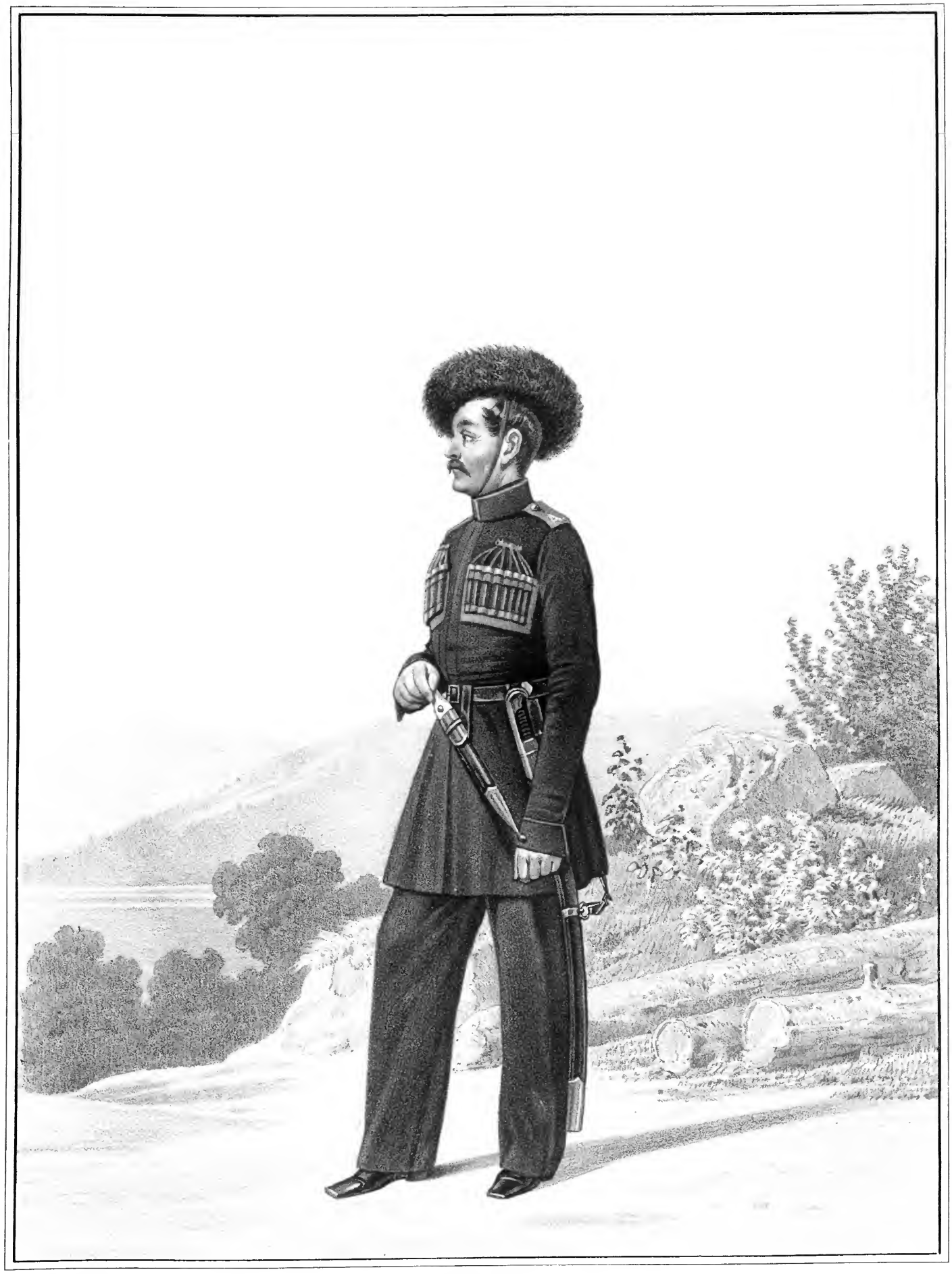

Imp Lemercier Paris

КАЗАКЪ

Азовскаго Казачьяго Войска,

1845-1855.

Библиотека "Руниверс"

Imp. Lemercier, Paris

ШТАБЪ-ОФИЦЕРЪ

Азовскаго Казачьяго Войска,

1851.

Библиотека "Руниверс"

Imp Lemercier Paris

ОБЕРЪ-ОФИЦЕРЪ

Азовскаго Казачьяго Войска,

1852-1855.

Библиотека "Руниверс"

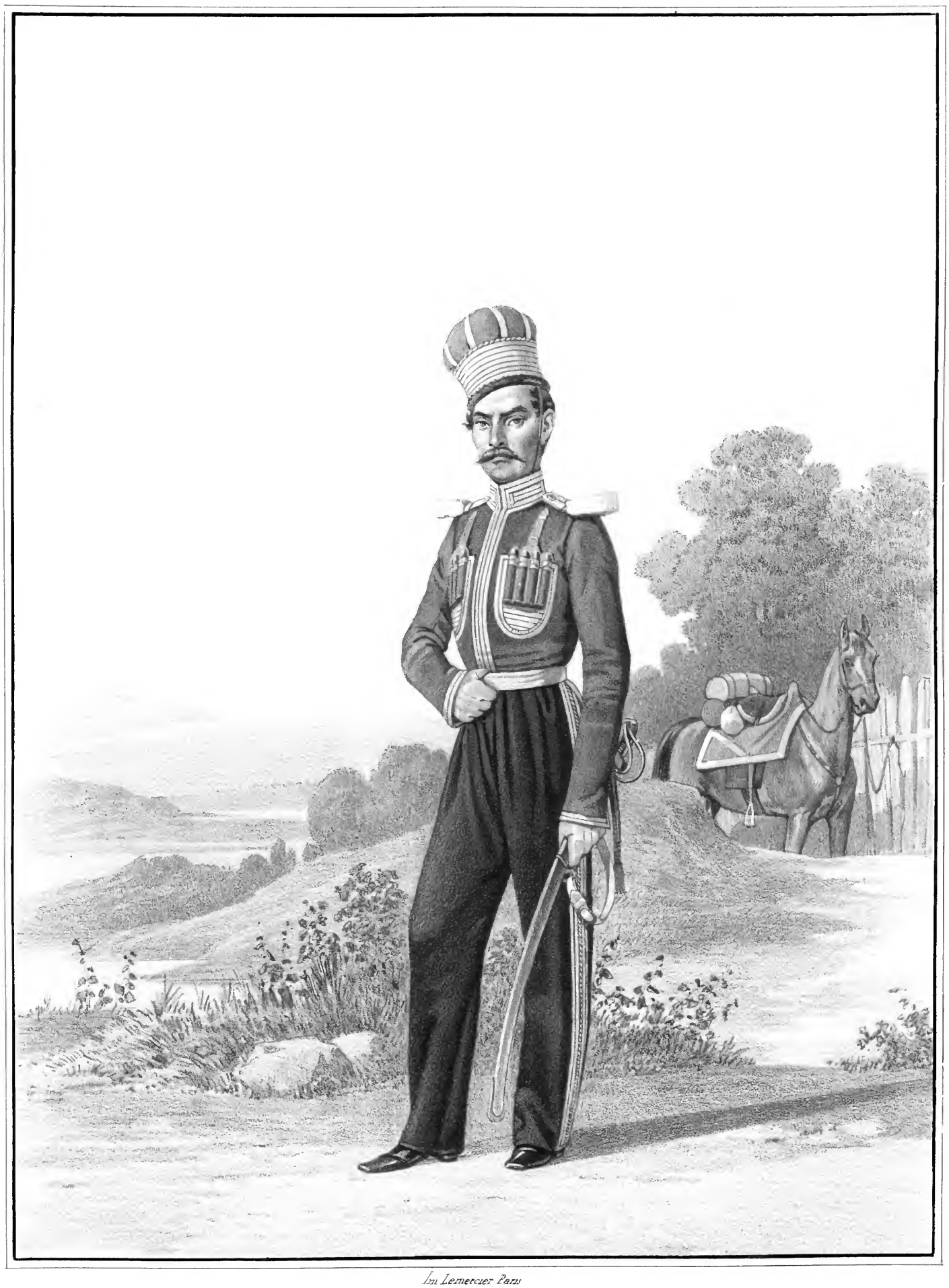

Im Lemercier Paris

РЯДОВОЙ

Л. Гв. Крымско-Татарского эскадрона,

1827.

Библиотека "Руниверс"

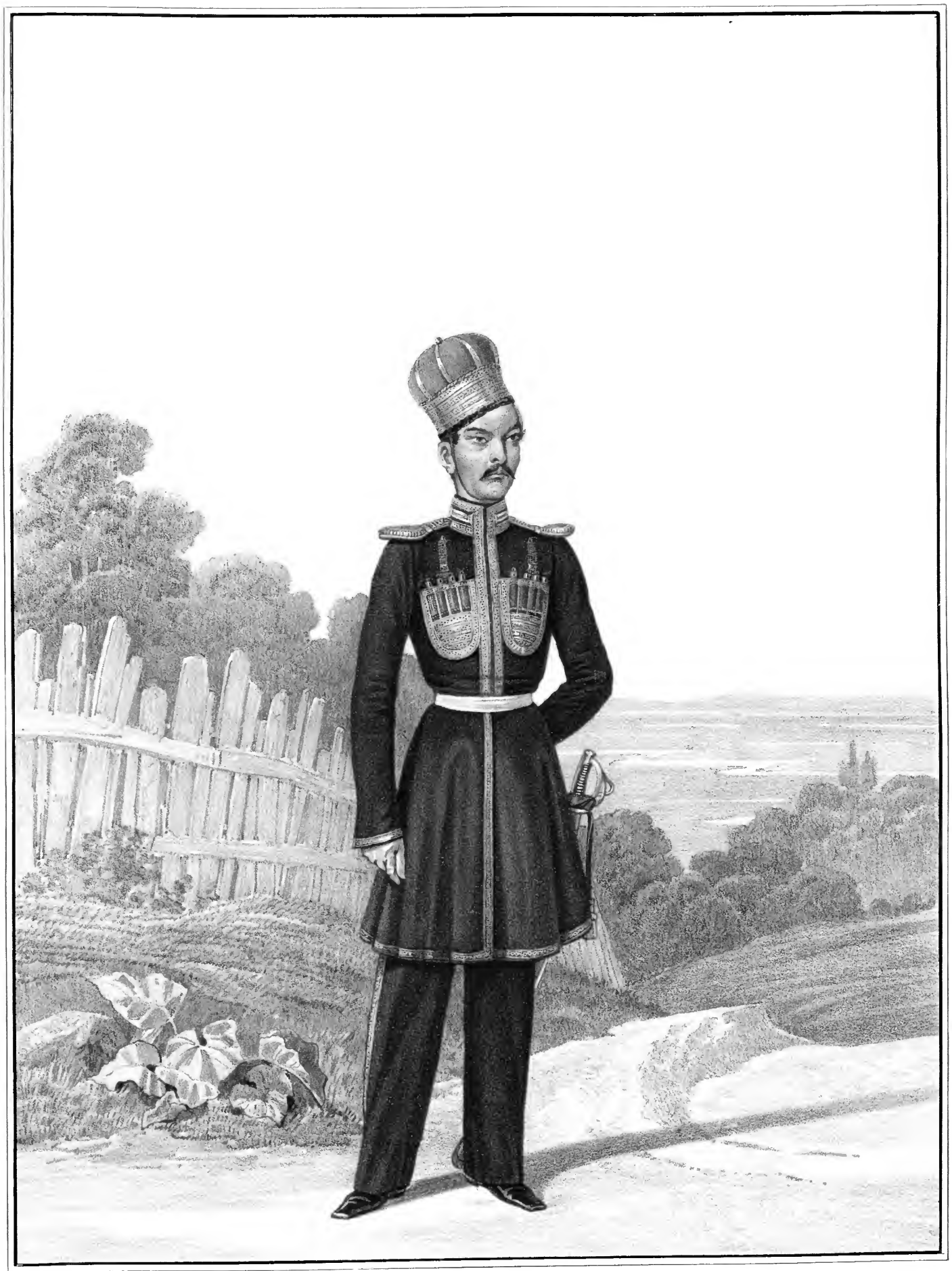

Imp. Lemercier Paris

ОБЕРЪ - ОФИЦЕРЪ

Л. Гв. Крымско - Татарскаго эскадрона,

1827.

Библиотека "Руниверс"

1300.

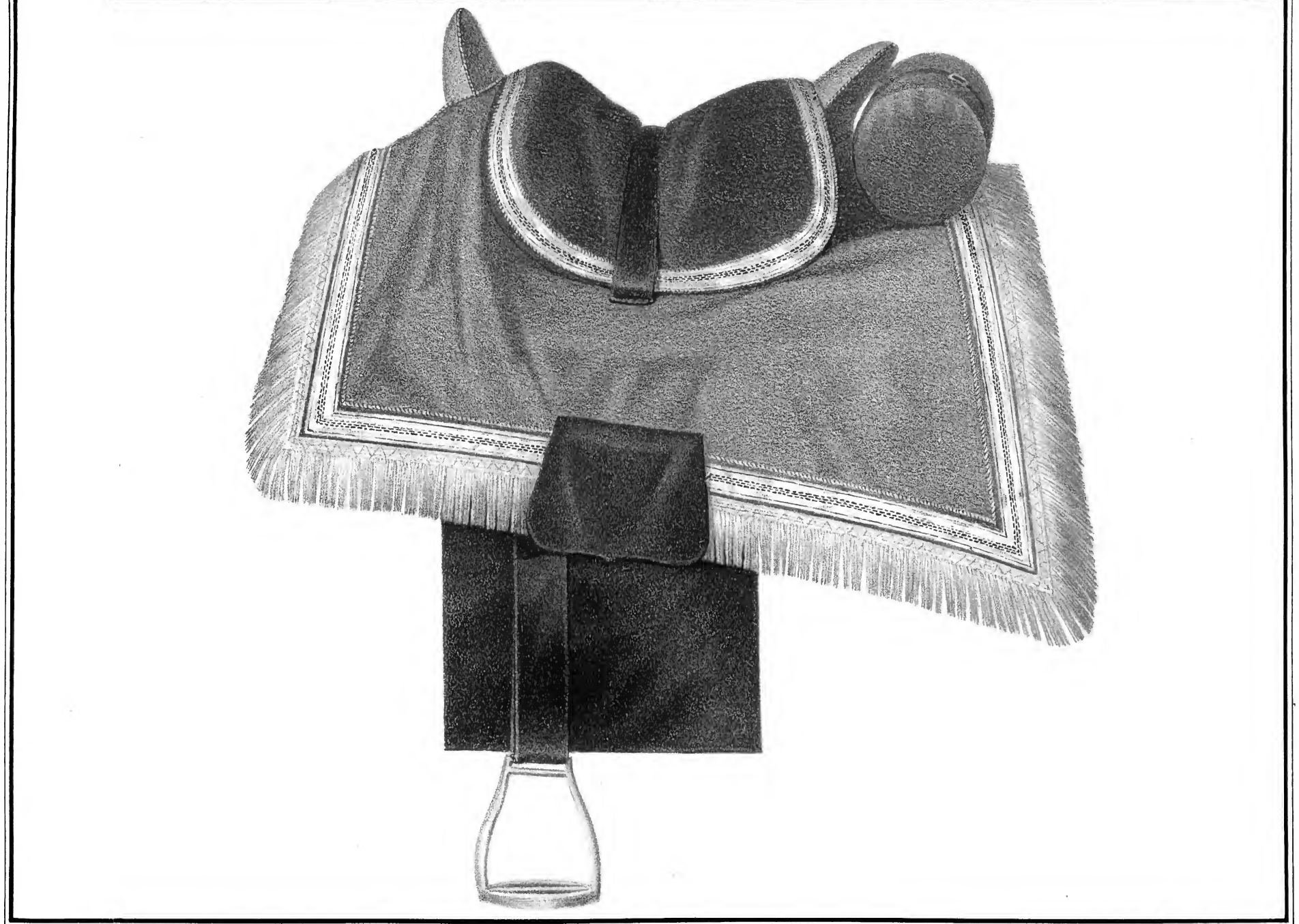

Сост. Губаревъ. Лит. Ред. Росс. Воен. Хроники (В. Дарленгъ.) Рис. на кам. Крегеръ.

Офицерскій валтрапъ Л. Гв. Крымско-Татарскаго эскадрона,
установленный 15 Іюля 1827 года.

Библиотека "Руниверс"

1301.

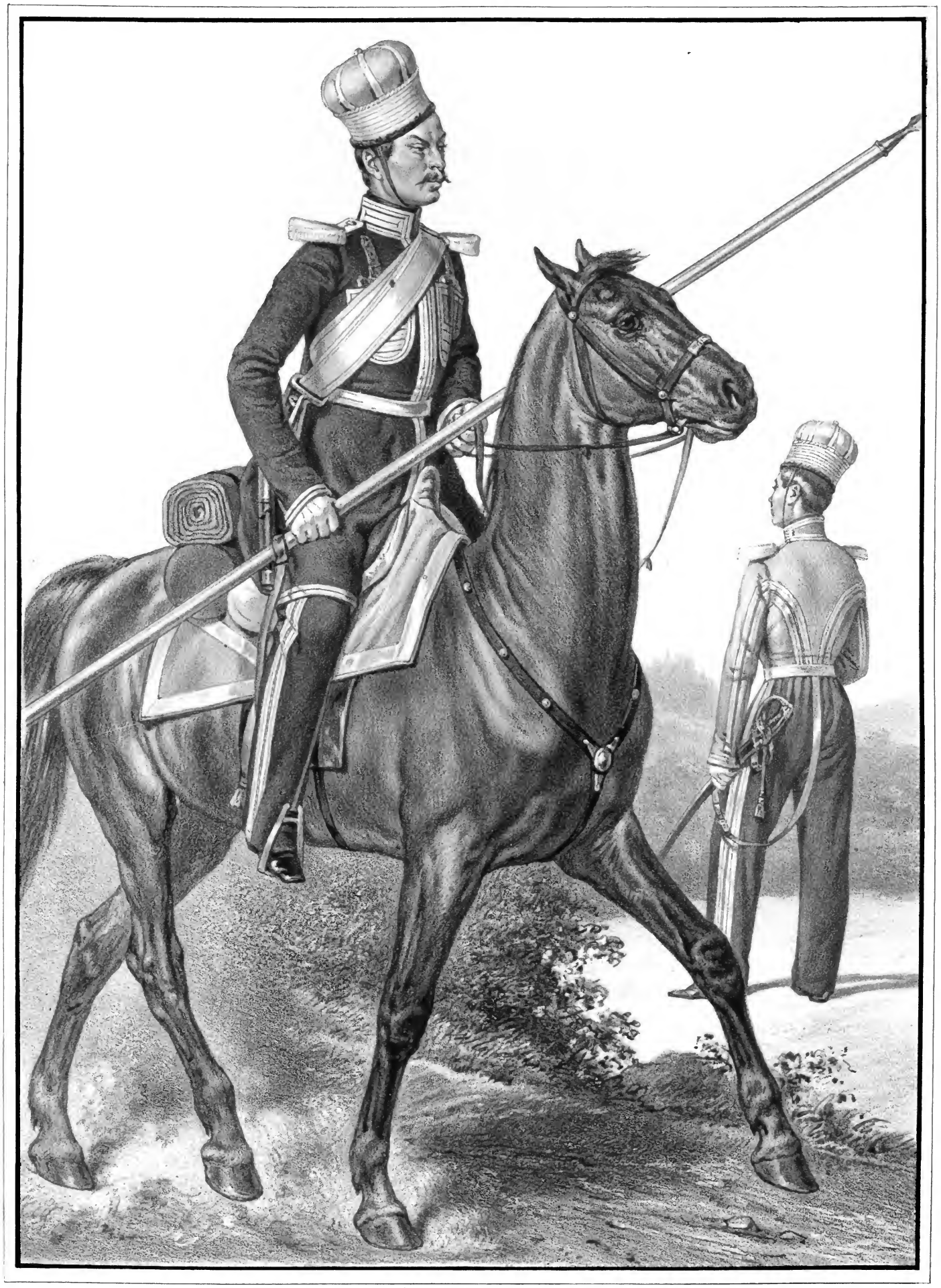

Imp. Lemercier, Paris.

РЯДОВЫЕ

Л. Гв. Крымско-Татарского эскадрона,

1827-1830.

Библиотека "Руниверс"

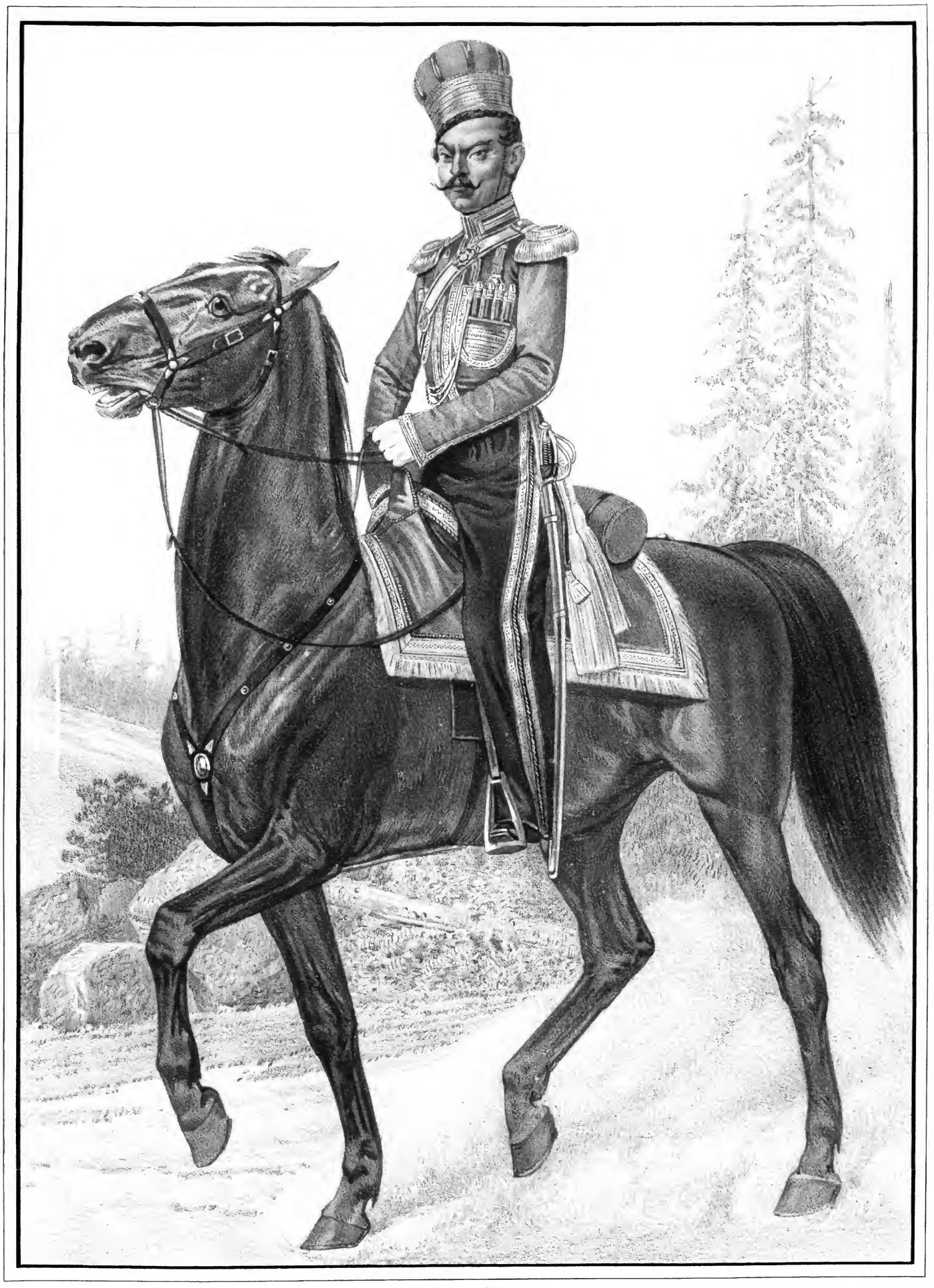

Imp. Lemercier Paris.

ШТАБЪ-ОФИЦЕРЪ

Л. Гв. Крымско-Татарскаго эскадрона,

1827-1858.

Библиотека "Руниверс"

Im Lemercier Paris

ТРУБАЧЬ

Л. Гв. Крымско-Татарскаго эскадрона.

1830-1858.

Библиотека "Руниверс"

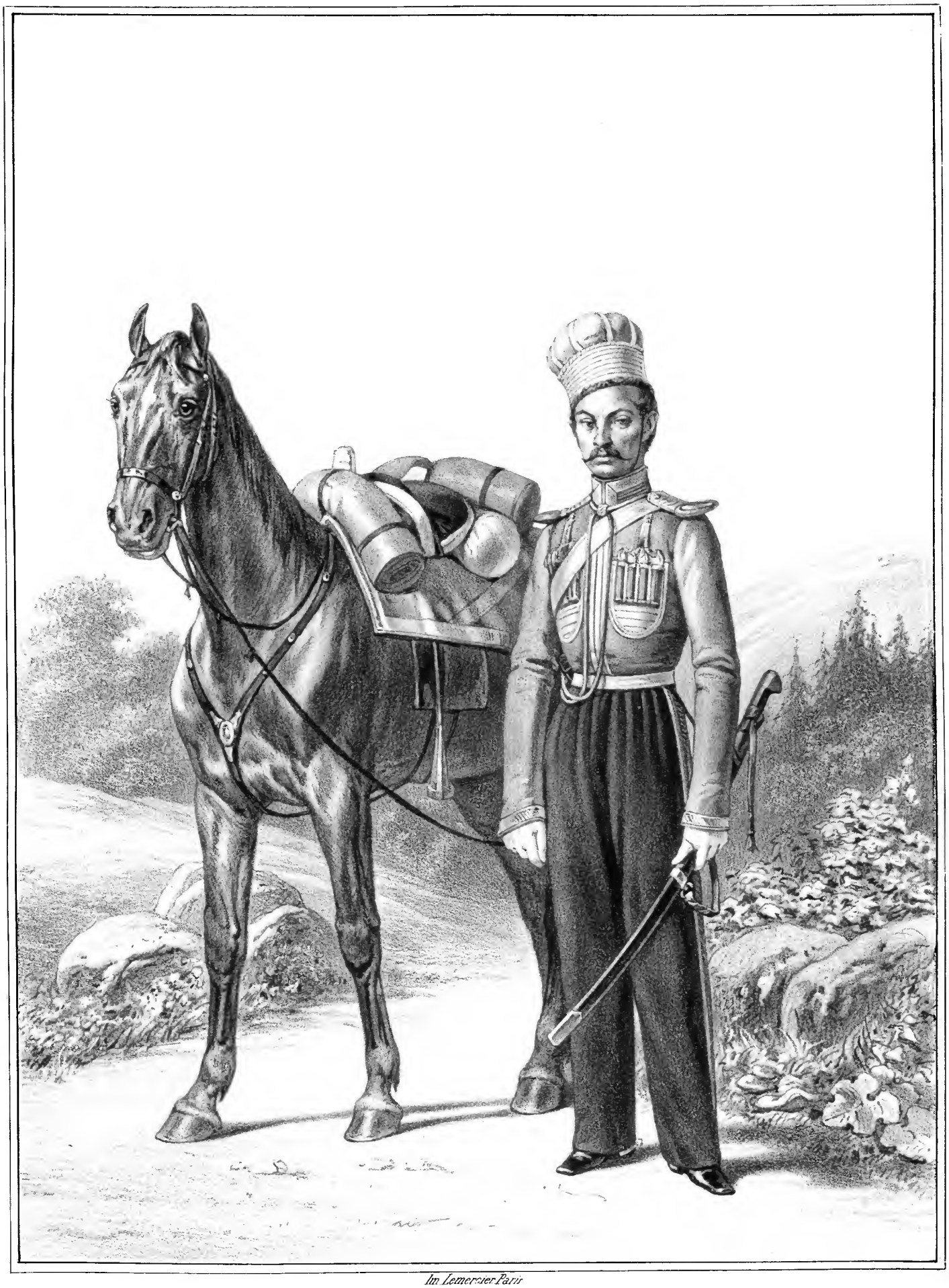

Im Lemercier Paris

УНТЕРЪ-ОФИЦЕРЪ

Л. Гв. Крымско-Татарскаго эскадрона,

1838 – 1845.

Библиотека "Руниверс"

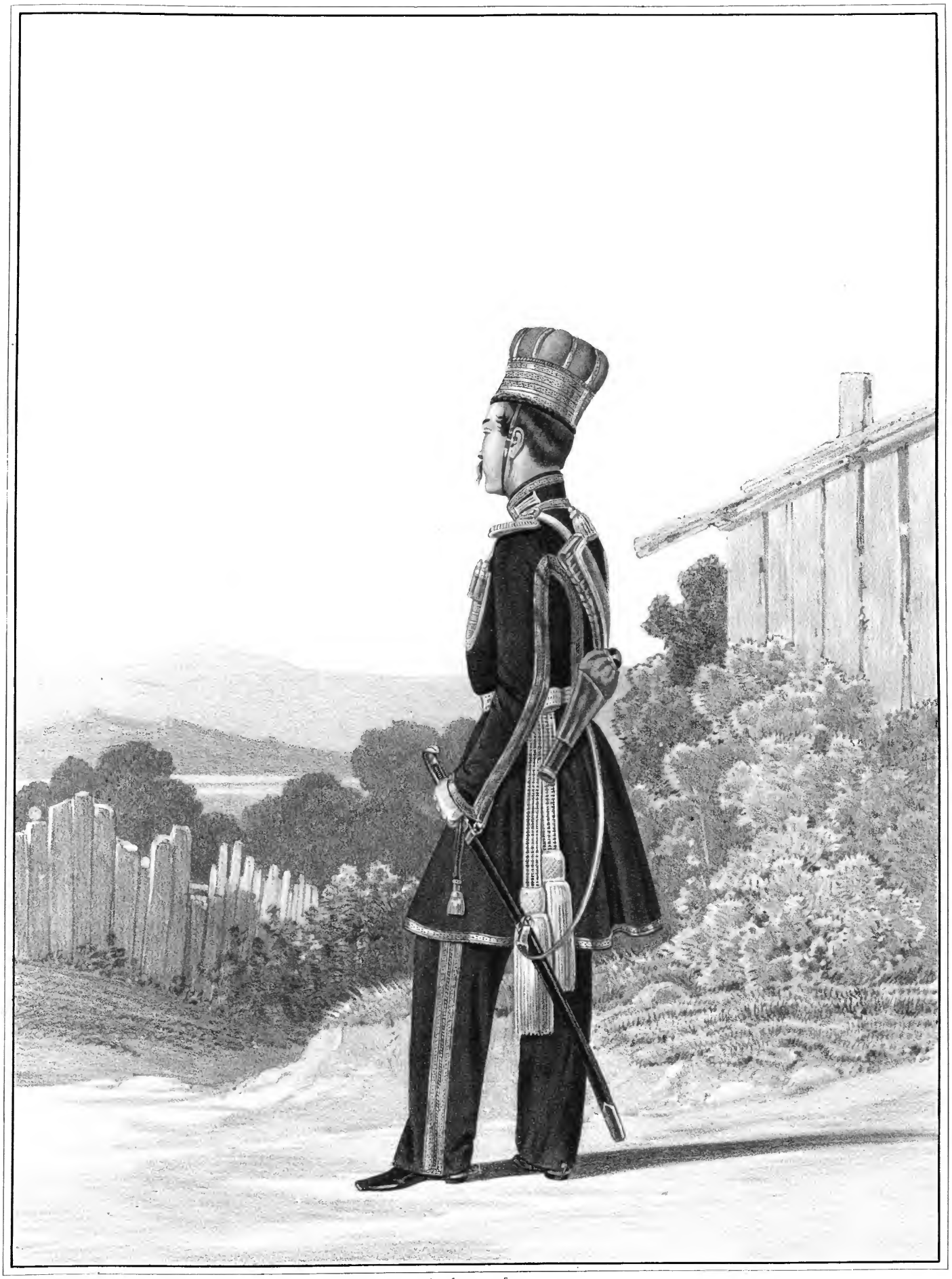

Imp. Lemercier Paris

ОБЕРЪ-ОФИЦЕРЪ

Л. Гв. Крымско-Татарскаго эскадрона,

1838 - 1845.

Библиотека "Руниверс"

Imp. Lemercier, Paris.

ТРУБАЧЬ

Л. Гв. Крымско-Татарскаго эскадрона,

1845-1855.

Библиотека "Руниверс"

Imp. Lemercier, Paris

РЯДОВОЙ

Л. Гв. Крымско-Татарскаго эскадрона,

1845 1855.

Библиотека "Руниверс"

Imp. Lemercier Paris.

ШТАБЪ - ОФИЦЕРЪ

Л. Гв. Крымско-Татарскаго эскадрона,

1845 - 1855.

Библиотека "Руниверс"

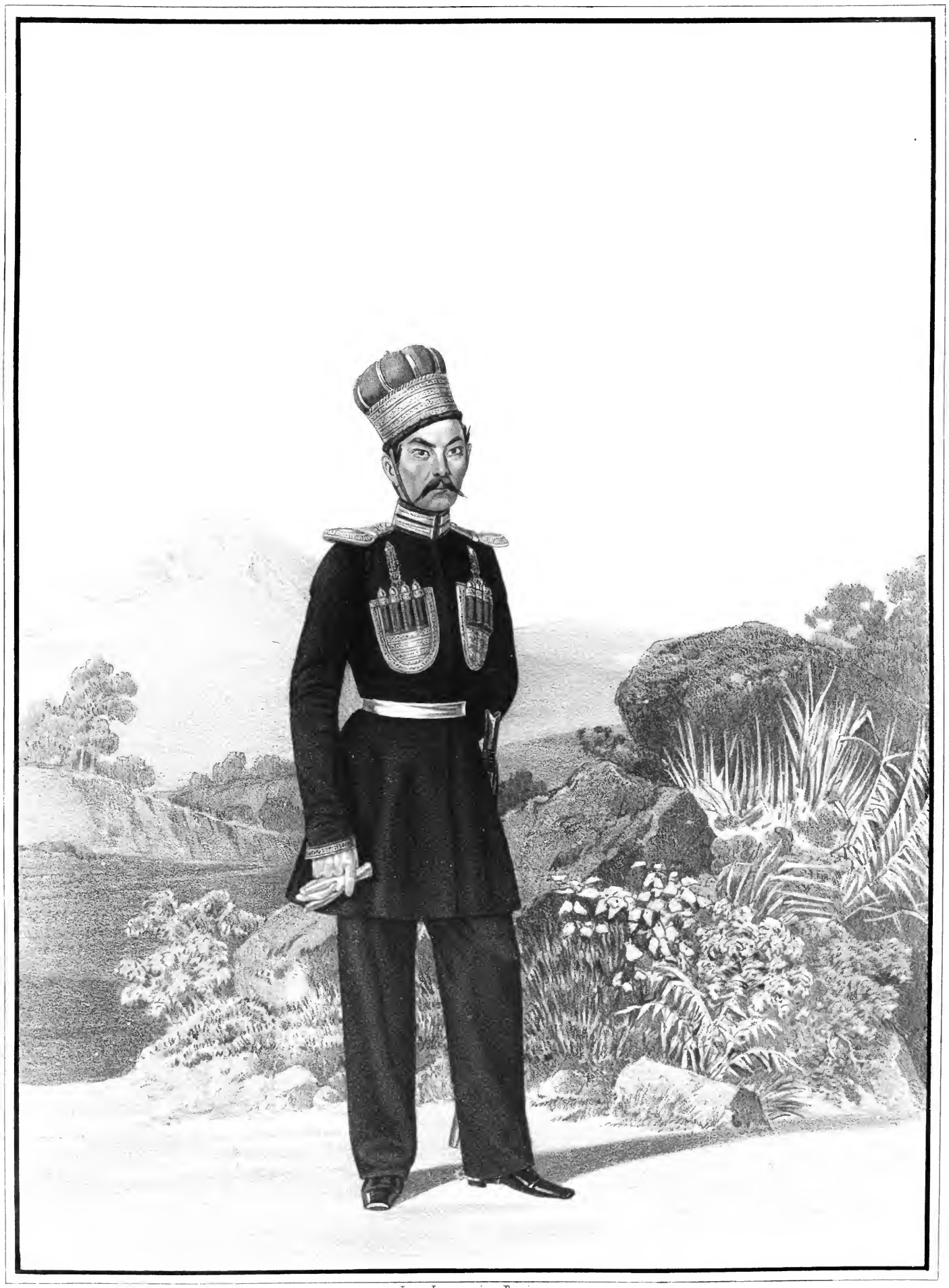

Imp. Lemercier, Paris

ОБЕРЪ-ОФИЦЕРЪ

Л. Гв. Крымско-Татарскаго эскадрона,

1845-1855.

Библиотека "Руниверс"

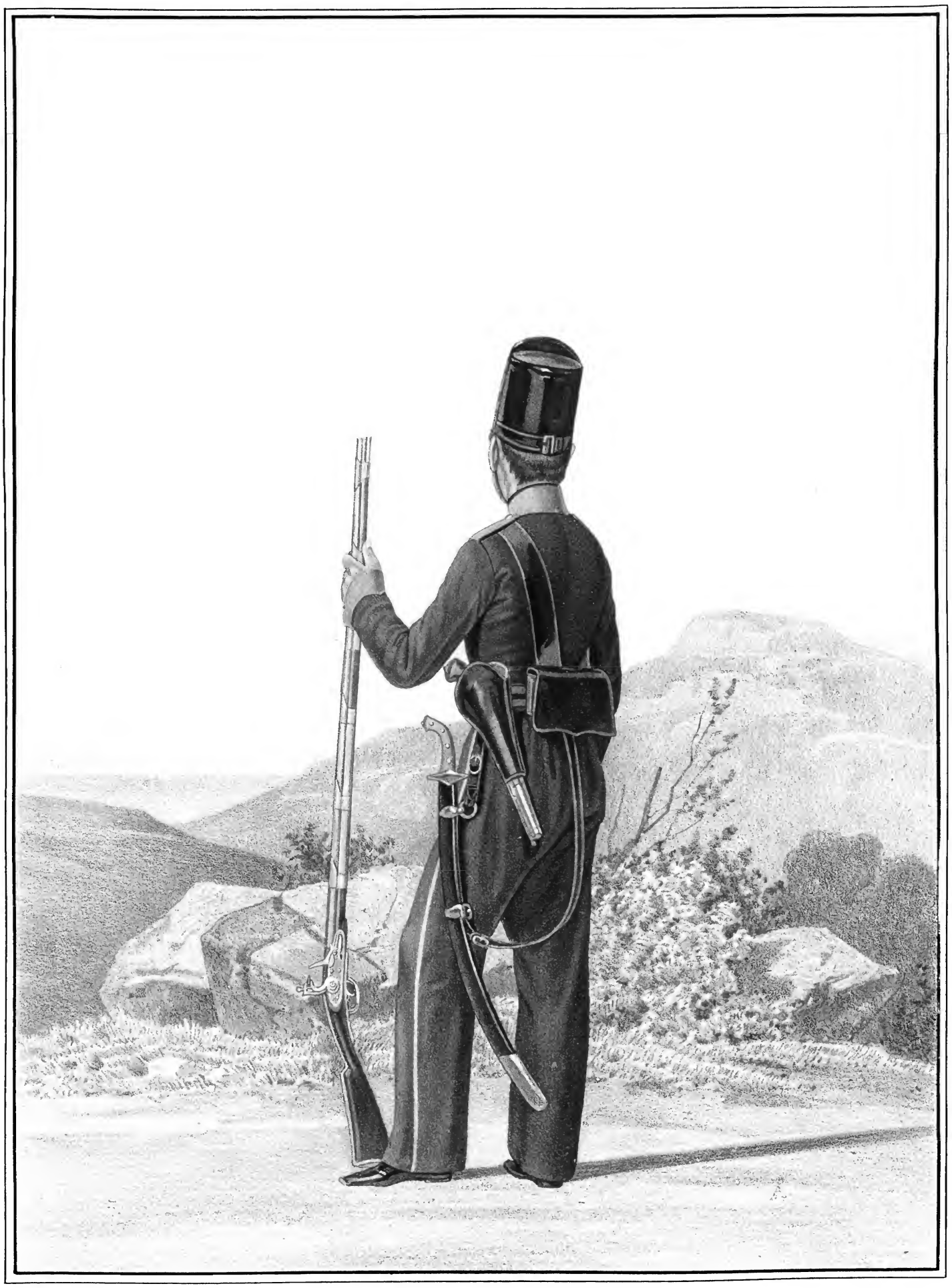

Imp. Lemercier, Paris

РЯДОВОЙ

Балаклавскаго Греческаго пѣшаго баталіона,

1836-1855.

Библиотека "Руниверс"

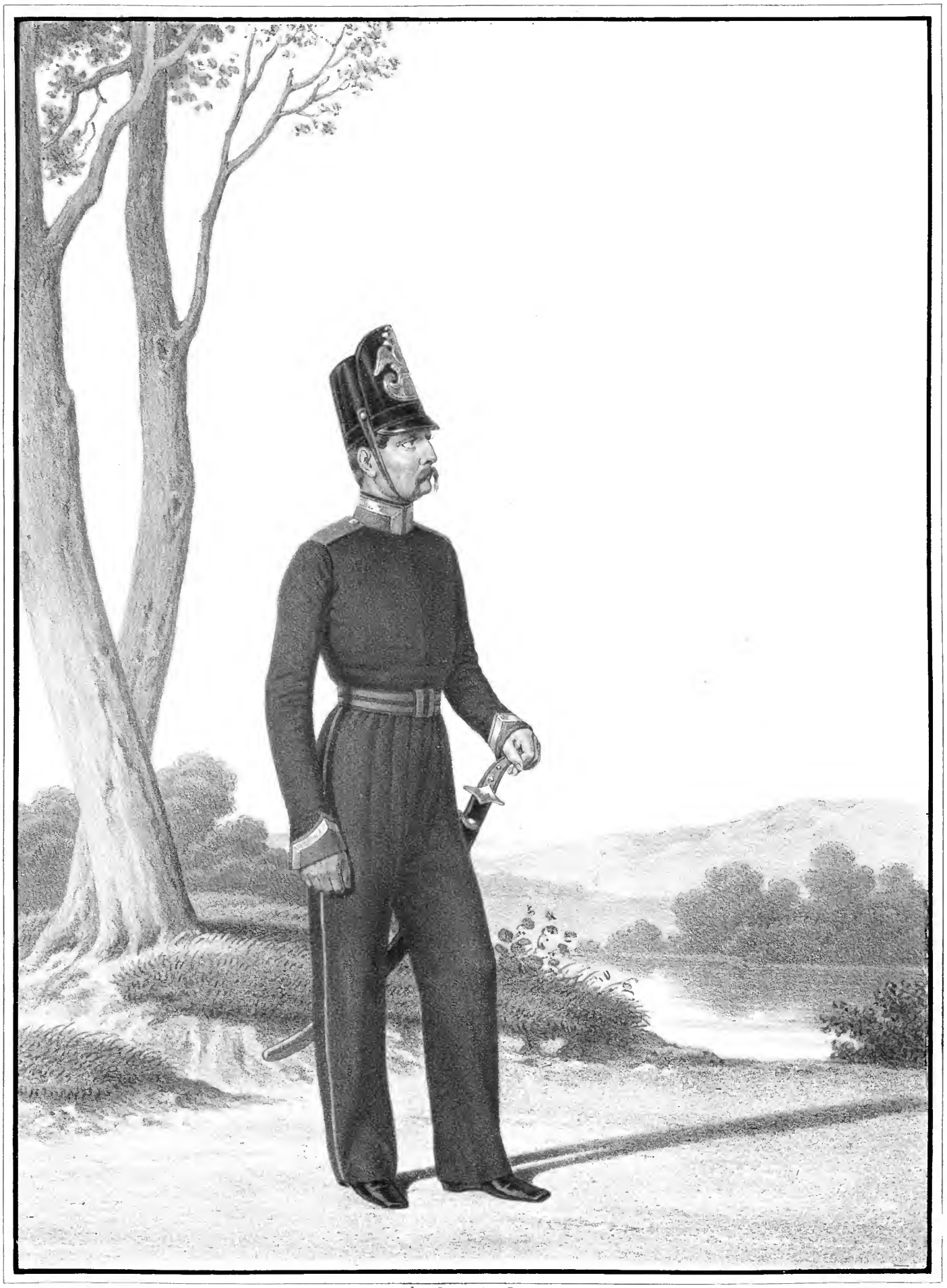

Imp. Lemercier, Paris.

УНТЕРЪ-ОФИЦЕРЪ

Балаклавскаго Греческаго пѣхотнаго баталіона,

1830-1855.

Библиотека "Руниверс"

1312.

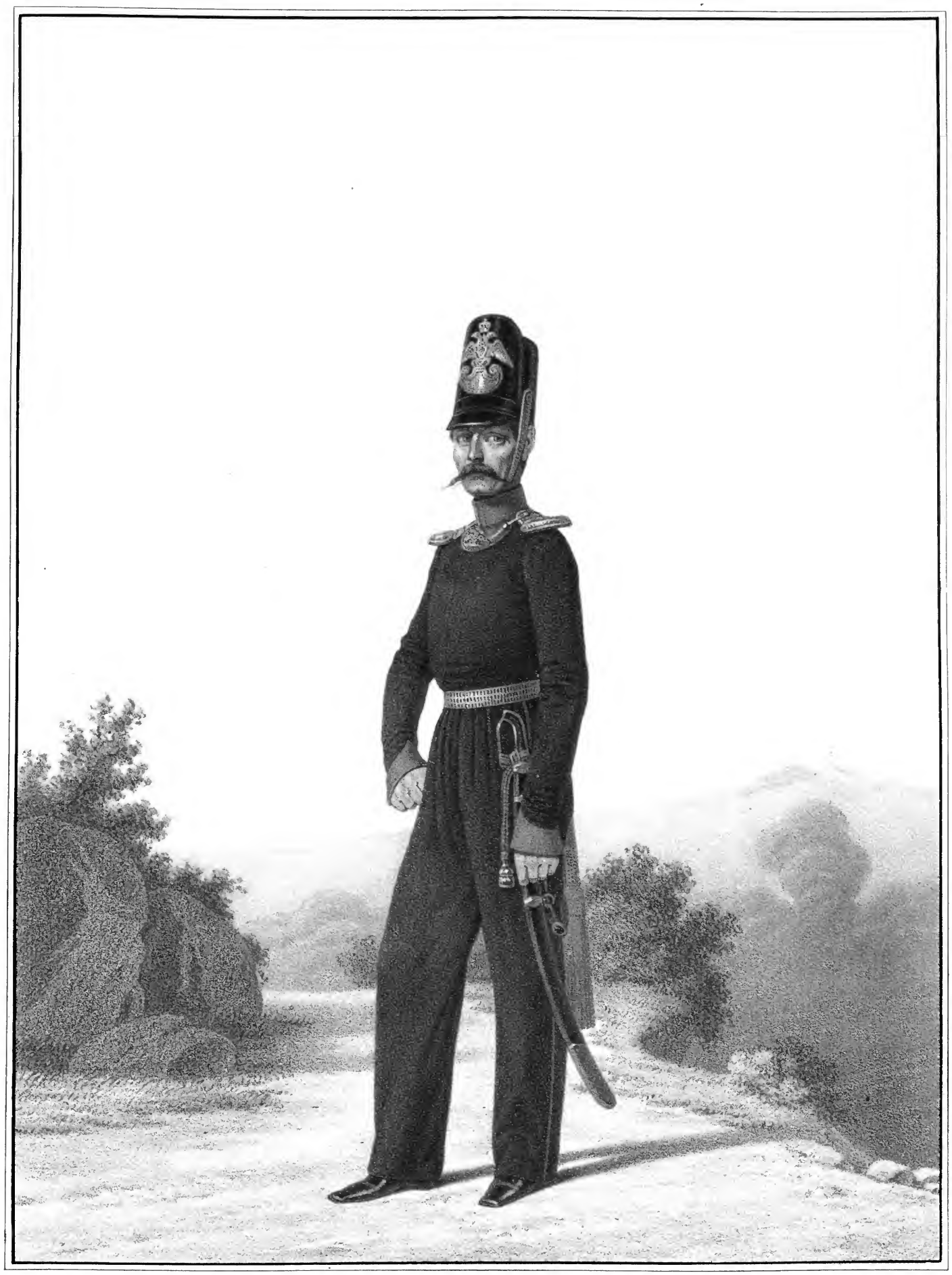

Imp Lemercier Paris

ОБЕРЪ-ОФИЦЕРЪ

Балаклавскаго Греческаго пѣхотнаго батальона

1830-1855.

Библиотека "Руниверс"

Imp Lemercier Paris.

ОБЕРЪ-ОФИЦЕРЪ и ГОРНИСТЪ

Стрелковаго полка Императорской Фамилии

1854 и 1855.

Библиотека "Руниверс"

Imp Lemercier Paris

СТРѢЛОКЪ и УНТЕРЪ-ОФИЦЕРЪ

Стрѣлковаго полка Императорской Фамиліи,

1854-и 1855.

Библиотека "Руниверс"

Imp. Lemercier, Paris

РАТНИКЪ и БАРАБАНЩИКЪ

Государственнаго Подвижнаго Ополченія,

1855.

Библиотека "Руниверс"

1316.

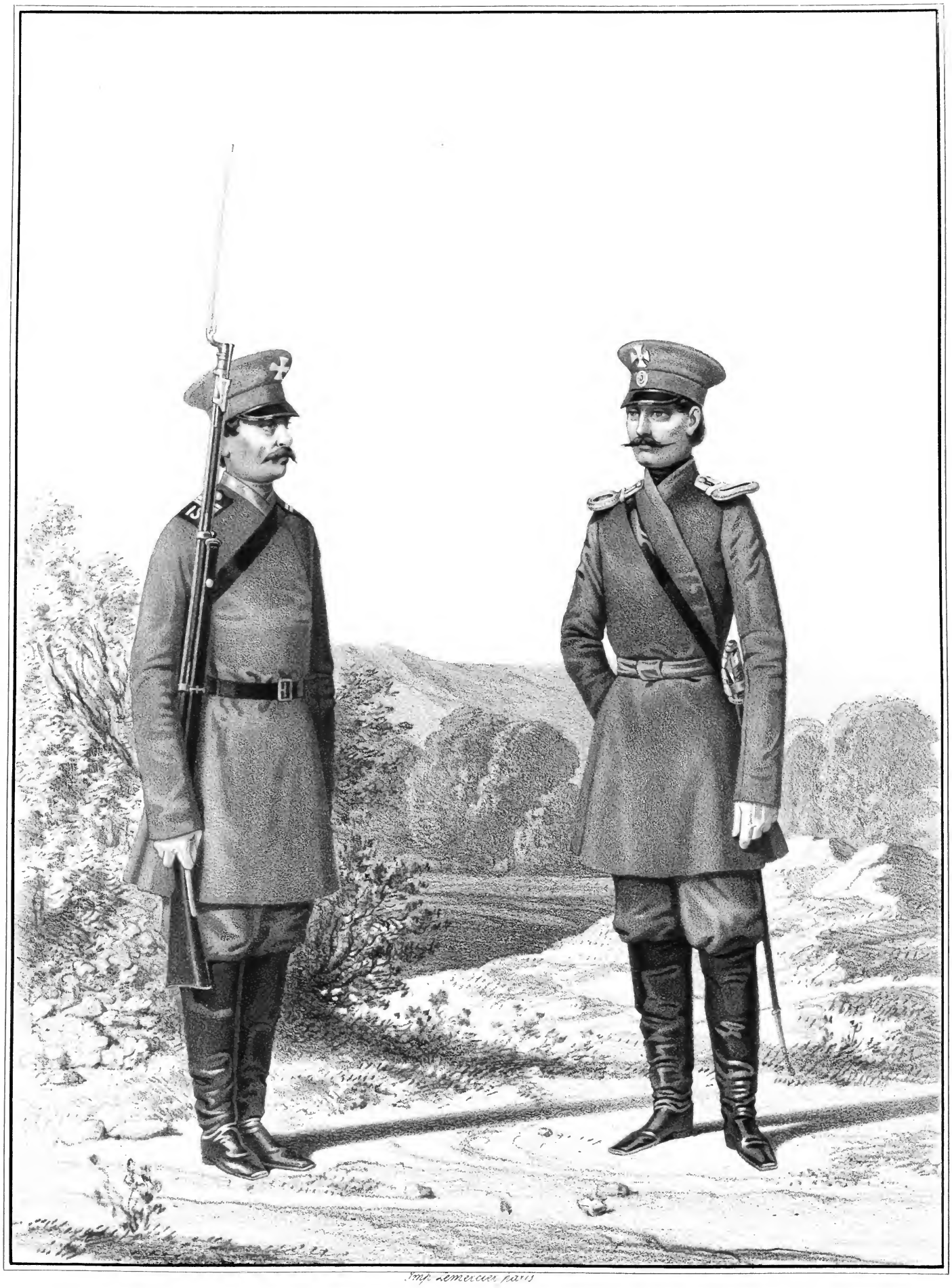

Imp. Lemercier Paris

УРЯДНИКЪ и ОБЕРЪ-ОФИЦЕРЪ

Государственнаго Подвижнаго Ополченія,

1855.

Библиотека "Руниверс"

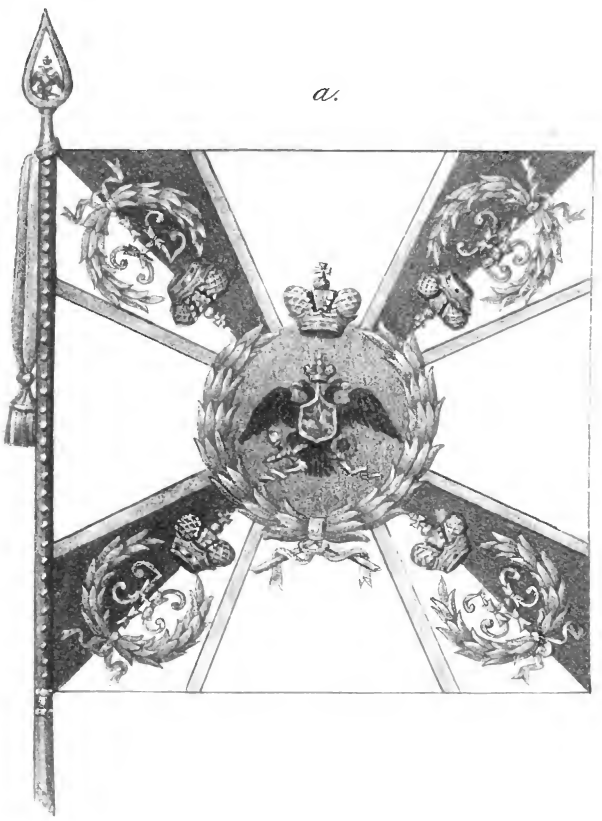

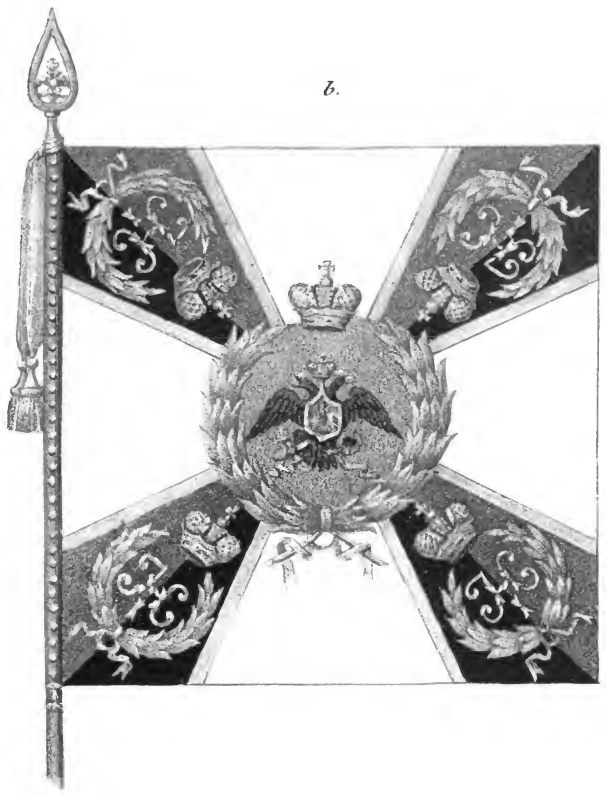

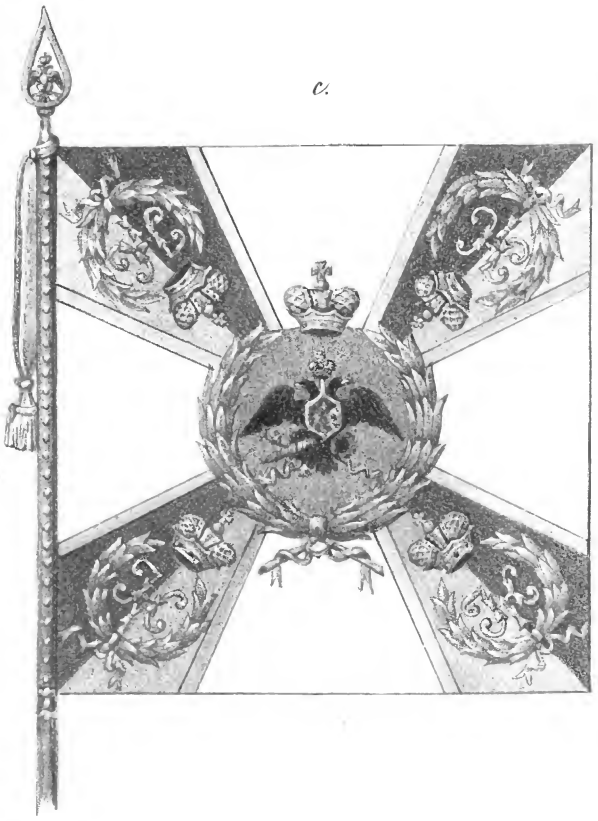

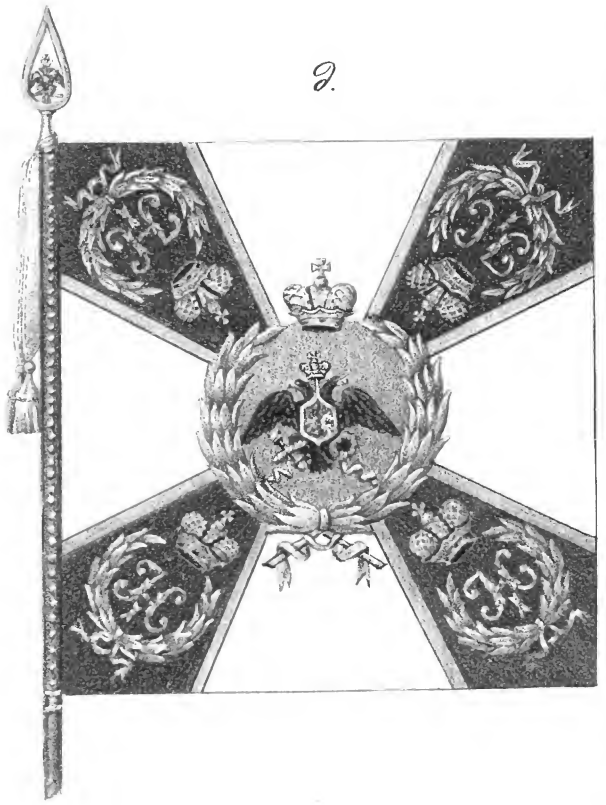

1 Арш.

Сост. Губаревъ. Лит. Ред. Росс. Воен. Хроники (В. Дарленгъ) Рис. на камн. Крегеръ.

Рисунки, по коимъ были изготовляемы знамена для Карабинерныхъ полковъ, съ 1826 года.

a 1го Гренадерской дивизіи; b. 2го Гренадерской дивизіи; c 3го Гренадерской дивизіи и Эриванскаго Карабинернаго; d. Несвижскаго Карабинернаго.

Библиотека "Руниверс"

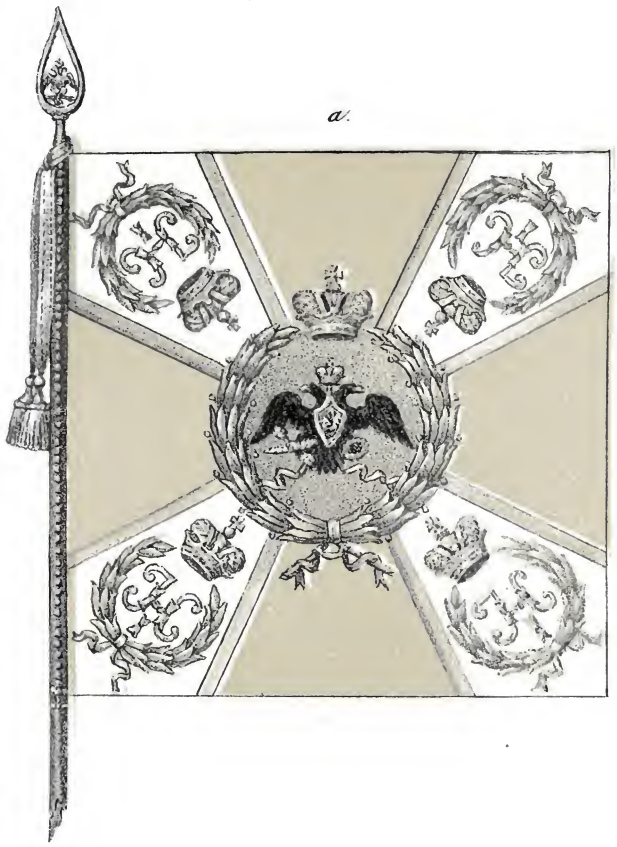

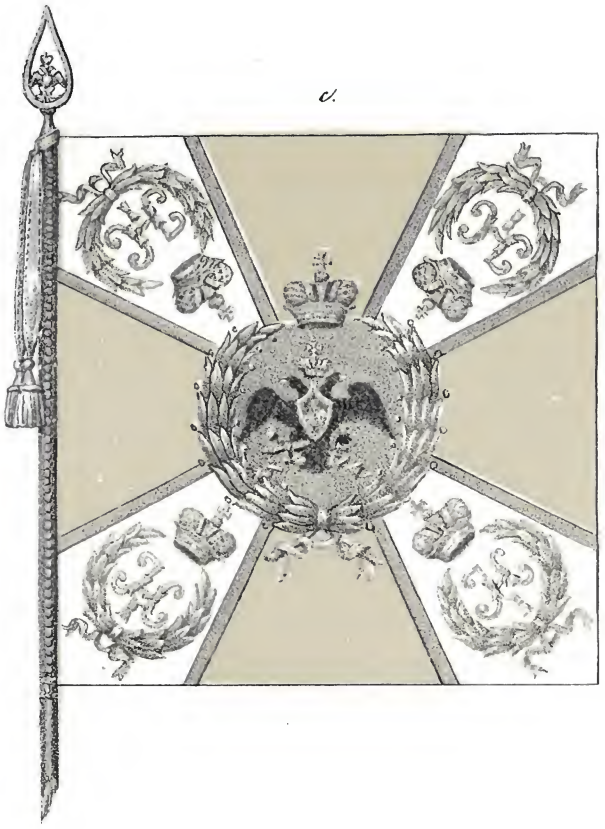

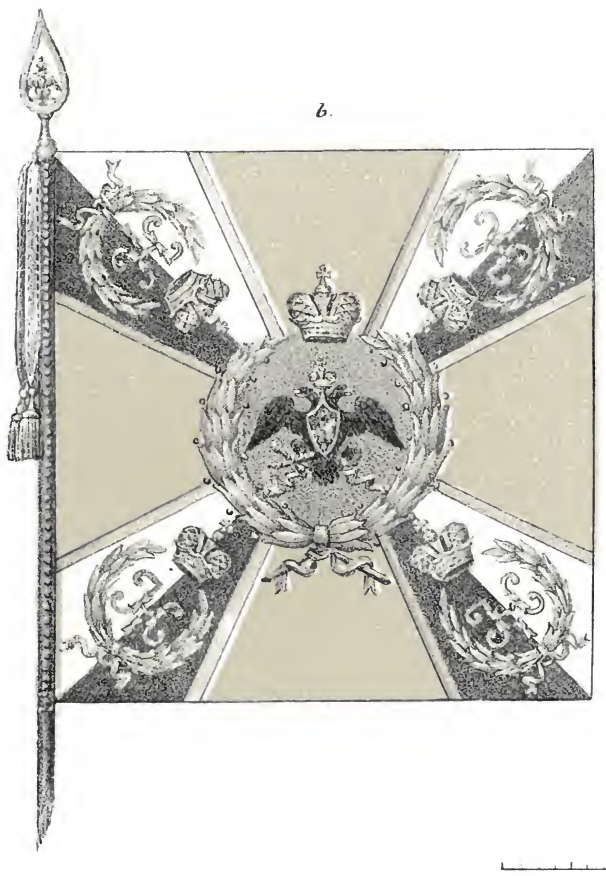

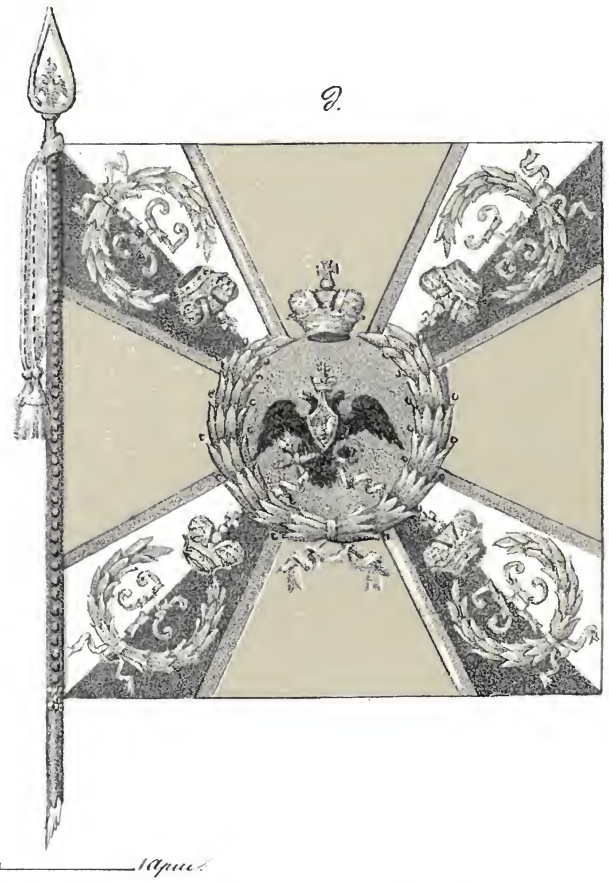

Сост. Губаревъ. Лит. Ред. Росс. Воен. Хроники (В. Дарленъ.) Рис. ник. Кам. Крегеръ.

Рисунки, по коимъ были изготовляемы знамена для Егерскихъ полковъ, съ 1826 года.

а.) Первыхъ Егерскихъ полковъ въ бригадахъ, кромѣ состоявшихъ въ Отдѣльномъ Литовскомъ корпусѣ; b.) Первыхъ Егерскихъ полковъ въ бригадахъ Отдѣльнаго Литовскаго корпуса; с.) Вторыхъ Егерскихъ полковъ въ бригадахъ, кромѣ состоявшихъ въ Отдѣльномъ Литовскомъ корпусѣ; д.) Вторыхъ Егерскихъ полковъ въ бригадахъ Отдѣльнаго Литовскаго корпуса.

Примѣчаніе. Знамена на рисункахъ b и d, до 1831 года имѣли въ щитѣ орла изображеніе Литовскаго всадника.

Библиотека "Руниверс"

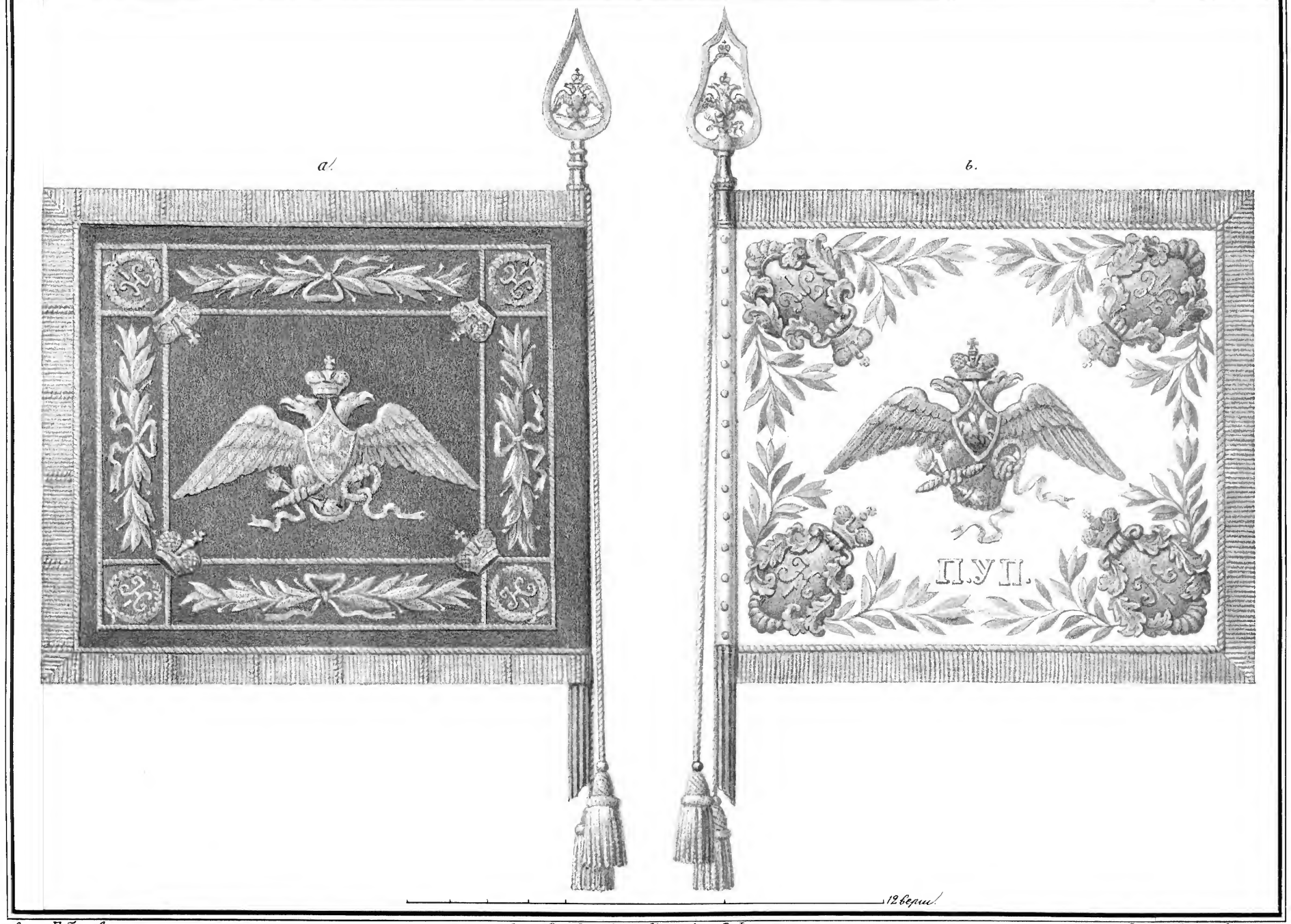

Сост. Губаревъ. Лит. Ред. Росс. Воен. Хроники (В. Дарленгъ.) Рис. на кам. Крегеръ.

Рисунки штандартовъ, по коимъ изготовлялись знамена для полковъ Армейской Кавалеріи съ 1826 года,

а. Для всѣхъ полковъ кромѣ состоявшихъ въ Литовской Уланской дивизіи; b. для полковъ Литовской Уланской дивизіи.

Библиотека "Руниверс"

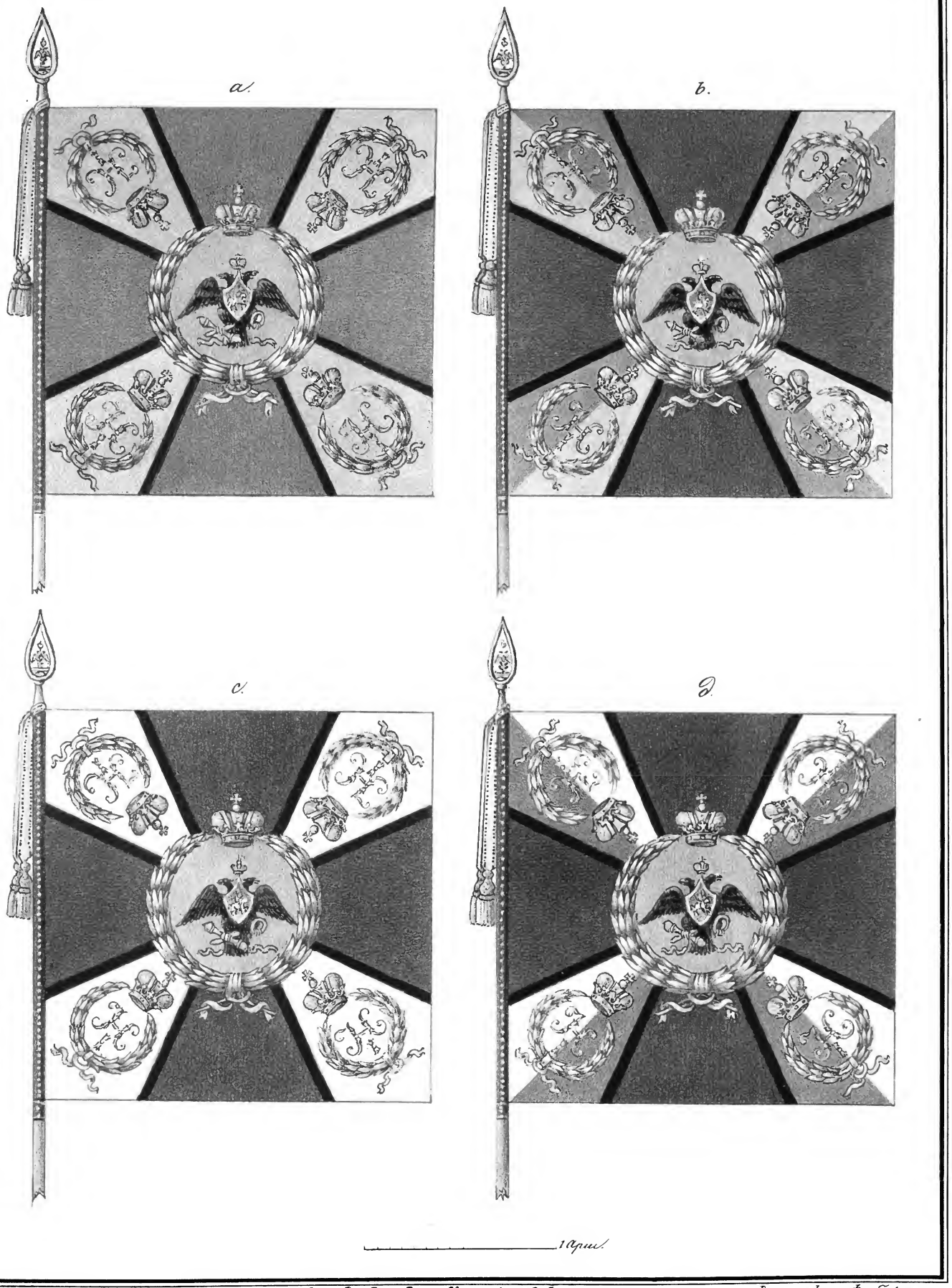

Сост. Губаревъ. Лит. Ред. Росс. Воен. Хроники (В. Дарленгъ.) Рис. на кам. Фробергеръ

Рисунки, по коимъ были изготовляемы знамена для Саперныхъ и Піонерныхъ баталіоновъ,

а. Учебнаго Сапернаго, въ 1827 году; b. Гренадерскаго Сапернаго въ 1828 и 1829 годахъ; c. Піонерныхъ и Саперныхъ баталіоновъ, кромѣ Учебнаго, Гренадерскаго и Литовскаго съ 1828 года. д. Литовскаго Піонернаго въ 1828 году.

Прим. Знамя на рис. д, до 1831 года имѣла въ щитѣ орла изображеніе Литовскаго всадника.

Библиотека "Руниверс"

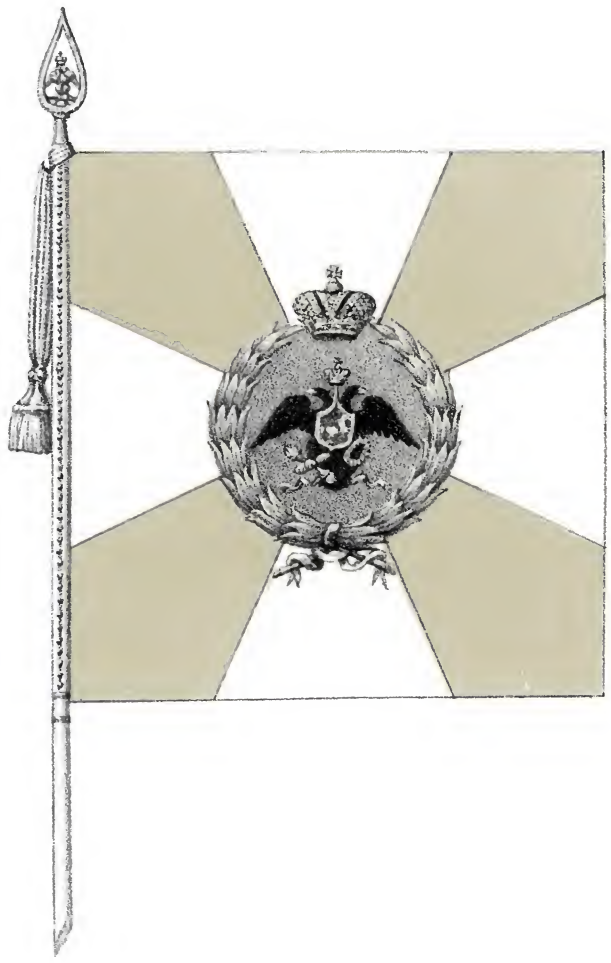

1 арш.

Сост. Губаревъ. Лит. Ред. Росс. Воен. Хроники (В. Дарленгъ). Рис. на кам. Крюгеръ.

Рисунокъ, по коему были изготовляемы знамена для линейныхъ баталіоновъ, со 1829 года.

Библиотека "Руниверс"

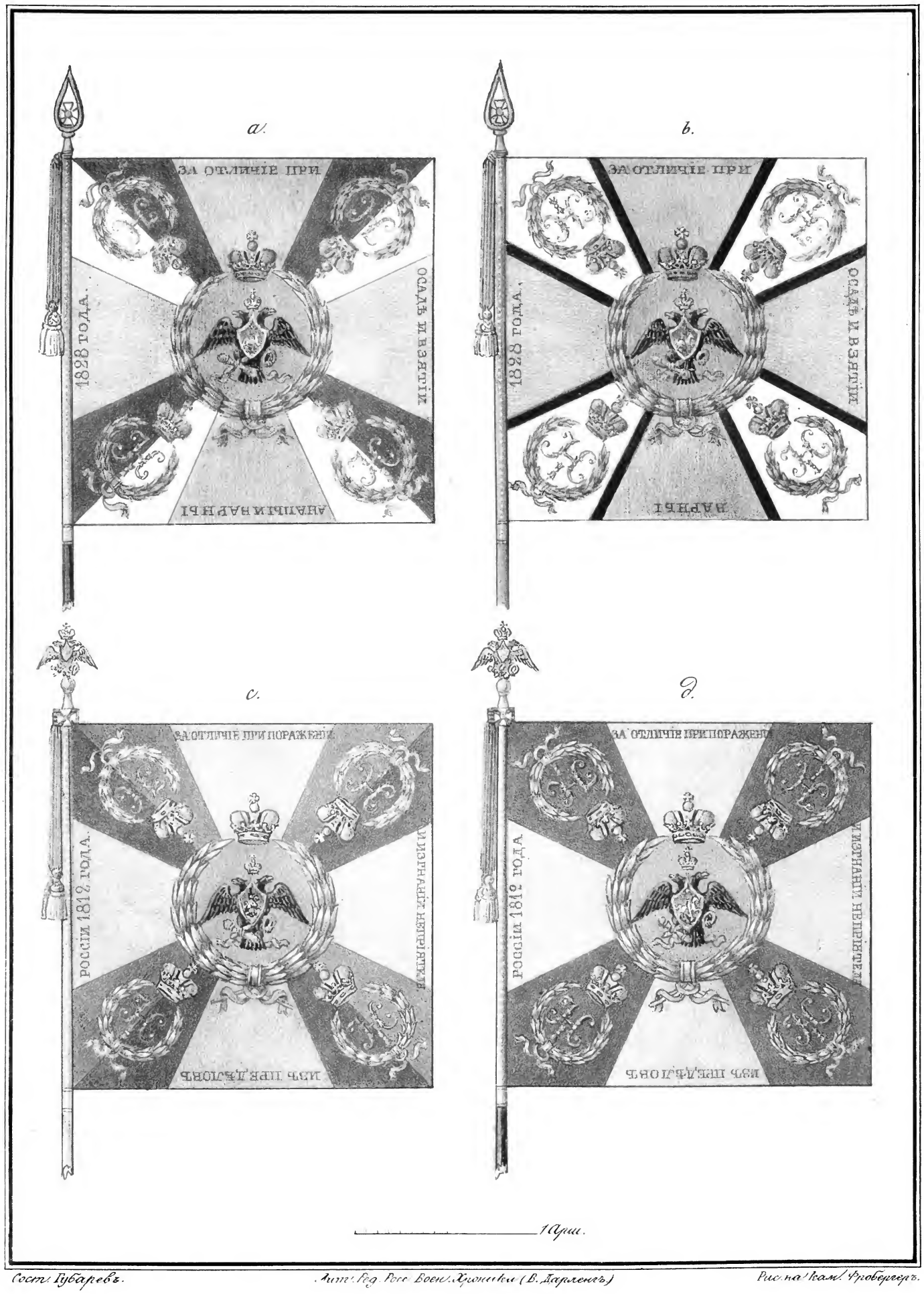

Сост. Губаревъ. Лит. Ред. Росс. Воен. Хроники (В. Дарленъ.) Рис. на кам. Фробергеръ.

Знамена пожалованныя баталіонамъ:

а. 2-му Л. Гв. Егерскаго полка, въ 1828; b Л. Гв. Саперному въ 1828; с. 2-му Л. Гв. Литовскаго полка, въ 1832; д 2-му Л. Гв. Волынскаго полка въ 1832 году.

Прим. Въ 1830 году копья у Знаменныхъ древокъ на рис. а и b замѣнены такими же орлами на рис. с и д, но золочеными.

Библиотека "Руниверс"

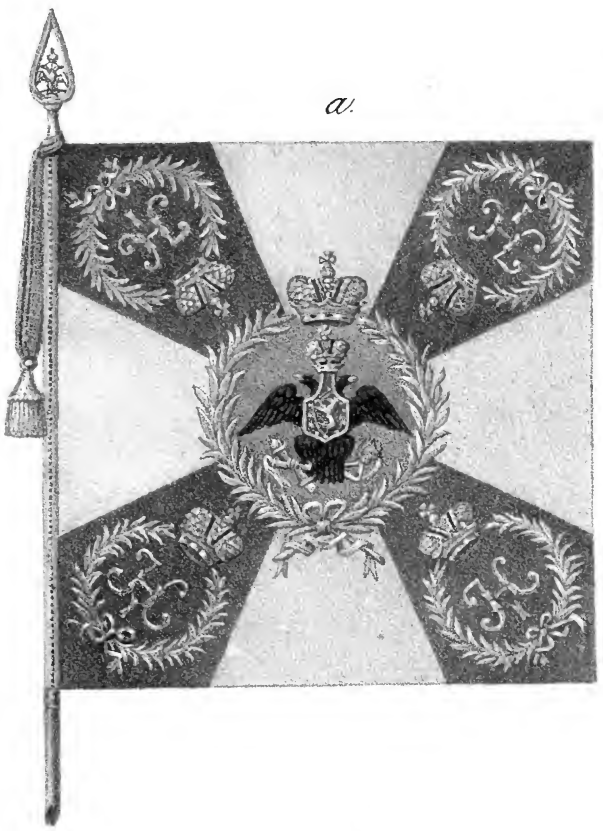

a.

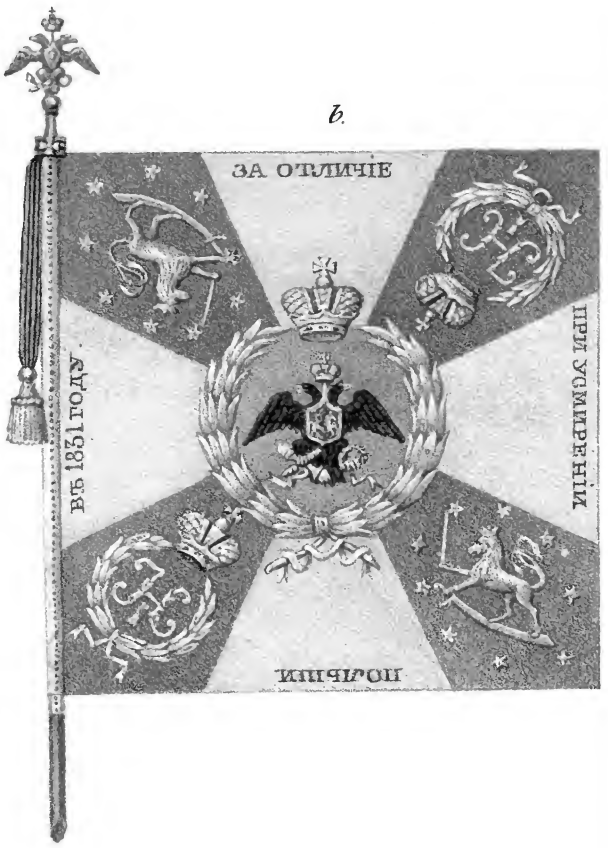

b.

c.

1 Арш.

Сост. Губаревъ. Лит. Ред. Рос. Воен. Хроники (В. Дарленгъ.) Рис. на камн. Крегеръ.

Знамена пожалованныя батальонамъ:

а Л. Гв. Финскому Стрѣлковому, въ 1829; b. ему же въ 1831; с. Л. Гв. Гарнизонному, въ 1827 году.

Библиотека "Руниверс"

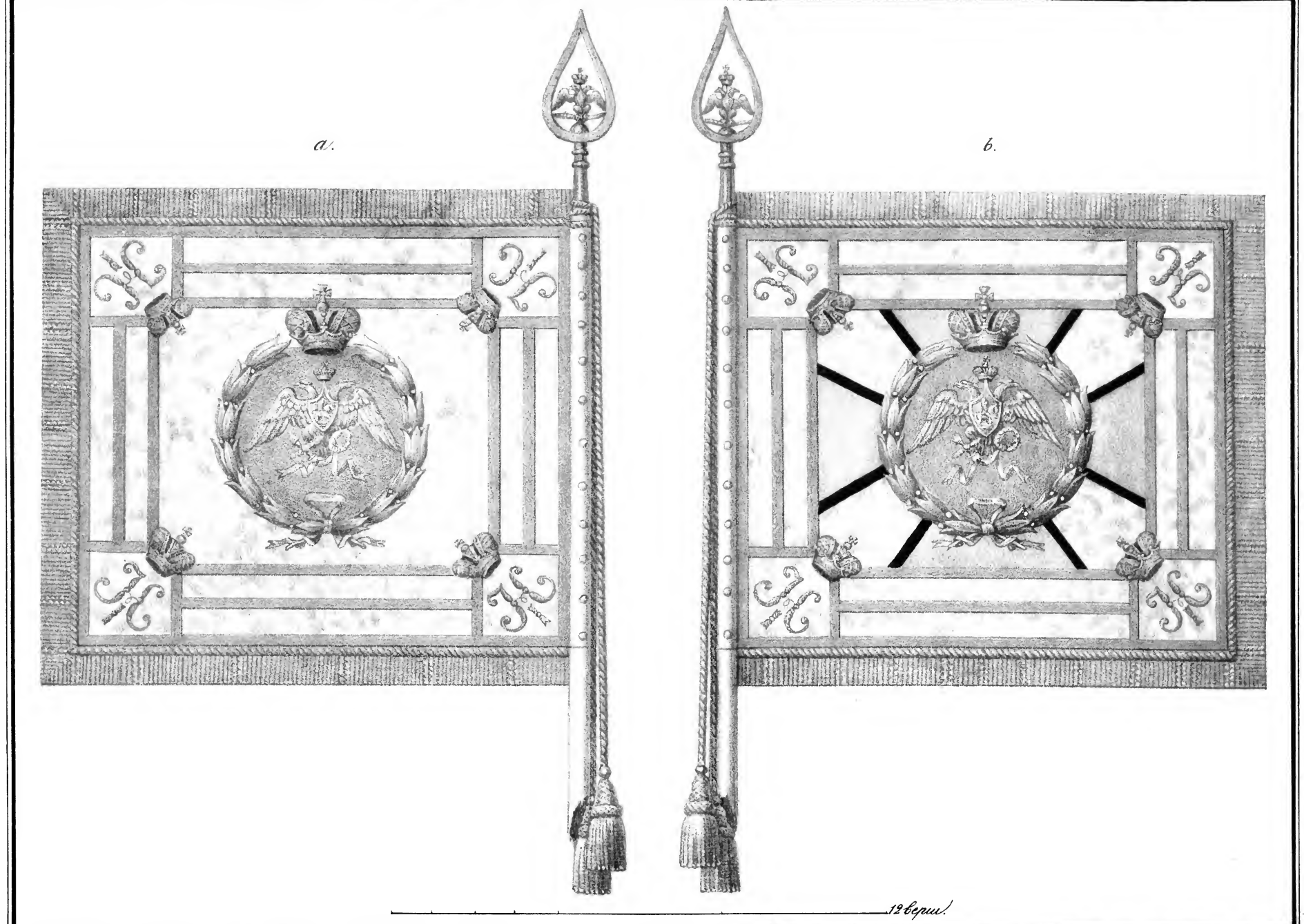

Сост. Губаревъ. Лит. Ред. Росс. Воен. Хроники (В. Дарленгъ.) Рис. на камн. Крегеръ.

Штандарты, пожалованные войскамъ Гвардейской Кавалеріи:

а. Л. Гв. Конно-Егерскому полку въ 1827, б. Л. Гв. Конно-Пионерному эскадрону въ 1826 году.

Библиотека "Руниверс"

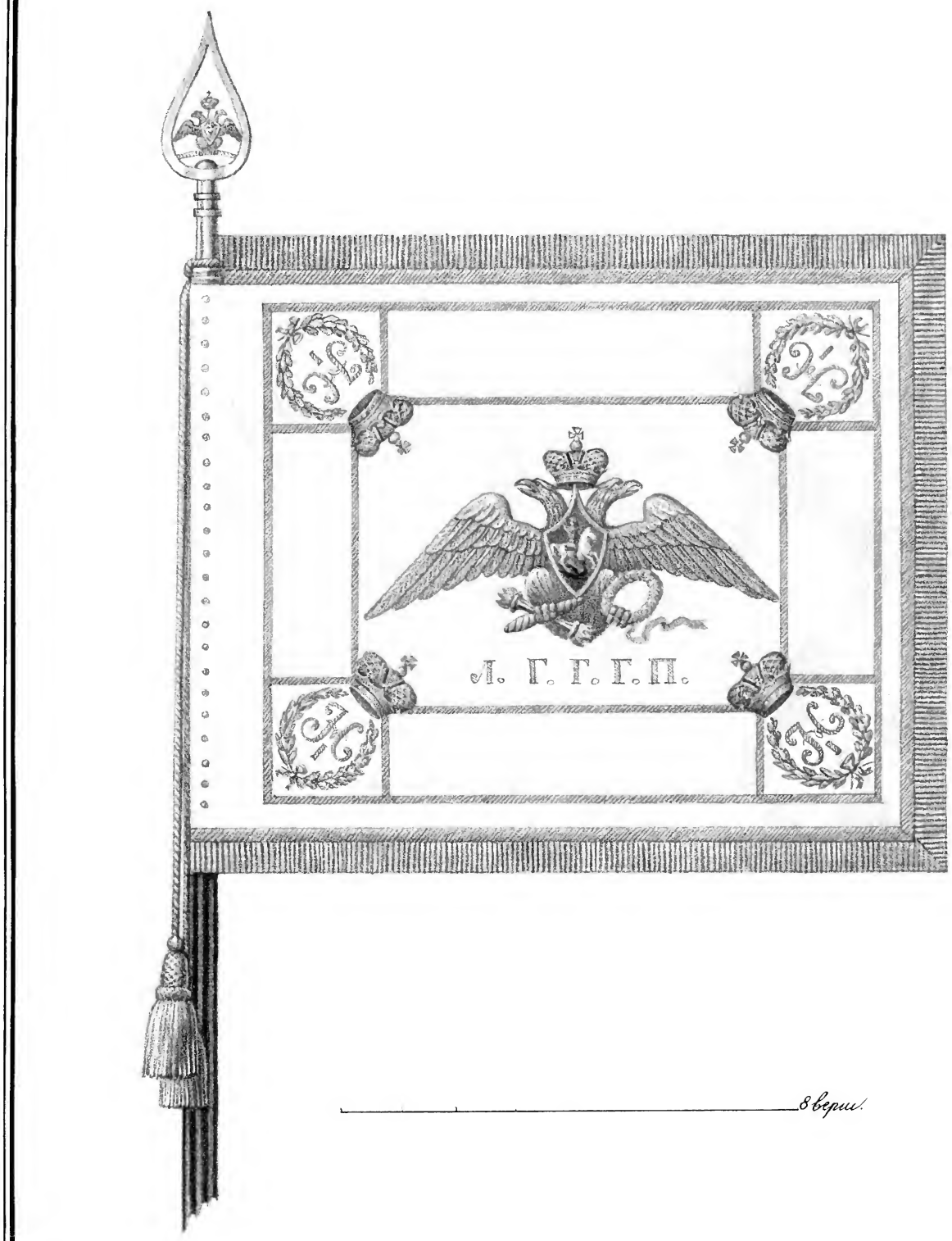

Сост. Губаревъ. Лит. Ред. Росс. Воен. Хроники (В. Дарленгъ) Рис. на камн. Крегеръ.

Штандартъ пожалованный 3-му дивизіону Л. Гв. Гродненскаго Гусарскаго полка, въ 1832 году.

Библиотека "Руниверс"

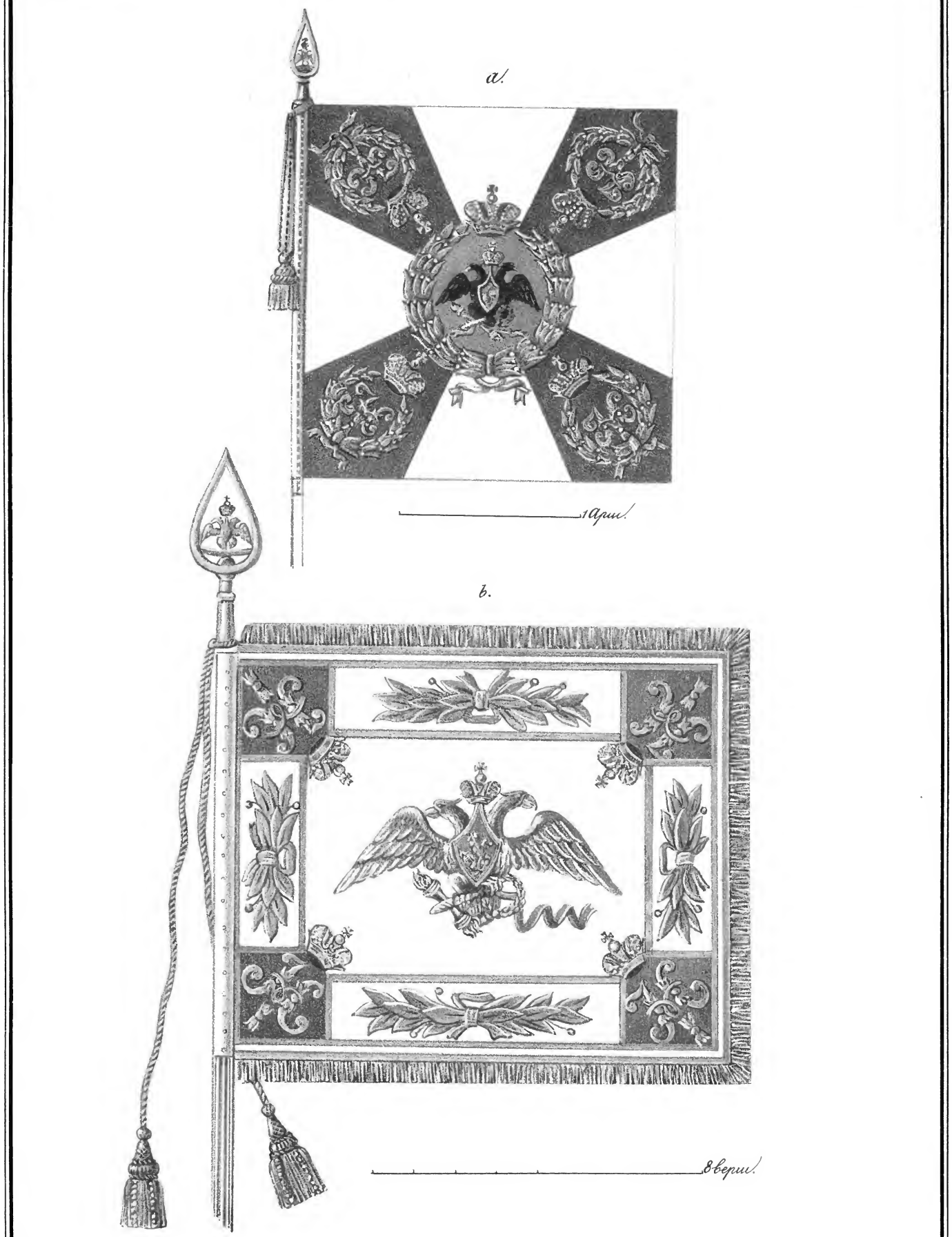

Сост. Губаревъ. Лит. Ред. Росс. Воен. Хроники (В. Дарленъ) Рис. на кам. Ермилкиной.

Знамя и штандартъ, пожалованные Образцовымъ полкамъ, въ 1836 году.

а. Пѣхотному; b. Кавалерійскому.

Библиотека "Руниверс"

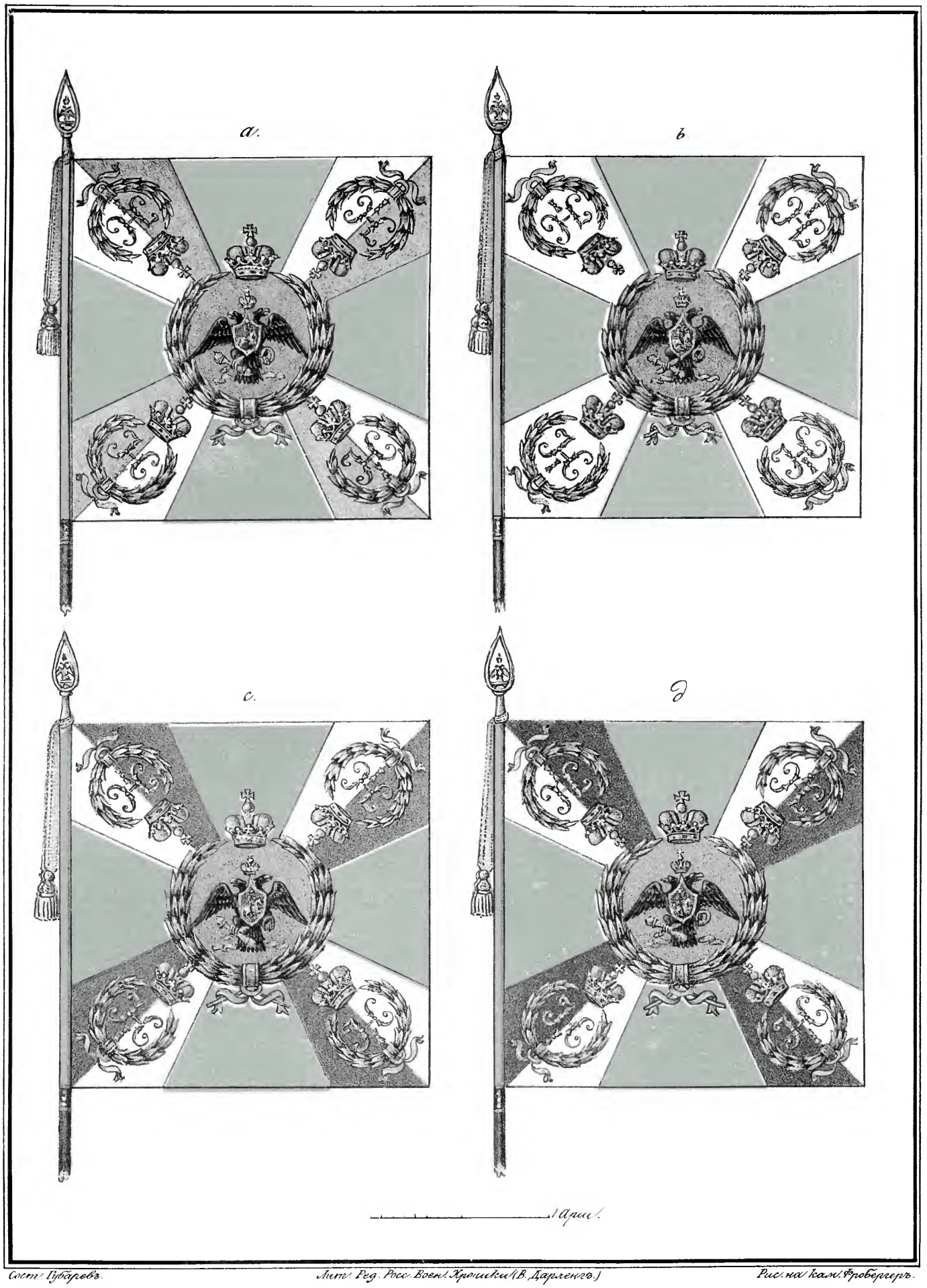

Сост. Губаревъ. Лит. Ред. Росс. Воен. Хроники (В. Дарленгъ.) Рис. на камн. Фроберггеръ.

Знамена пожалованныя Учебнымъ Карабинернымъ полкамъ:

а. 2го Учебнаго 1го и 2го баталіонамъ, въ 1832, и 3го Учебнаго такимъ же баталіонамъ, въ 1837; b. 2го Учебнаго 1го и 2го; с. 1го Учебнаго 1, 2 и 3го; д 4го Учебнаго 1го и 2 баталіонамъ, всѣмъ самимъ въ 1837 году.

Библиотека "Руниверс"

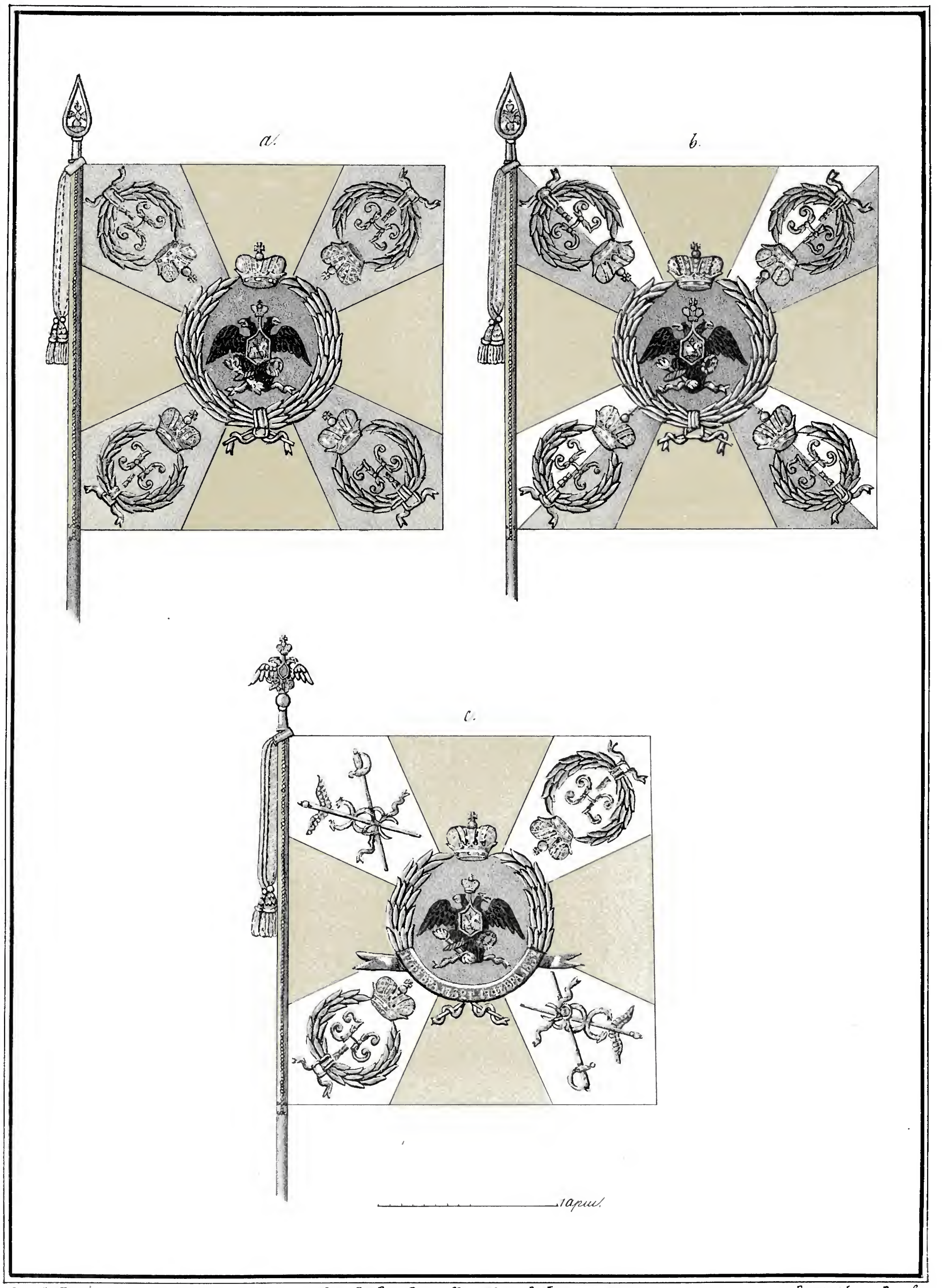

Отп. Кубаревъ. Лит. Изд. Рос. Воен. Хроники (З. Дарленъ.) Рис. на кам. Росовъ.

Знамена пожалованныя Военно-Учебнымъ Заведеніямъ:

a. Императорскому Военно-Сиротскому Дому, въ 1826; b. Московскому Кадетскому корпусу въ 1827; c. 1-му Кадетскому корпусу въ 1832 году.

Прим. Въ 1830 г. копья у Знаменныхъ древокъ на рис. a и b замѣнены такими же орлами какъ на рис. c.

Библиотека "Руниверс"

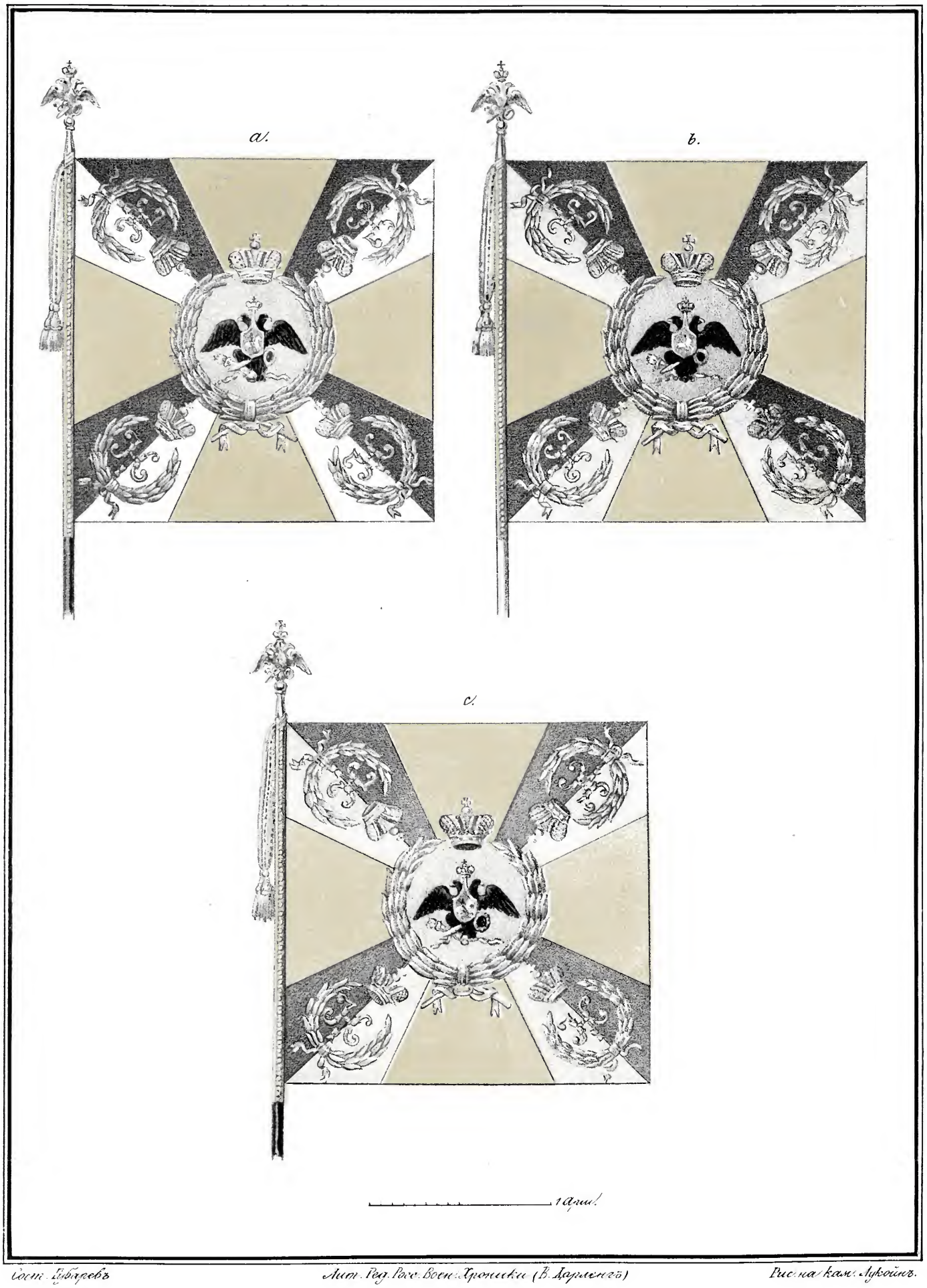

Сост. Губаревъ — Лит. Ред. Росс. Воен. Хроники (В. Дарленгъ) — Рис. на кам. Лукойнъ.

Знамена пожалованныя Кадетскимъ корпусамъ:

а. Новгородскому Графа Аракчеева и б. Полоцкому 29 Октября 1837 года. с. Новгородскому Графа Аракчеева 9 Мая 1844 года.

Библиотека "Руниверс"

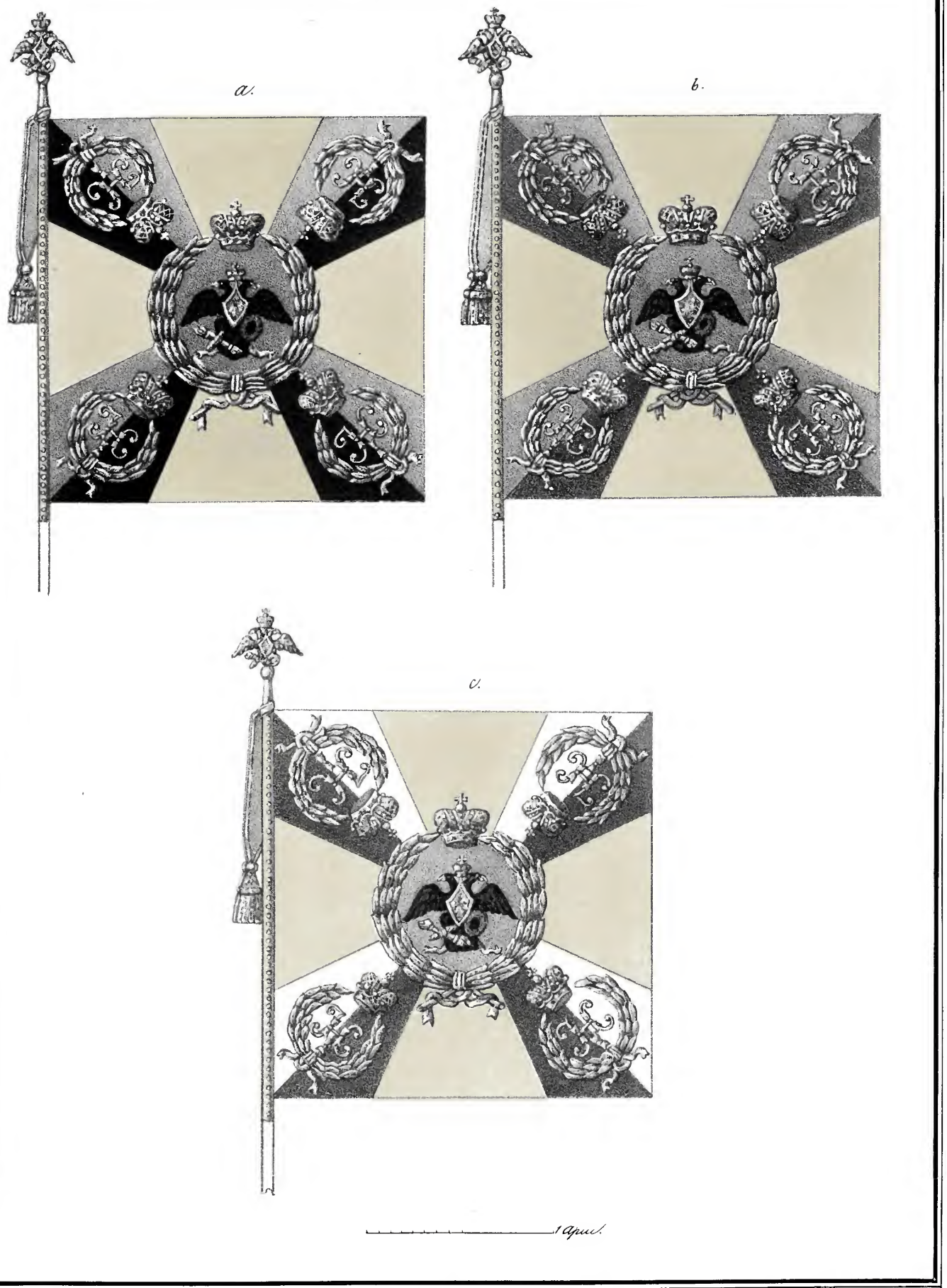

Гост. Губарев. Лит. Ред. Росс. Воен. Хроники (В. Дарленъ.) Рис. на кам. Киселевъ.

Знамена пожалованныя Кадетскимъ корпусамъ:
а. 1-му Московскому и Полоцкому 9 Мая 1844 года; с. Петровскому-Полтавскому 27 Іюня 1844 года.

Библиотека "Руниверс"

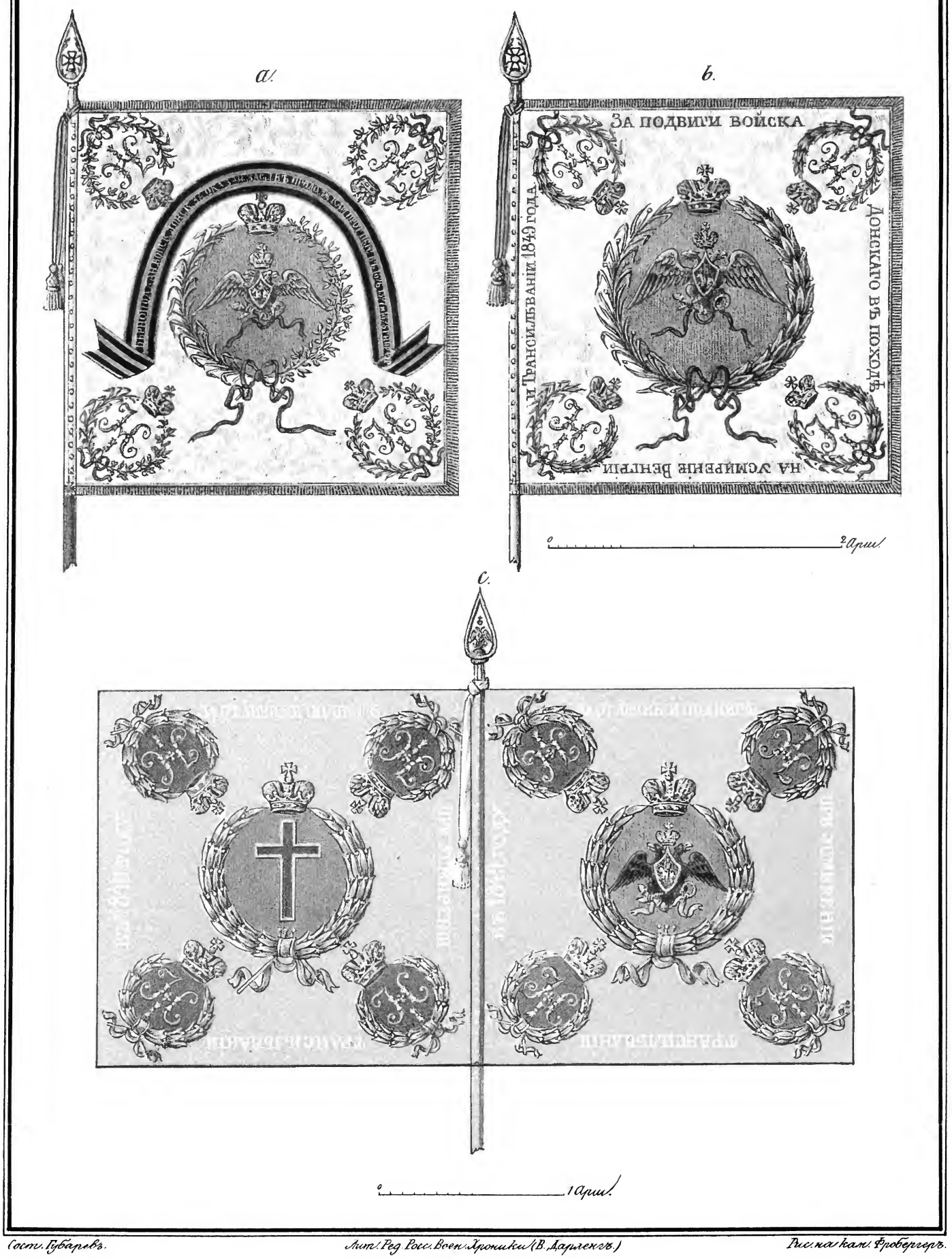

Сост. Губаревъ. Лит. Ред. Росс. Воен. Хроники (В. Дарлекгъ) Рис. на камн. Фроберггеръ.

Знамена пожалованныя: а, Войску Донскому въ 1839 году b, въ 1849 году, и с, Донскому №1го полку въ 1850 г.

Библиотека "Руниверс"

0 1 Арш.

Сост. Губаревъ. Лит. Ред. Росс. Воен. Хроники (В. Дарленгъ) Рис. на камн. Крюгеръ.

Знамя пожалованное Донскому №38 полку въ 1845 году.

Библиотека "Руниверс"

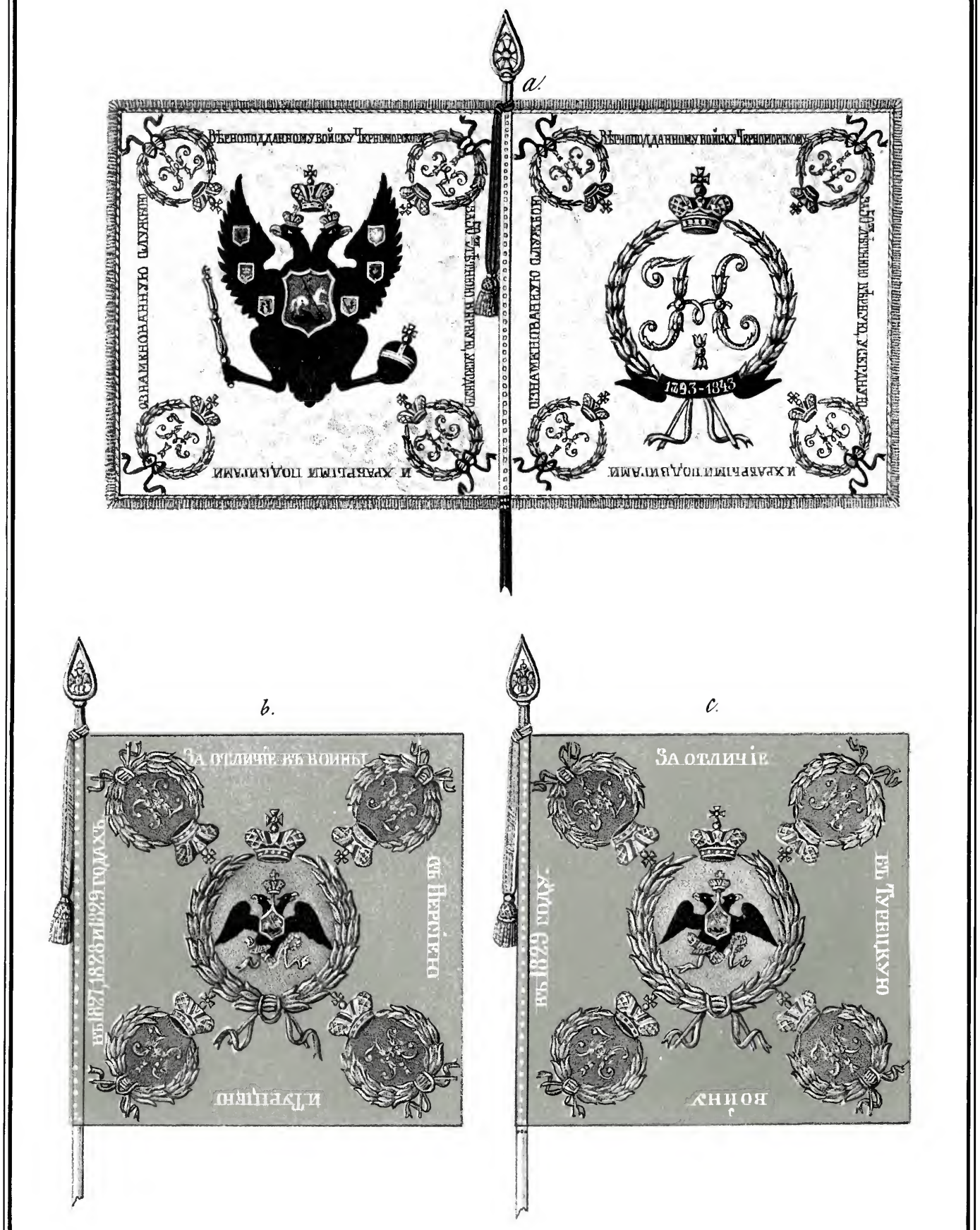

Сост. Губаревъ. Лит. Ред. Рос. Воен. Хроники (В. Дарленъ.) Рис. на камн. Вирт.

Знамена пожалованныя:

a, Черноморскому Казачьему войску въ 1843 году, b, Черноморскому Конному № 1-го полку въ 1831 году, и c, Черноморскому Конному № 5 и 6-го полкамъ въ 1844 году.

Библиотека "Руниверс"

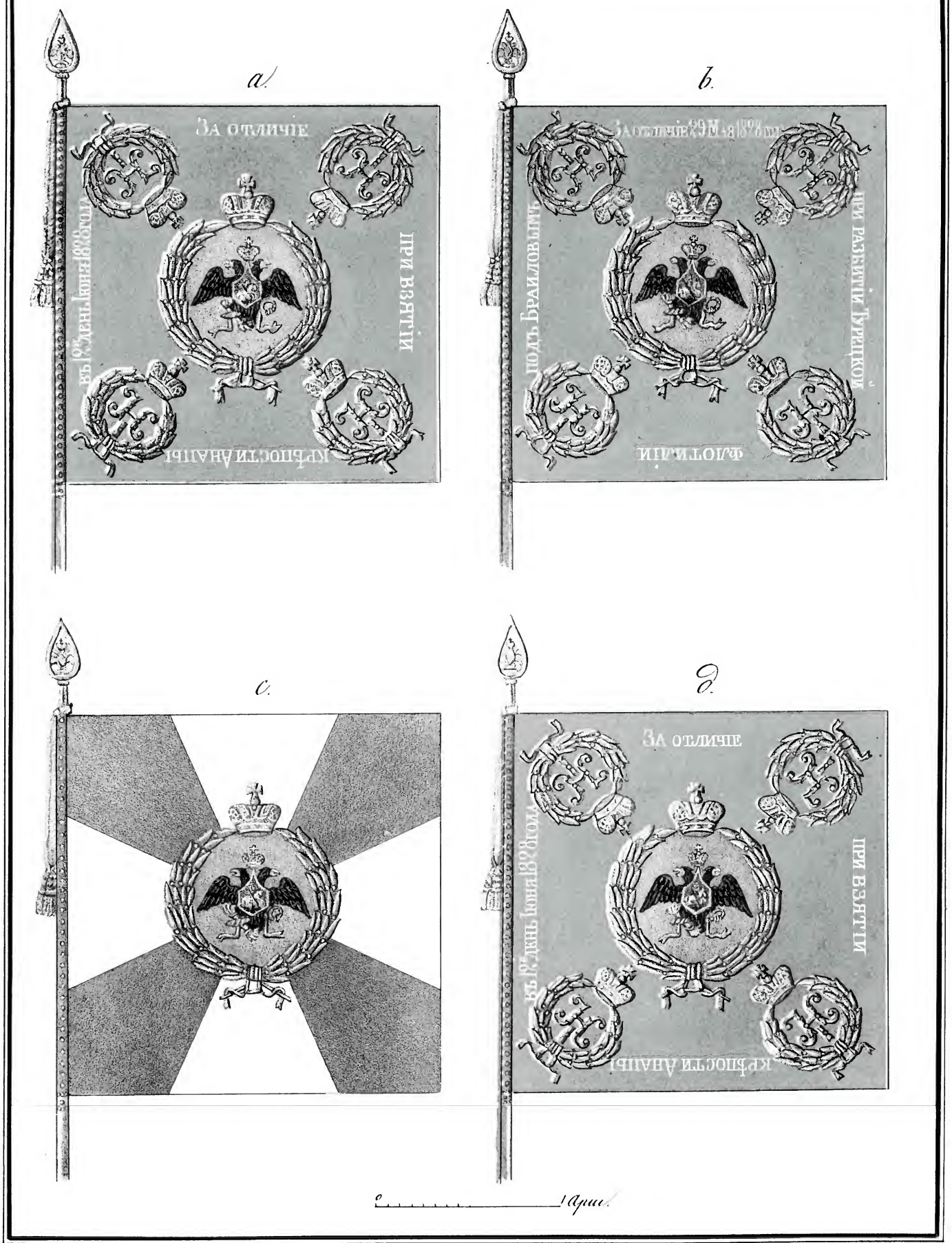

Сост. Губаревъ. Лит. Ред. Рос. Воен. Хроники (В. Дарленъ.) Рис. на кам. Россовъ.

Знамена пожалованныя: а, Черноморскимъ конямъ №№ 8 и 9 полкамъ, и b, Черноморскому пѣшему № 1го баталіону въ 1844 году; с, Черноморскимъ пѣшимъ №№ 2, 3, 4, 6, 7 и 9го баталіонамъ въ 1845 году; d, №№ 5 и 8го баталіонамъ въ 1844 году.

Библиотека "Руниверс"

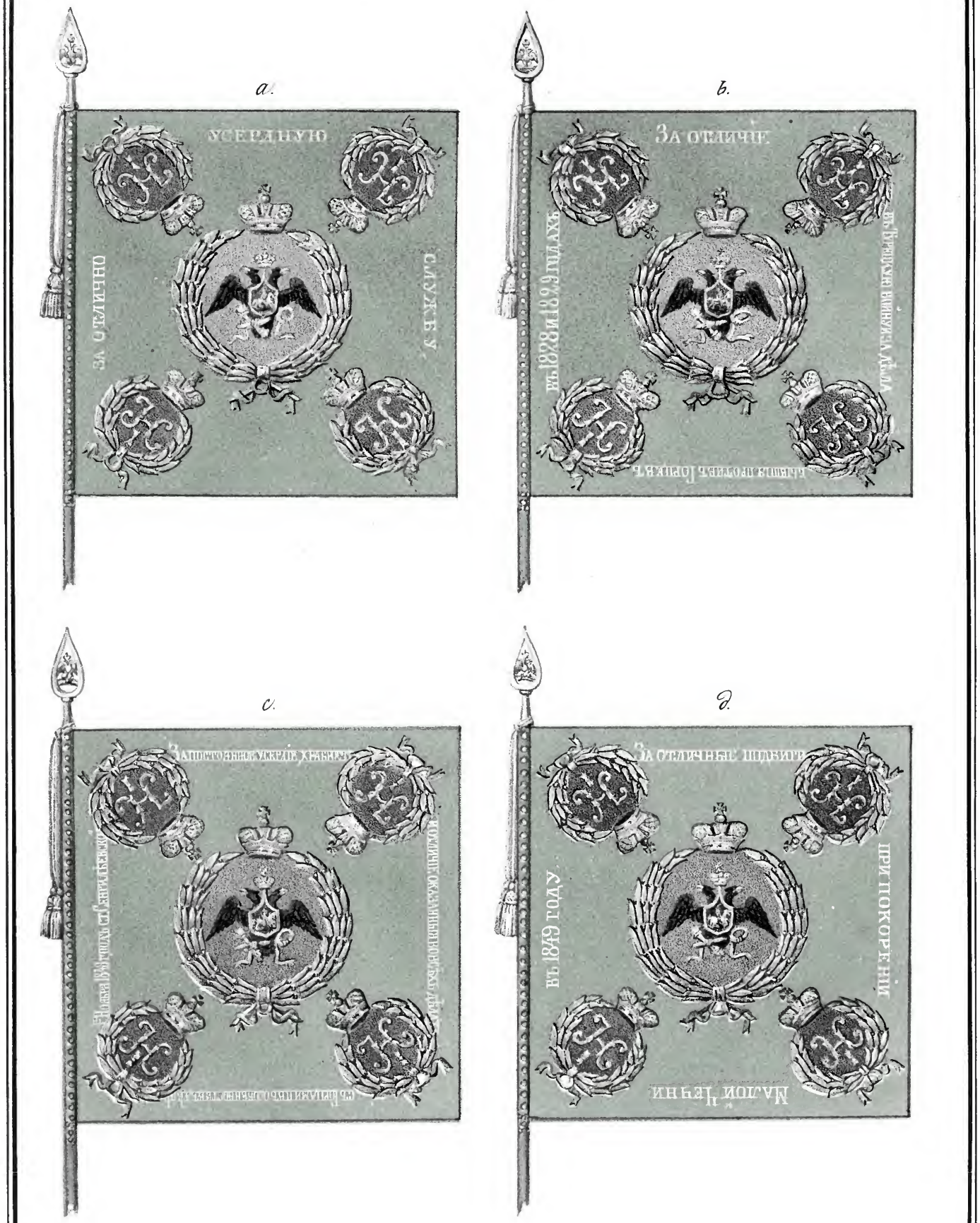

Сост. Пубаревъ. Лит. Ред. Росс. Воен. Хроники (В. Дарленгъ.) Рисовалъ кам. Крегеръ.

Знамена пожалованныя:

а, 1-му Кавказскому, 1 и 2 Лабинскому 1 и 2 Ставропольскому, 1 Хоперскому, 1 Волгскому и Владикавказскому въ 1851 г. b, 2 Кавказскому, 2 Кубанскому, 2 Хоперскому, 2 Волгскому, Горскому, Моздокскому, Гребенскому и Кизлярскому въ 1831 г. c, 1 и 2 Кубанскому въ 1849 г. d, Сунженскому въ 1850 году.

Библиотека "Руниверс"

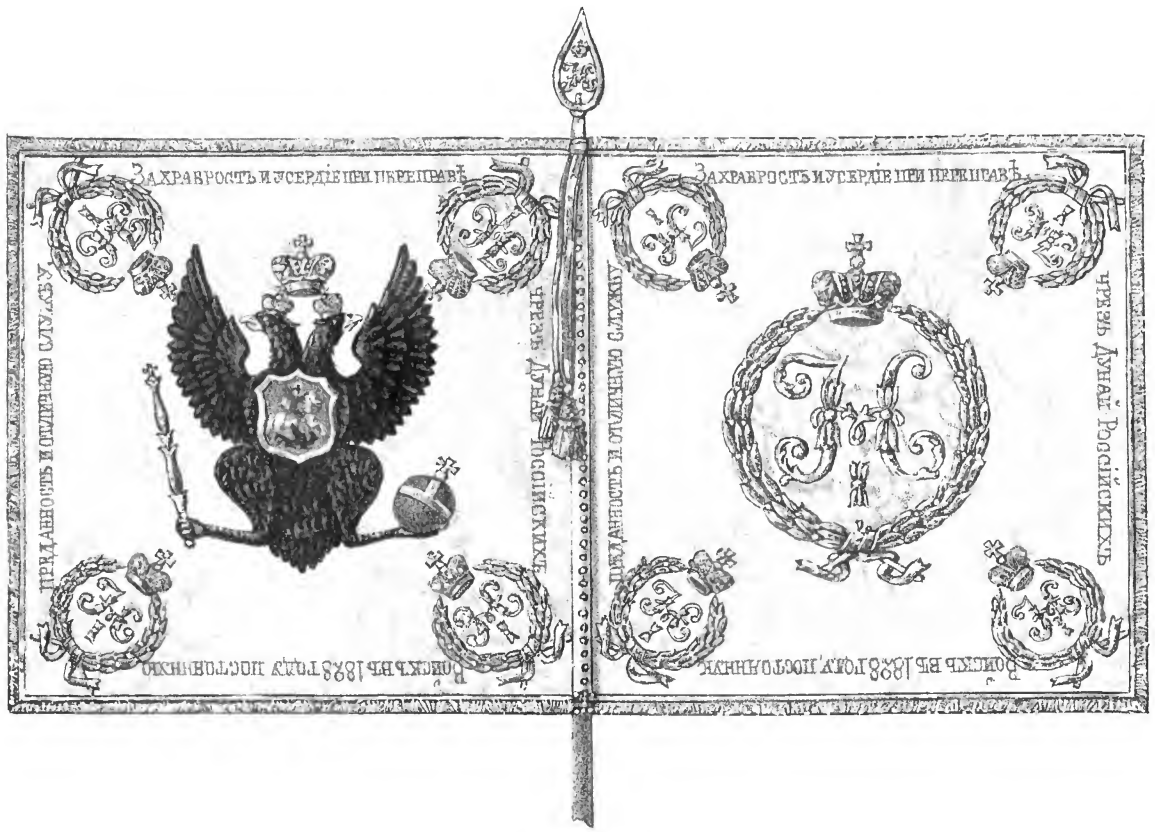

2 арш.

Сост. Губаревъ. Лит. Ред. Росс. Воен. Хроники (В. Дарленгъ.) Рис. на камнѣ Кигелевъ.

Знамя пожалованное Азовскому Казачьему войску въ 1844 г.

Библиотека "Руниверс"

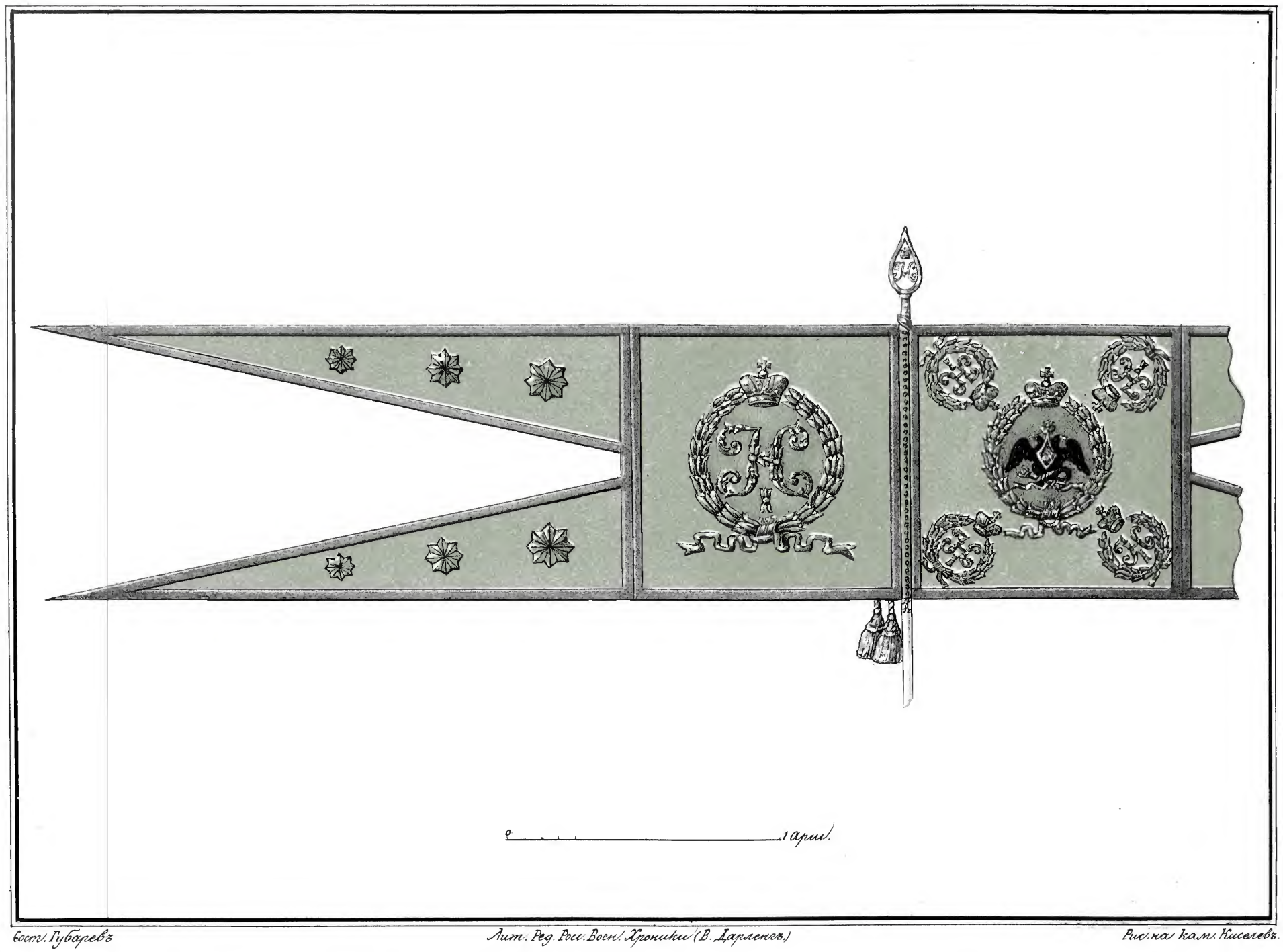

0 1 арш.

Восп. Губаревъ. Лит. Ред. Рос. Воен. Хроники (В. Дарленовъ.) Рис. на кам. Киселевъ.

Знамена пожалованныя десяти Конным полкам Оренбургскаго Казачьяго войска въ 1842 г.

Библиотека "Руниверс"

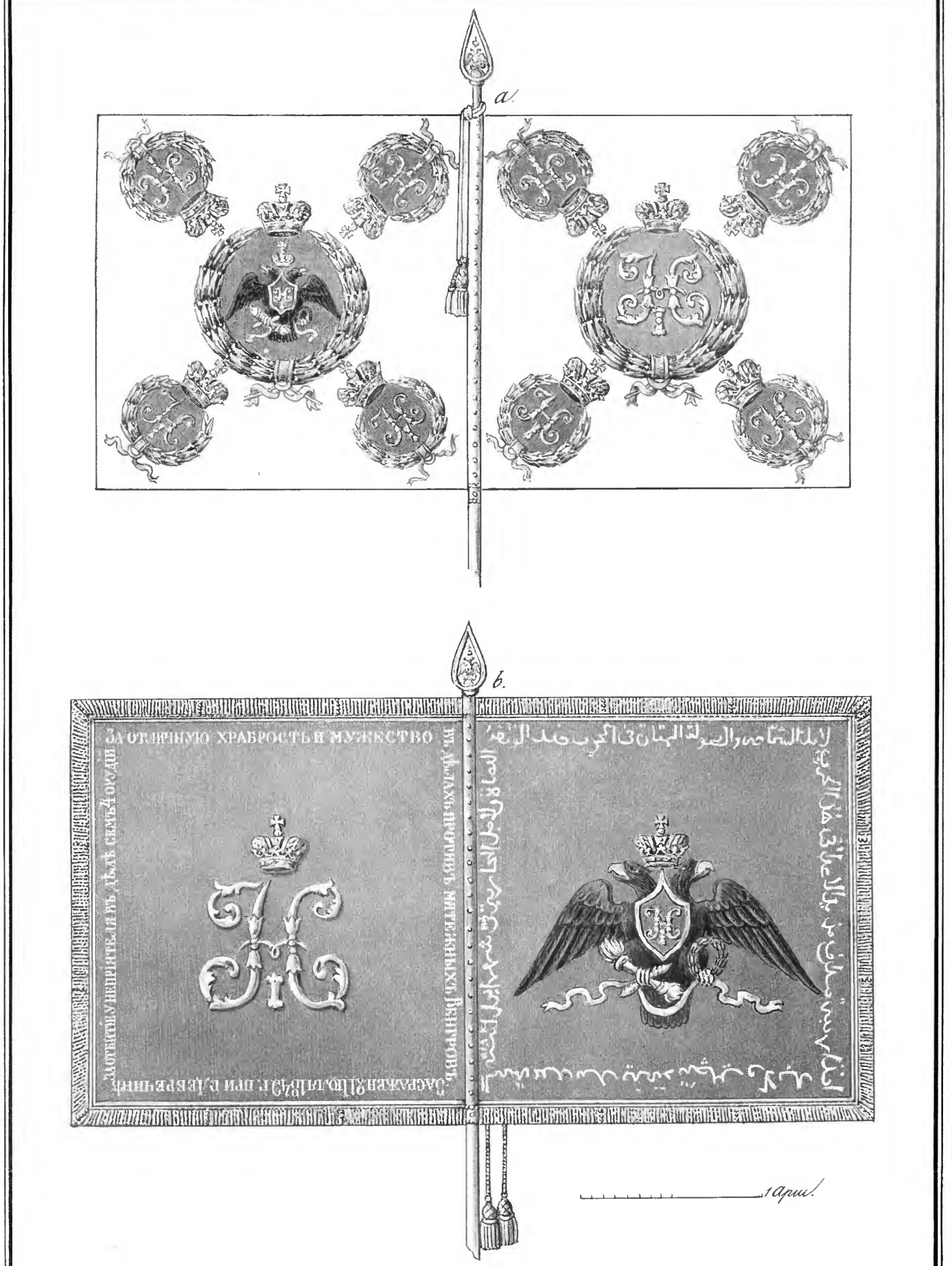

Сост. Рубаревъ. Лит. Ред. Росс. Воен. Хроники (В. Дарленгъ) Рис. на кам. Фробергеръ.

Знамена пожалованныя: а; Кавказскому Сводно Иррегулярному полку состоящему изъ Сводно Линѣйнаго Казачьяго Кавказскаго Конно-Горскаго Дивизіоновъ, и b; Закавказскому Конно Мусульманскому полку въ 1849 году.

Библиотека "Руниверс"

Сост. Губаревъ. Лит. Ред. Росс. Воен. Хроники (В. Дарленеъ.) Рисна кам. Фробергеръ.

Знамена пожалованныя: а, Грузинской пѣшей Дружинѣ въ 1854, и b, Имеретинскому народу въ 1839 годахъ.

Библиотека "Руниверс"

Сост. Губаревъ. Лит. Ред. Росс. Воен. Хроники (В. Дарленгъ). Рисов. кам. Фробергеръ.

Знамена пожалованныя:

а., Грузинскому ополченію въ 1812 году и б., Грузинской Конной Дружинѣ Охотниковъ въ 1854 г.

Библиотека "Руниверс"

Сост. Губаревъ. Лит. Ред. Росс. Воен. Хроники (В. Дарленъ.) Рис. на камн. Фробергеръ.

Знамена пожалованныя.

a. Самурзаканскому племени въ 1841 году и b. Кабардинскимъ жителямъ въ 1844 году.

Библиотека "Руниверс"

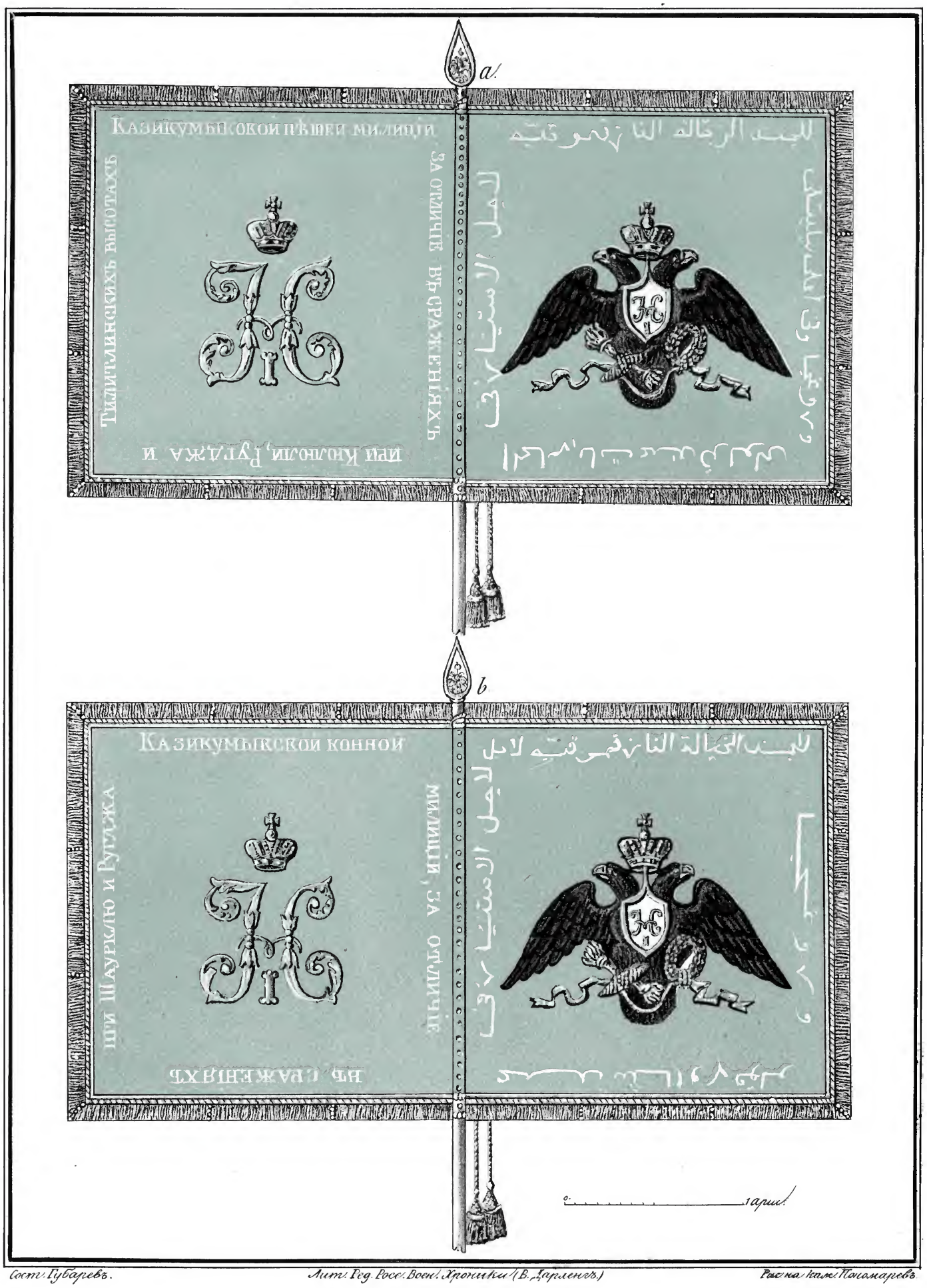

Сост. Губаревъ. Лит. Ред. Росс. Воен. Хроники (В. Гарленъ.) Рисов. капит. Пономаревъ.

Знамена пожалованныя: а, Казикумыкской пѣшей милиціи и b, Казикумыкской конной милиціи въ 1845 году.

Библиотека "Руниверс"

Сост. Губаревъ. Лит. Ред. Росс. Воен. Хроники (В. Дарленъ.) Рисовалъ Киселевъ.

Знамена пожалованныя: а, Ахтинской пѣшей милиціи и b, Ширванской Конной милиціи въ 1845 году.

Библиотека "Руниверс"

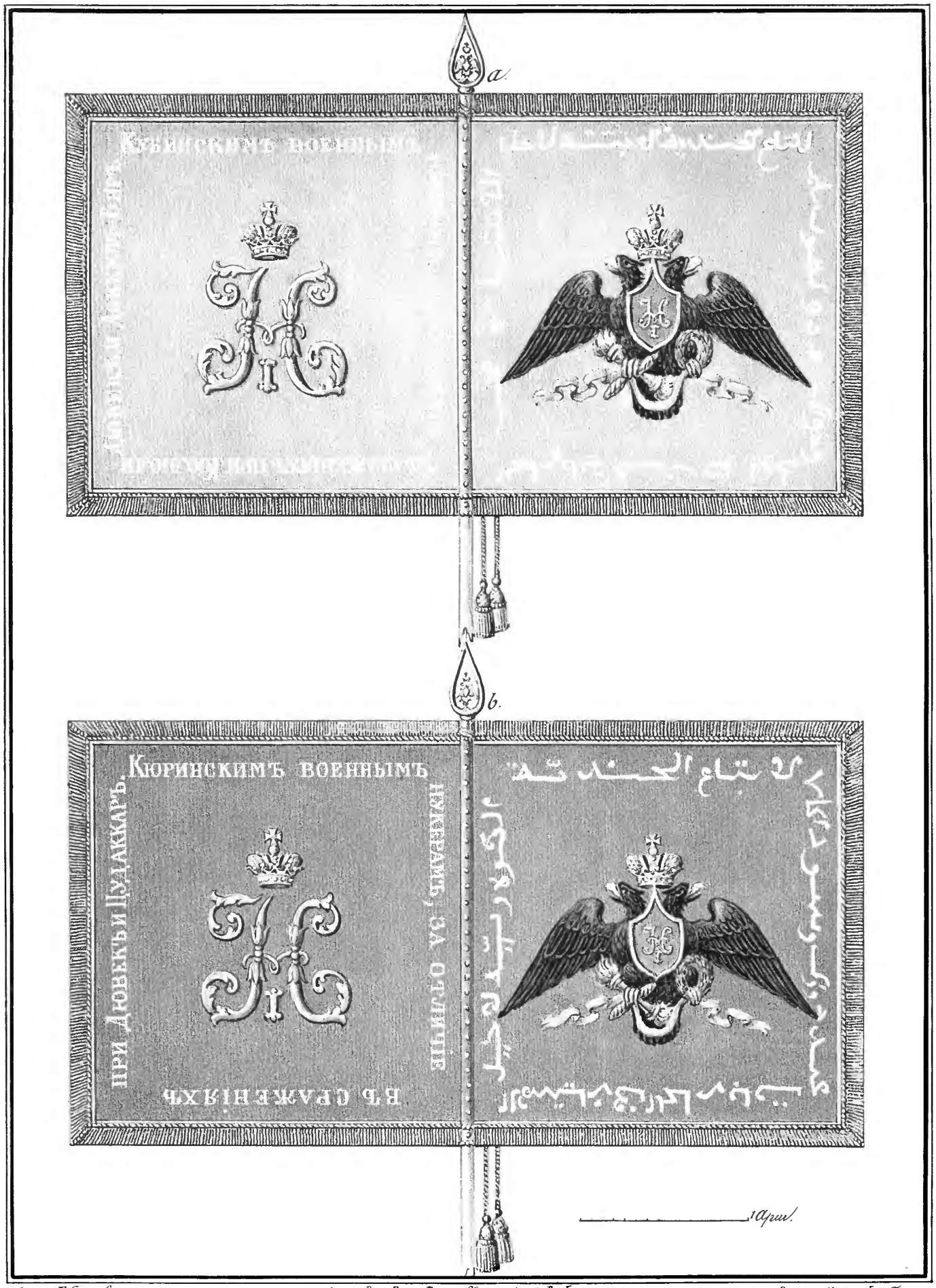

Сост. Губаревъ. Лит. Ред. Росс. Воен. Хроники (В. Дарленгъ.) Рис. на кам. Фробергеръ.

Знамена пожалованныя.

a, Кубинскимъ b, Кюринскимъ военнымъ Нукерамъ въ 1845 году.

Библиотека "Руниверс"

Сост. Губаревъ. Лит. Ред. Росс. Воен. Хроники (В. Дарленгъ) Рис. на кам. Фробергеръ.

Знамена пожалованныя:

a, Назрановскимъ жителямъ и b, Джигетскому народу въ 1841 году.

Библиотека "Руниверс"

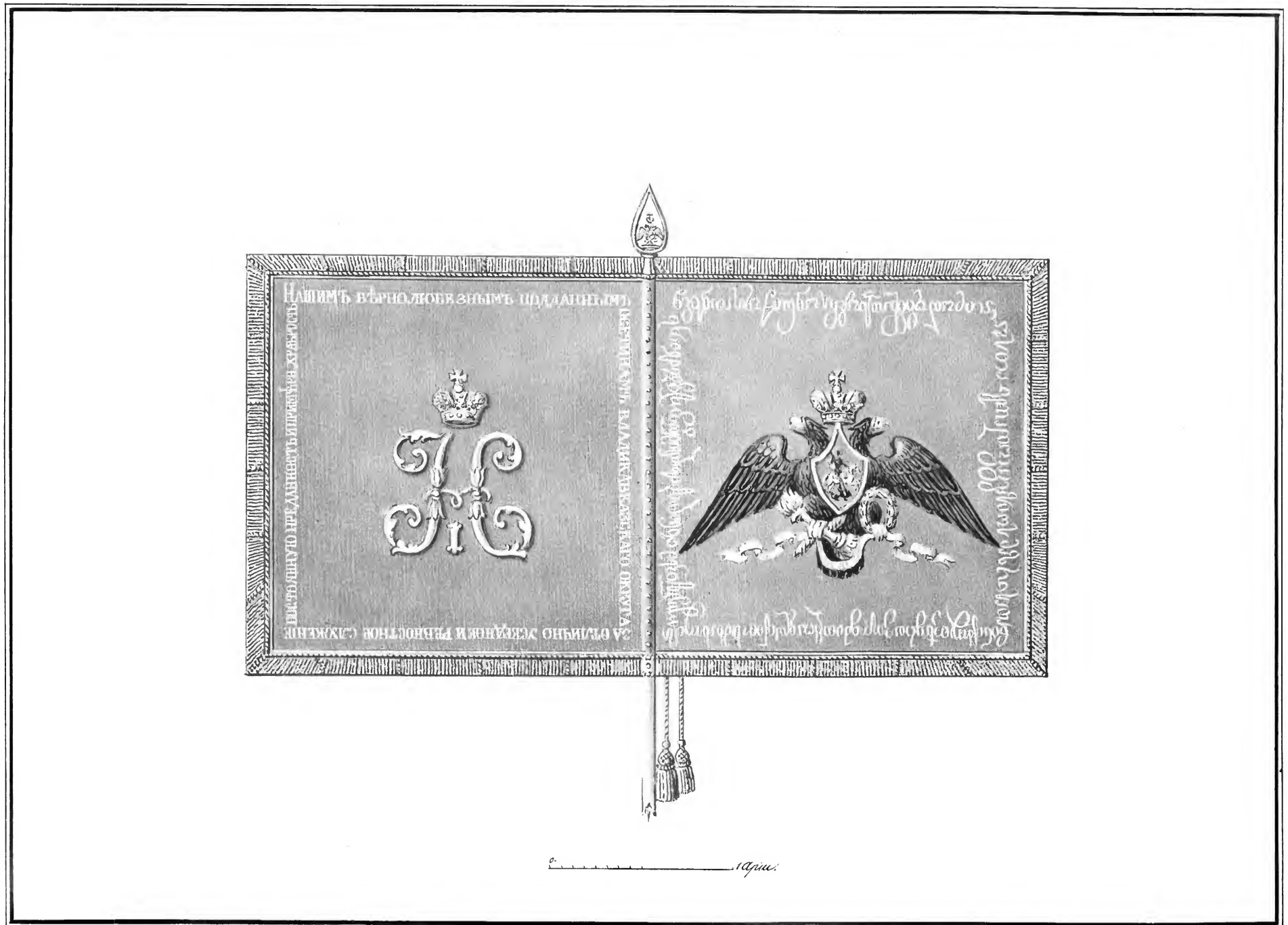

Сост. Губаревъ. Лит. Ред. Росс. Воен. Хроники (В. Дарленгъ.) Рис. на кам. Фробергеръ.

Знамена пожалованное Осетинамъ Владикавказскаго округа въ 1845 году.

Библиотека "Руниверс"

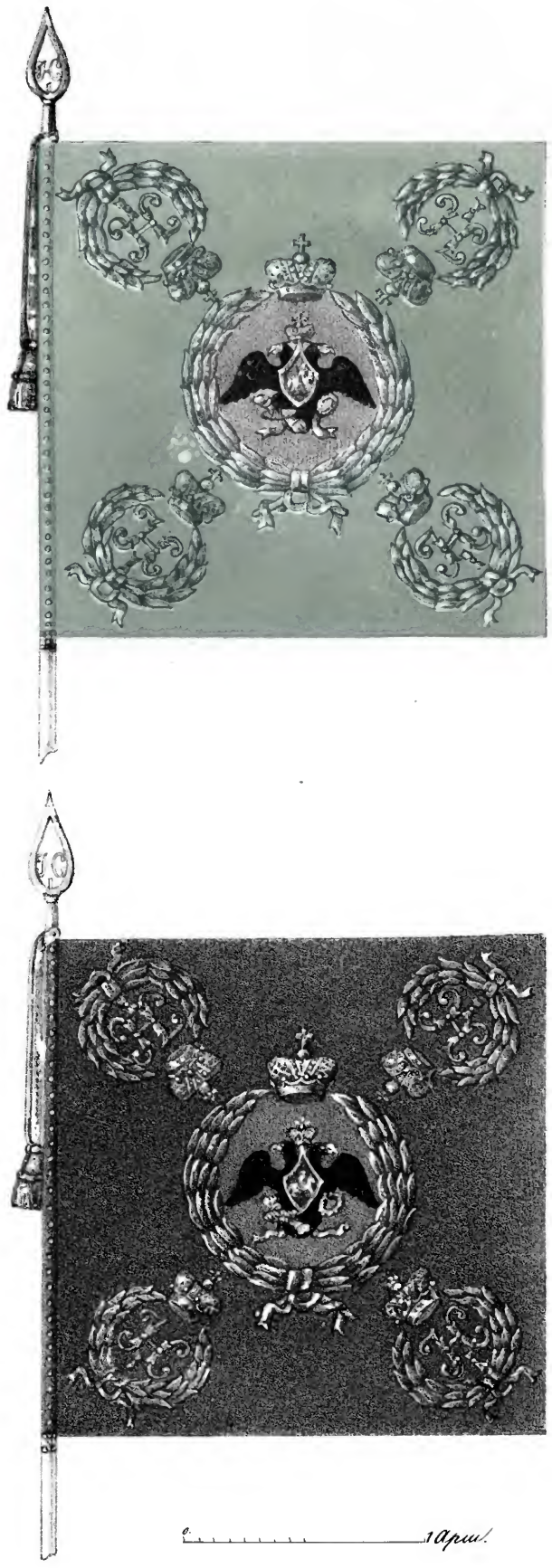

Сост. Губаревъ. Лит. Ред. Рос. Воен. Хроники (В. Дарленчъ) Рис. на кам. Киселевъ.

Знамена для Хоринскихъ Бурятъ - семь - краснаго цвѣта и семь - голубаго цвѣта, пожалованныхъ въ 1837 году.

Библиотека "Руниверс"

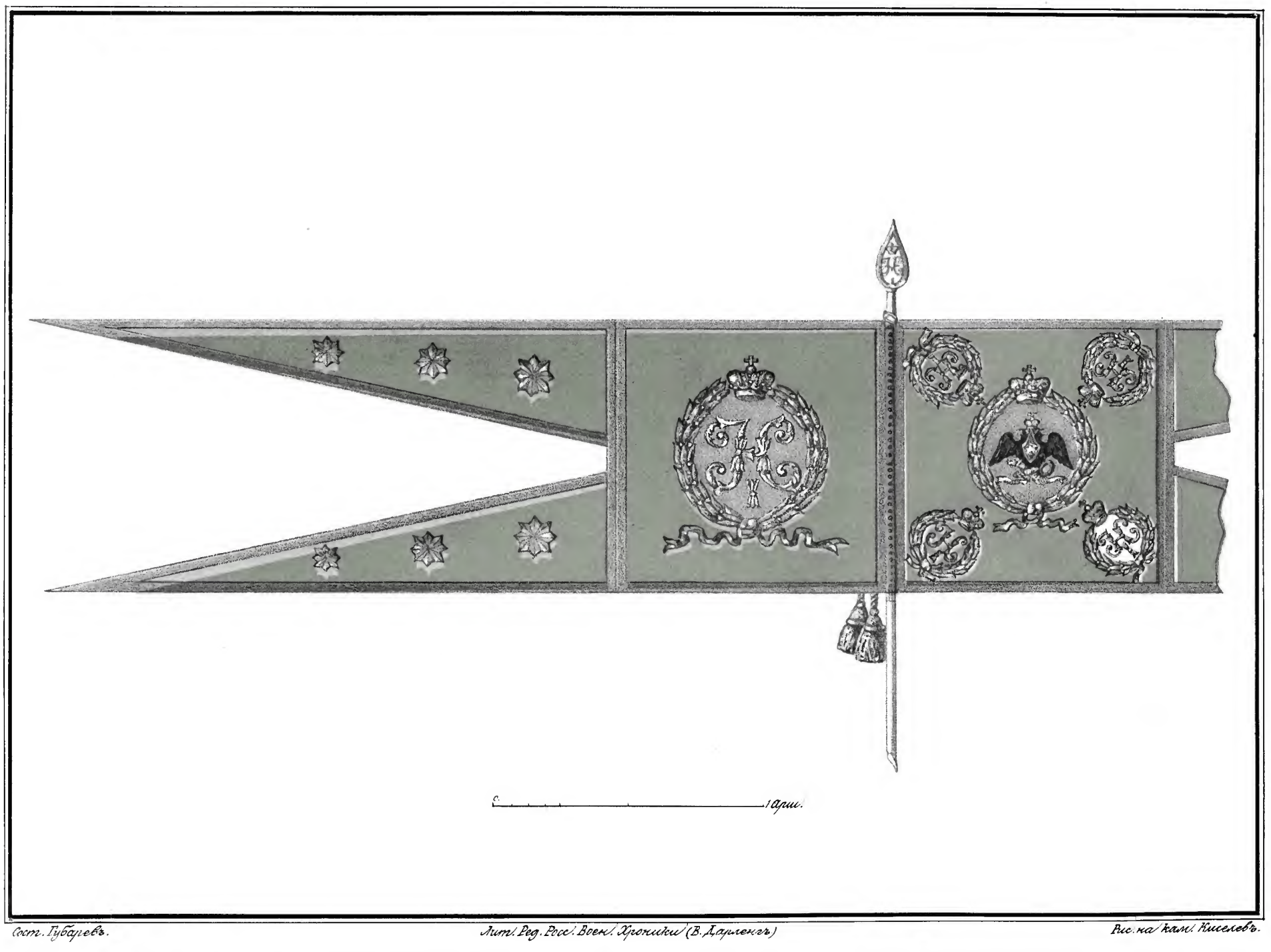

Ст. Губаревъ. Лит. Ред. Росс. Воен. Хроники (В. Дарленгъ) Рис. на кам. Киселевъ.

Десять Знаменъ пожалованныхъ для Бурятъ Осинскаго вѣдомства въ 1842 году и пятнадцать Знаменъ для Бурятъ Селенгинскаго вѣдомства въ 1845 году.

Библиотека "Руниверс"

Сост. Губаревъ. Лит. Ред. Росс. Воен. Хроники (В. Дарленгъ.) Рисна Кам. Киселевъ.

Орденская лента и скоба къ знаменамъ Л. Гв. Преображенскаго полка, установленныя 25 Іюня 1838 года.

Библиотека "Руниверс"

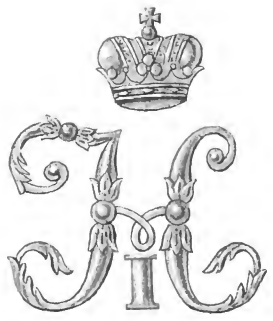

Сост. Губаревъ. Лит. Ред. Росс. Воен. Хроники (В. Дарленъ.) Рис. на кам. Егоровъ.

Высочайшія вензеловыя Имена, утвержденныя для Орденскихъ лентъ и скоб, установленныхъ 25 Іюня 1838 года.

Библиотека "Руниверс"

a.

b.

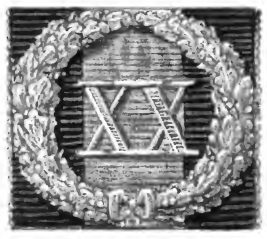

c.

д.

Сост. Губаревъ. Лит. Ред. Рос. Воен. Хроники (В. Дарленгъ) Рис. на кам. Луксейнъ.

Знаки отличія безпорочной службы съ 1827 года.

а, для военныхъ Офицеровъ, b, для Гражданскихъ чиновниковъ. Медали для Офицеровъ и нижнихъ чиновъ: с, за Персидскую войну 1826, 1827 и 1828 г. и д, за Турецкую войну 1828 и 1829 г.

Библиотека "Руниверс"

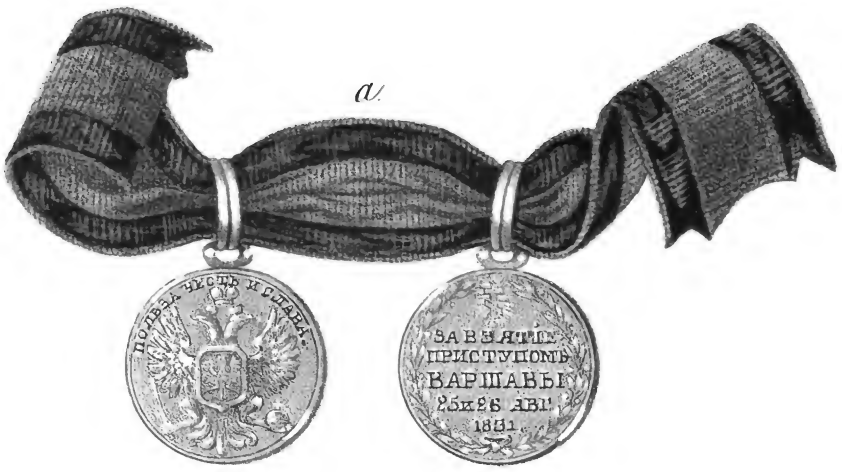

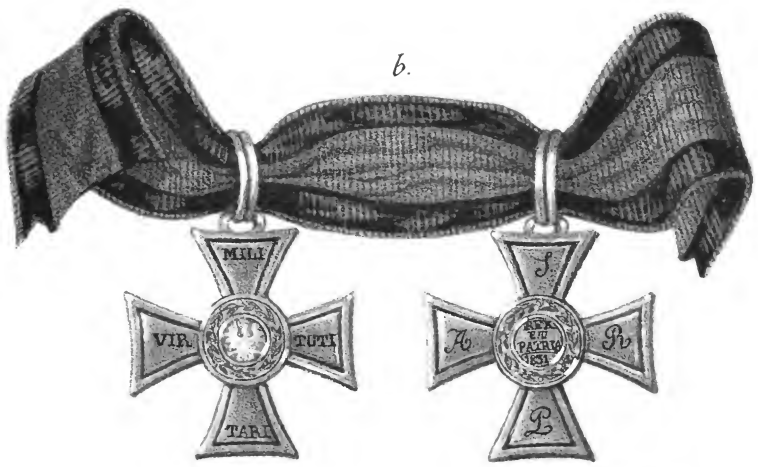

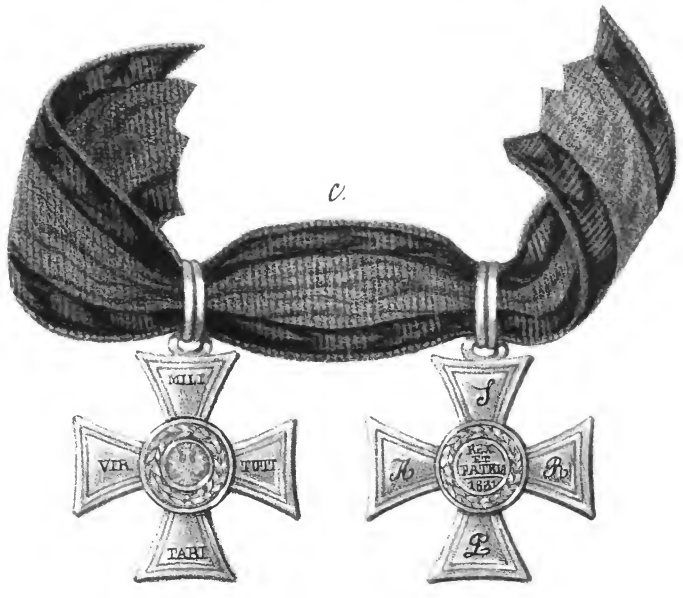

Сост. Чубаревъ. Лит. Ред. Росс. Воен. Хроники (В. Дарленгъ.) Рис. на кам. Гиллеръ.

a., Медаль для Офицеровъ и нижнихъ чиновъ, за взятіе приступомъ Варшавы 1831 года, Кресты за польскую войну: b, для Офицеровъ и c, для нижнихъ чиновъ.

Библиотека "Руниверс"

Сост. Губарев. Лит. Ред. Рос. Воен. Хроники (В. Дарленек.) Рис. на камн. Фробергеръ.

Императорскій и Царскій орденъ Бѣлаго Орла.

Библиотека "Руниверс"

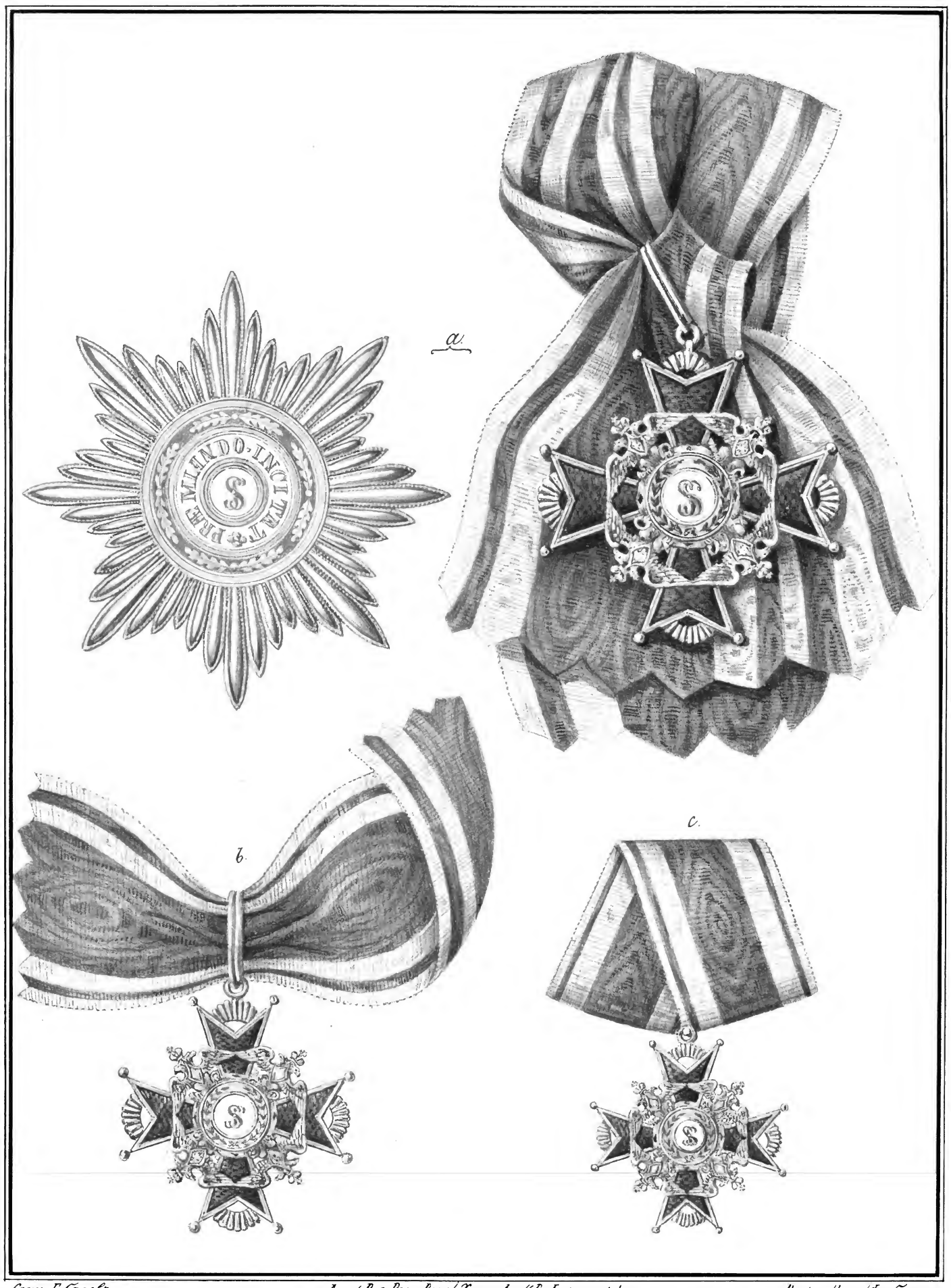

Сост. Губаревъ. Лит. Ред. Росс. Воен. Хроники (В. Дарленгъ.) Рис. на кам. Фробергеръ

Императорскій и Царскій орденъ Св. Станислава:

a, 1й степени, b, 2й степени и c, 3й степени.

Библиотека "Руниверс"

Сост. Губаревъ. Лит. Ред. Росс. Воен. Хроники (В. Дарленгъ.) Рис. на кам. Егоровъ.

Медали: для Офицеровъ и нижнихъ чиновъ а, за взятіе штурмомъ Ахульго 1839 г. и б, за усмиреніе Венгріи и Трансильваніи 1849 года.

Библиотека "Руниверс"

Библиотека "Руниверс"

Библиотека "Руниверс"